

# แผนพัฒนาสามปี

(พ.ศ. ๒๕๕๙ - ๒๕๖๑)



ของ  
องค์การบริหารส่วนตำบลเขาทะลุ  
อำเภอสวี จังหวัดชุมพร

## คำนำ

แผนพัฒนาสามปีนับว่ามีความสำคัญต่อการพัฒนาองค์การบริหารส่วนตำบลเป็นอย่างยิ่ง ทั้งนี้เนื่องจากแผนพัฒนาสามปีเป็นแผนพัฒนาที่มุ่งไปสู่สภาพการณ์ ที่ต้องการให้เกิดขึ้นในอนาคต เป็นกรอบในการกำหนดทิศทางการพัฒนาขององค์การบริหารส่วนตำบล มุ่งไปสู่สภาพการณ์ที่พึงประสงค์ได้อย่างเท่าเทียมกับการเปลี่ยนแปลง โดยสามารถจัดสรรทรัพยากรที่มีอยู่อย่างจำกัดได้อย่างมีประสิทธิภาพ

องค์การบริหารส่วนตำบลเขาทะเล ได้จัดทำแผนพัฒนาสามปี (พ.ศ.๒๕๕๙-๒๕๖๑) ขึ้น เพื่อการพัฒนาตำบลให้สอดคล้องกับแผนพัฒนาเศรษฐกิจและสังคมแห่งชาติ แผนพัฒนาจังหวัด แผนพัฒนาอำเภอ และนโยบายในการพัฒนาท้องถิ่นที่มีประสิทธิภาพ และสนองตอบต่อปัญหาความต้องการของประชาชนต่อไป

องค์การบริหารส่วนตำบลเขาทะเล

**แผนพัฒนาสามปีองค์การบริหารส่วนตำบลเขาทะเล  
อำเภอสวี จังหวัดชุมพร  
( พ.ศ. ๒๕๕๙ - ๒๕๖๑ )**

ส่วนที่	ชื่อเรื่อง	หน้า
๑.	บทนำ	๑
๒.	สภาพทั่วไปและข้อมูลพื้นฐานการพัฒนาของ อบต.เขาทะเล	๕
๓.	สรุปผลการพัฒนาองค์การบริหารส่วนตำบลเขาทะเลในปีที่ผ่านมา	๑๓
๔.	ยุทธศาสตร์และแนวทางการพัฒนาในช่วงสามปี	๑๗
	๔.๑ วิสัยทัศน์การพัฒนา	
	๔.๒ พันธกิจการพัฒนา	
	๔.๓ ความเชื่อมโยงยุทธศาสตร์การพัฒนาจังหวัดกับยุทธศาสตร์การพัฒนาของอปท.	
	๔.๔ ยุทธศาสตร์การพัฒนาและแนวทางการพัฒนา อบต.เขาทะเล	
	๔.๕ แผนที่ยุทธศาสตร์ของ อบต.เขาทะเล	
๕.	การนำแผนพัฒนาสามปีไปสู่การปฏิบัติ	๒๒
	- <b>บัญชีโครงการพัฒนา</b>	๒๒
	๕.๑ ยุทธศาสตร์ด้านโครงสร้างพื้นฐาน	๒๒
	๕.๒ ยุทธศาสตร์ด้านงานส่งเสริมคุณภาพชีวิต	๕๙
	๕.๓ ยุทธศาสตร์ด้านการจัดระเบียบชุมชน/สังคม และการรักษาความสงบเรียบร้อย	๗๒
	๕.๔ ยุทธศาสตร์ด้านการวางแผน การส่งเสริมการลงทุนพาณิชย์ยกรรมและท่องเที่ยว	๘๒
	๕.๕ ยุทธศาสตร์ด้านการบริหารจัดการและการอนุรักษ์ทรัพยากรธรรมชาติและสิ่งแวดล้อม	๘๘
	๕.๖ ยุทธศาสตร์ด้านศิลปะ วัฒนธรรม จารีตประเพณี และภูมิปัญญาท้องถิ่น	๘๙
	๕.๗ ยุทธศาสตร์การเตรียมความพร้อมเข้าสู่ประชาคมอาเซียน	๙๒
	- <b>บัญชีประสานโครงการพัฒนา</b>	๙๔
	- <b>บัญชีสรุปโครงการพัฒนา</b>	๙๕
	ภาคผนวก ก แผนที่ อบต.เขาทะเล	
	ภาคผนวก ข การประเมินคุณภาพของแผน	

## ส่วนที่ ๑ บทนำ

### ๑.๑ ลักษณะของแผนพัฒนาสามปี

**แผนพัฒนาสามปี** หมายถึง แผนพัฒนาเศรษฐกิจและสังคมขององค์กรปกครองส่วนท้องถิ่น ที่สอดคล้องกับแผนยุทธศาสตร์การพัฒนา อันมีลักษณะเป็นการกำหนดรายละเอียดแผนงาน/โครงการพัฒนาที่จัดทำขึ้นสำหรับปีงบประมาณแต่ละปี ซึ่งมีความต่อเนื่องและเป็นแผนก้าวหน้าครอบคลุมระยะเวลาสามปี โดยมีการทบทวนเพื่อปรับปรุงเป็นประจำทุกปี

**แผนพัฒนาสามปี** เป็นการแปลงแผนยุทธศาสตร์การพัฒนาไปสู่การปฏิบัติโดยมีหลักคิดที่ว่า ภายใต้ยุทธศาสตร์การพัฒนาหนึ่งๆ จะมีแนวทางการพัฒนาได้มากกว่าหนึ่งแนวทาง และภายใต้แนวทางการพัฒนาหนึ่งๆ จะมีโครงการ/กิจกรรมได้มากกว่าหนึ่งโครงการ/กิจกรรม ที่จะต้องนำมาดำเนินการเพื่อให้บรรลุตามวัตถุประสงค์และเป้าหมายที่ต้องการในแต่ละยุทธศาสตร์การพัฒนา ซึ่งจะมีผลต่อวัตถุประสงค์เป้าหมาย จุดมุ่งหมายการพัฒนาอย่างยั่งยืนและวิสัยทัศน์

นอกจากนี้ แผนสามปี เป็นแผนที่มีความสัมพันธ์ใกล้ชิดกับงบประมาณรายจ่ายประจำปี กล่าวคือ องค์กรปกครองส่วนท้องถิ่นใช้การวางแผนพัฒนาเป็นเครื่องมือในการจัดทำงบประมาณรายจ่ายประจำปีโดยนำโครงการ/กิจกรรมจากแผนพัฒนาสามปี ในปีที่จะทำงบประมาณรายจ่ายประจำปี ไปจัดทำงบประมาณเพื่อให้กระบวนการจัดทำงบประมาณเป็นไปด้วยความถูกต้อง รอบคอบ ครบถ้วน และผ่านกระบวนการมีส่วนร่วมของประชาชน

### ๑.๒ วัตถุประสงค์ในการจัดทำแผนพัฒนาสามปี

๑) เพื่อแสดงความสัมพันธ์เชื่อมโยง และสอดคล้องกันระหว่างแผนยุทธศาสตร์การพัฒนา และการจัดทำงบประมาณ

๒) เพื่อแสดงแนวทางในการพัฒนาในช่วงสามปีที่มีความสอดคล้อง และสามารถตอบสนองต่อยุทธศาสตร์พัฒนาอย่างมีประสิทธิภาพ

๓) เพื่อเป็นการเตรียมโครงการพัฒนาต่างๆ ให้อยู่ในลักษณะที่พร้อมจะบรรจุในเอกสารงบประมาณประจำปี และนำไปสู่การปฏิบัติได้ทันทีเมื่อได้รับงบประมาณ

### ๑.๓ ขั้นตอนในการจัดทำแผนพัฒนาสามปี

หลังจากที่ได้กำหนดแผนยุทธศาสตร์การพัฒนา และแนวทางการพัฒนาในแผนยุทธศาสตร์แล้ว ก็จะต้องถึงขั้นตอนนำมาสู่การปฏิบัติโดยการจัดทำแผนพัฒนาสามปี ซึ่งได้กำหนดขั้นตอนการจัดทำเป็น ๗ ขั้นตอน ดังนี้

## ขั้นตอนที่ ๑ การเตรียมการจัดทำแผน

หน่วยงานที่รับผิดชอบการจัดทำแผนพัฒนาท้องถิ่นดำเนินการเสนอโครงการจัดทำแผนพัฒนาสามปีต่อคณะผู้บริหาร โดยกำหนดทรัพยากรในการจัดทำแผนพัฒนาสามปีและกำหนดปฏิทินงานไว้อย่างชัดเจน และแจ้งให้ผู้เกี่ยวข้องทราบ ได้แก่ คณะกรรมการพัฒนาท้องถิ่น คณะกรรมการสนับสนุนการจัดทำแผนพัฒนาท้องถิ่น หน่วยงานภายใน ส่วนราชการที่เกี่ยวข้อง และประชาคมท้องถิ่น

## ขั้นตอนที่ ๒ การคัดเลือกยุทธศาสตร์และแนวทางการพัฒนา

คณะกรรมการสนับสนุนการจัดทำแผนพัฒนาท้องถิ่น จะสรุปยุทธศาสตร์การพัฒนาและแนวทางการพัฒนาจากแผนยุทธศาสตร์การพัฒนา พร้อมทั้งข้อมูลที่เกี่ยวข้อง ปัญหาความต้องการของท้องถิ่น รวมทั้งสรุปยุทธศาสตร์การพัฒนาของจังหวัด/อำเภอ และนโยบายของผู้บริหารท้องถิ่น เพื่อนำเสนอต่อคณะกรรมการพัฒนาท้องถิ่น

คณะกรรมการพัฒนาท้องถิ่น จัดการประชุมร่วมกันระหว่างคณะกรรมการพัฒนาท้องถิ่น ประชาคมท้องถิ่นและส่วนราชการที่เกี่ยวข้อง เพื่อร่วมกันพิจารณา โดยในการจัดทำแผนพัฒนาสามปีครั้งแรก ใช้เวทีการประชุมร่วมกันดังกล่าว คัดเลือกยุทธศาสตร์การพัฒนา แนวทางการพัฒนาที่สมควรนำมาใช้เป็นแนวทางการจัดทำแผนพัฒนาสามปี เพื่อเป็นกรอบในการพิจารณาจัดทำโครงการ/กิจกรรมในแผนพัฒนาสามปี

สำหรับปีต่อไป ให้เวทีการประชุมประชาคมร่วมกันพิจารณาทบทวนดูว่าจากยุทธศาสตร์แนวทางการพัฒนาที่ได้คัดเลือกและโครงการ/กิจกรรมที่กำหนดไว้ ยังมีความเหมาะสมหรือไม่ ซึ่งสามารถเพิ่มเติมโครงการหรือตัดทอนลงได้

## ขั้นตอนที่ ๓ การเก็บรวบรวมข้อมูลและการวิเคราะห์ข้อมูล

**๓.๑ การเก็บรวบรวมข้อมูล** คณะกรรมการสนับสนุนการจัดทำแผนพัฒนาท้องถิ่นดำเนินการสำรวจและเก็บข้อมูลที่จำเป็นต่อการจัดทำแผนพัฒนาสามปี เพื่อนำมาวิเคราะห์แนวทางการพัฒนา โครงการ/กิจกรรม ได้อย่างถูกต้อง โดยจะต้องเก็บข้อมูลทั้งข้อมูลภายในองค์กรและข้อมูลภายนอก เพื่อสามารถนำวิเคราะห์จุดแข็ง จุดอ่อน โอกาส และอุปสรรค (SWOT)

**๓.๒ การวิเคราะห์ข้อมูล** ประกอบด้วย ๔ กิจกรรมหลัก คือ

๑. การประเมินผลการพัฒนาที่ผ่านมา
๒. การคัดเลือกยุทธศาสตร์การพัฒนา
๓. การจัดลำดับความสำคัญของแนวทางการพัฒนา
๔. การตัดสินใจเลือกแนวทางการพัฒนาในห้วงสามปี

## ขั้นตอนที่ ๔ การกำหนดวัตถุประสงค์ของแนวทางการพัฒนา

การกำหนดวัตถุประสงค์ของแนวทางการพัฒนา โดยพิจารณาคัดเลือกวัตถุประสงค์ของยุทธศาสตร์การพัฒนาจากแผนยุทธศาสตร์การพัฒนาที่สอดคล้องกับแนวทางการพัฒนาในช่วงสามปี โดยนำวัตถุประสงค์ดังกล่าวมาจัดทำเป็นวัตถุประสงค์ของแนวทางการพัฒนาในช่วงสามปี

## ขั้นตอนที่ ๕ การจัดทำรายละเอียดโครงการ/กิจกรรมการพัฒนา

คณะกรรมการสนับสนุนการจัดทำแผนพัฒนาท้องถิ่น พิจารณาคัดเลือกโครงการที่สอดคล้องกับแนวทางการพัฒนาในช่วงสามปีมาจัดทำรายละเอียดโครงการในด้านเป้าหมาย ผลผลิต ผลลัพธ์ งบประมาณ ระยะเวลา ผู้รับผิดชอบ และตัวชี้วัดความสำเร็จโดยเน้นการศึกษารายละเอียดของกิจกรรมที่จะดำเนินการในปีแรกของแผนพัฒนาสามปี เพื่อให้สามารถนำไปจัดทำงบประมาณรายจ่ายประจำปีได้ต่อไป

## ขั้นตอนที่ ๖ การจัดทำร่างแผนพัฒนาสามปี

คณะกรรมการสนับสนุนการจัดทำแผนพัฒนาท้องถิ่น จัดทำร่างแผนพัฒนาสามปีโดยมีเค้าโครง ประกอบด้วย ๗ ส่วน ดังนี้

ส่วนที่ ๑ บทนำ

ส่วนที่ ๒ สภาพทั่วไปและข้อมูลพื้นฐานขององค์กรปกครองส่วนท้องถิ่น

ส่วนที่ ๓ สรุปผลการพัฒนาท้องถิ่นในปีที่ผ่านมา

ส่วนที่ ๔ วิสัยทัศน์ พันธกิจ และจุดมุ่งหมายเพื่อการพัฒนา

ส่วนที่ ๕ บัญชีโครงการพัฒนา

ส่วนที่ ๖ รายละเอียดโครงการพัฒนา

ส่วนที่ ๗ การนำแผนพัฒนาสามปีไปสู่การปฏิบัติและติดตามประเมินผล

คณะกรรมการสนับสนุนการจัดทำแผนพัฒนาท้องถิ่น จัดประชุมเวทีประชาคมซึ่งประกอบด้วย คณะกรรมการพัฒนาท้องถิ่น ประชาคมท้องถิ่น และหน่วยงานที่เกี่ยวข้อง เพื่อเสนอร่างแผนพัฒนาสามปี และรับฟังความคิดเห็น ข้อเสนอแนะ และนำไปปรับปรุงแผนพัฒนาสามปีให้สมบูรณ์

คณะกรรมการสนับสนุนการจัดทำแผนพัฒนาท้องถิ่น นำร่างแผนพัฒนาสามปีที่ปรับปรุงแล้วเสนอคณะกรรมการพัฒนาท้องถิ่นเพื่อพิจารณา

## ขั้นตอนที่ ๗ การอนุมัติและประกาศใช้แผนพัฒนาสามปี

(๑) คณะกรรมการพัฒนาท้องถิ่นกับประชาคมท้องถิ่น กำหนดประเด็นหลักการพัฒนาให้สอดคล้องกับวิสัยทัศน์ พันธกิจ และจุดมุ่งหมายเพื่อการพัฒนาในแผนยุทธศาสตร์การพัฒนา รวมทั้งสอดคล้องกับปัญหา ความต้องการของประชาคมและชุมชน โดยให้นำข้อมูลพื้นฐานในการพัฒนาจากหน่วยงานต่างๆ และข้อมูลในแผนชุมชนมาพิจารณาประกอบการจัดทำแผนพัฒนาสามปี

- (๒) คณะกรรมการสนับสนุนการจัดทำแผนพัฒนาท้องถิ่นรวบรวมประเด็นหลักการพัฒนา ปัญหา ความต้องการและข้อมูลนำมาจัดทำร่างแผนพัฒนาสามปี แล้วเสนอคณะกรรมการพัฒนาท้องถิ่น
- (๓) คณะกรรมการพัฒนาท้องถิ่นพิจารณาร่างแผนพัฒนาสามปีเพื่อเสนอผู้บริหารท้องถิ่น
- (๔) ผู้บริหารท้องถิ่นพิจารณาอนุมัติร่างแผนพัฒนาสามปีและประกาศใช้แผนพัฒนาสามปี โดยให้ผู้บริหารท้องถิ่นเสนอร่างแผนพัฒนาสามปีต่อสภาองค์การบริหารส่วนตำบลเพื่อให้ความเห็นชอบก่อน แล้วผู้บริหารท้องถิ่นจึงพิจารณาอนุมัติและประกาศใช้แผนพัฒนา

#### ๑.๔ ประโยชน์ของการจัดทำแผนพัฒนาสามปี

การจัดทำแผนพัฒนาสามปีเป็นเครื่องมือช่วยให้องค์กรปกครองส่วนท้องถิ่นได้พิจารณาอย่างรอบคอบให้เห็นถึงความเชื่อมโยงระหว่างแนวทางการดำเนินงานต่างๆ ที่อาจมีความเชื่อมโยงและส่งผลทั้งในเชิงสนับสนุนและเป็นอุปสรรคต่อกัน เพื่อให้องค์กรปกครองส่วนท้องถิ่นนำมาตัดสินใจกำหนดแนวทางการดำเนินงานและใช้ทรัพยากรบริหารของท้องถิ่นได้อย่างมีประสิทธิภาพ เพื่อเกิดประโยชน์อย่างสูงสุดต่อประชาชนในท้องถิ่น

## ส่วนที่ ๒

## สภาพทั่วไปขององค์การบริหารส่วนตำบล

## ๑. สภาพทั่วไป

## ๑.๑ ที่ตั้ง

ทิศเหนือ ติดต่อกับตำบลทุ่งระยะ ทิศใต้ ติดต่อกับตำบลเขาค่าย  
 ทิศตะวันออก ติดต่อกับตำบลนาสัก ทิศตะวันตก ติดต่อกับอำเภอละอุ่น จังหวัดระนอง  
 ตำบลเขาทะเลลุตั้งอยู่ทางทิศตะวันตกเฉียงใต้ของอำเภอสวีห่างจากตัวอำเภอ ๓๕ กิโลเมตร  
 ระยะห่างจากตัวจังหวัด ๘๕ กิโลเมตร

## ๑.๒ เนื้อที่และคุณภาพดิน

องค์การบริหารส่วนตำบลเขาทะเลลุ มีเนื้อที่โดยประมาณ ๖๙.๐๑ ตารางกิโลเมตร ๔๒,๕๐๘ ไร่

## ๑.๓ ภูมิประเทศ

องค์การบริหารส่วนตำบลเขาทะเลลุ มีสภาพพื้นที่ส่วนใหญ่เป็นที่ราบเชิงเขาและมีแนวป่าซึ่งมีสภาพ  
 สมบูรณ์และเป็นต้นแม่น้ำสายสำคัญของอำเภอสวี คือแม่น้ำสวีหนุ่มและพื้นที่บางส่วนเป็นเชิงเขา

## ๑.๔ จำนวนหมู่บ้าน ๑๑ หมู่บ้าน

ในตำบลเขาทะเลลุมีหมู่บ้านในเขตองค์การบริหารส่วนตำบลทั้งหมด จำนวน ๑๑ หมู่บ้าน  
 จำนวนหมู่บ้านในเขต อบต. เต็มทั้งหมู่บ้าน ๑๑ หมู่บ้าน ได้แก่หมู่ที่ ๑ - ๑๑  
 จำนวนหมู่บ้านในเขต อบต. บางส่วน ไม่มี

## จำนวนหมู่บ้าน ๑๑ หมู่บ้าน

หมู่ที่	ชื่อหมู่บ้าน	จำนวนครัวเรือน	จำนวนประชากร(คน)		
			ชาย	หญิง	รวม
๑	บ้านกลาง	๓๘๖	๒๘๐	๒๗๒	๕๕๒
๒	บ้านล่าง	๓๘๐	๒๗๓	๒๔๔	๕๑๗
๓	บ้านห้วยกลาง	๔๐๕	๔๕๙	๔๗๙	๙๓๘
๔	บ้านถ้ำน้ำลอด	๒๙๗	๓๕๓	๓๔๓	๖๙๖
๕	บ้านช่องบอน	๓๘๐	๕๑๑	๕๖๐	๑,๐๗๑
๖	บ้านโพธิ์ทอง	๒๐๑	๒๑๙	๑๘๘	๔๐๗
๗	บ้านบนดอย	๓๘๒	๔๒๕	๓๙๕	๘๒๐
๘	บ้านเขาหลัก	๒๓๙	๓๒๖	๒๙๐	๖๑๖
๙	บ้านห้วยทับทอง	๒๐๓	๓๐๑	๓๐๘	๖๐๙
๑๐	บ้านเขาใหญ่พัฒนา	๑๙๕	๒๘๓	๒๙๓	๕๗๖
๑๑	บ้านน้ำทิพย์	๒๐๖	๒๔๖	๒๕๘	๕๐๔
รวม		๓,๒๗๔	๓,๖๗๖	๓,๖๓๐	๗,๓๐๖



ภาพแสดงแผนที่โดยสังเขปของตำบลเขาทะเล

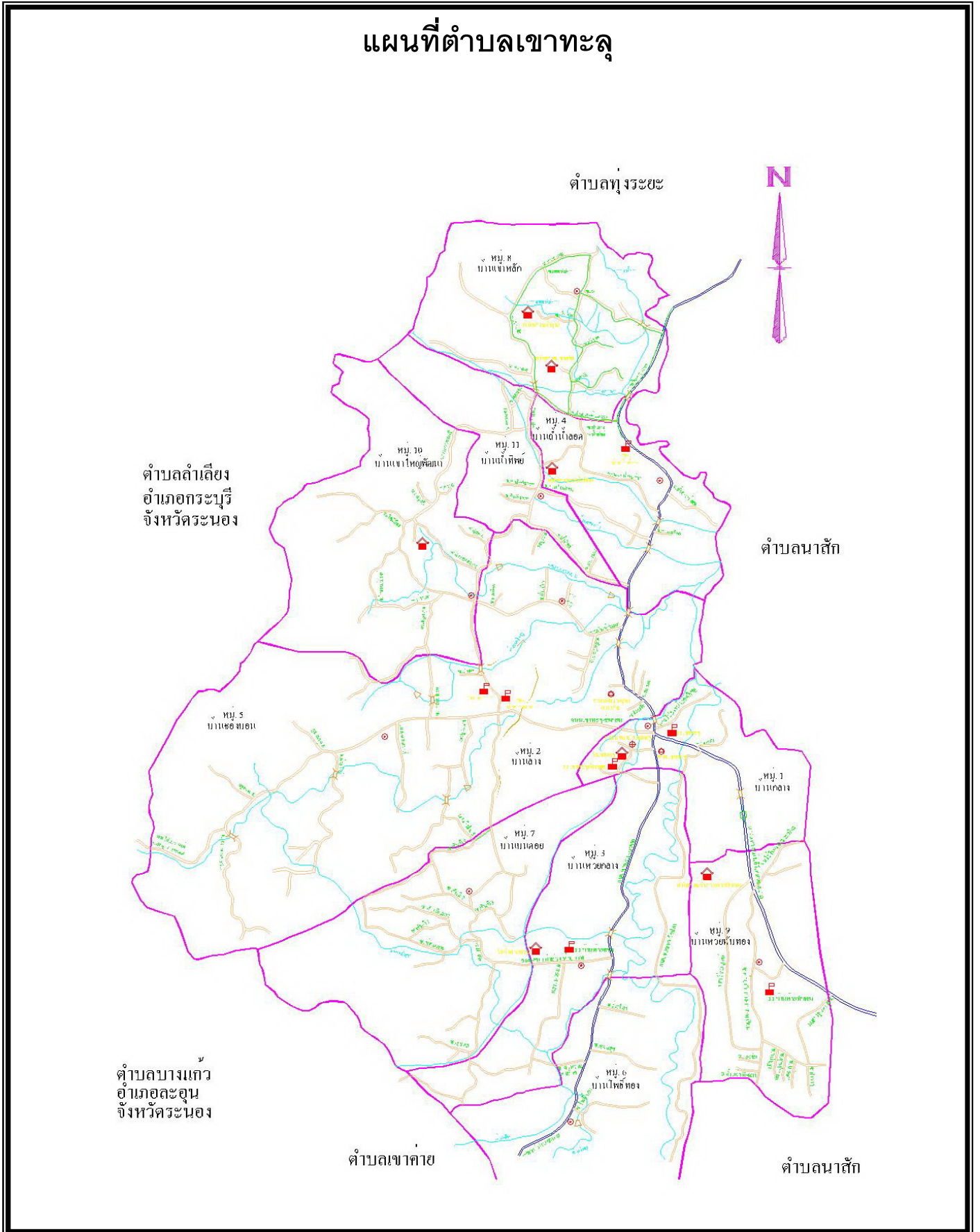

### ๑.๕ รายชื่อผู้ใหญ่บ้านและสมาชิกสภาองค์การบริหารส่วนตำบลเขาทะเล

หมู่ที่	ชื่อหมู่บ้าน	ชื่อกำนัน/ผู้ใหญ่บ้าน	ชื่อสมาชิกสภา องค์การบริหารส่วนตำบล
๑	บ้านกลาง	นายนพดล เกิดเขาทะเล	๑. นายชำนาญ น้อยดำ ๒. นางสุพิศชญา พงษ์สถิตย์
๒	บ้านล่าง	นายมนตรี ภู่กาญจนเดช	๑. สอ.เอนก มงคลเคหา ๒. นายแสวง พนมใส
๓	บ้านห้วยกลาง	นายสุทธิพงศ์ เตียววานิชย์	๑. นายศราวุธ ศรีนวล ๒. นายวรราชัย ตันตี
๔	บ้านถ้ำน้ำลอด	นายประสิทธิ์ ภู่พรม	๑. นายนิเวศน์ โตพะไล ๒. นายสำเภา ศรีบุปผา
๕	บ้านช่องบอน	นายอนันต์ สงค์ประเสริฐ	๑. นายบรรพต นิลเวช ๒. นายศิริฤกษ์ ทองเรือง
๖	บ้านโพธิ์ทอง	นายสมโภชน์ สุขแก้ว	๑. นายเรืองเดช โตพูนพิน ๒. นายธำมรงค์ หนูยงค์
๗	บ้านบนดอย	นายประเสริฐ ภัคดี	๑. นายอุดม ม่วงศรี ๒. นายวันชัย พรหมกันท์
๘	บ้านเขาหลัก	นายสันติ ใจรักษ์	๑. นายชัยยัญ บุญยิม ๒. นายจักรี ปานแก้ว
๙	บ้านห้วยทับทอง	นายณรงค์ บุญมี	๑. นายวิชาญ เฟื่องฟู ๒. นายประดิษฐ์ ดิษฐ์เดช
๑๐	บ้านเขาใหญ่พัฒนา	นายชัชวาลย์ วงษ์ประเสริฐ	๑. นายอุทัย บุญเชิด ๒. นายบัวลับ บุญลา
๑๑	บ้านน้ำทิพย์	นายประดิษฐ์ พูลเพิ่ม	๑. นายชาญชัย ศรียาภัย ๒. นายเผชญู วิชัยดิษฐ์

### ๑.๖ รายชื่อผู้บริหารและเลขานุการนายกองค์การบริหารส่วนตำบลเขาทะเล

- |                      |   |
|----------------------|---|
| ๑. นายพนม เพชรจร     | นายกองค์การบริหารส่วนตำบลเขาทะเล          |
| ๒. นายทิวา ปานจันทร์ | รองนายกองค์การบริหารส่วนตำบลเขาทะเล       |
| ๓. นางสนธยา บัวสงค์  | รองนายกองค์การบริหารส่วนตำบลเขาทะเล       |
| ๔. นายบุญมี วิเศษนคร | เลขานุการนายกองค์การบริหารส่วนตำบลเขาทะเล |

### ๑.๗ ประชากร

ประชากรทั้งสิ้น ๗,๓๐๖ คน แยกเป็นชาย ๓,๖๗๖ คน แยกเป็นหญิง ๓,๖๓๐ คน มีความหนาแน่นเฉลี่ย ๓๒ คน/ตารางกิโลเมตร ๓,๒๗๔ ครัวเรือน

## ๒. สภาพทางเศรษฐกิจ

### ๒.๑ อาชีพ

- ๑) ทำสวนกาแฟ และสวนผลไม้ เช่น ทุเรียน ลองกอง เงาะ มังคุด เป็นต้น
- ๒) รับจ้างทั่วไป
- ๓) ค้าขาย

### ๒.๒ รายได้ของประชากรต่อครัวเรือน เฉลี่ย ๓๐,๐๐๐ บาท/คน ต่อปี

### ๒.๓ หน่วยธุรกิจในเขต อบต.

- |                     |   |      |                |    |      |
|---------------------|---|------|----------------|----|------|
| - ปั้มน้ำมันและก๊าซ | ๕ | แห่ง | - ร้านขายของชำ | ๕๙ | แห่ง |
| - ศูนย์สาธิตการตลาด | ๒ | แห่ง | - โรงสีกาแฟ    | ๕๐ | แห่ง |

### ๒.๔ สถาบันเกษตรกร

- |                            |    |        |                  |    |       |
|----------------------------|----|--------|------------------|----|-------|
| - กลุ่มเกษตรกรทำสวนเขาทะลุ | ๑  | กลุ่ม  | - กลุ่มอาชีพ     | ๒๕ | กลุ่ม |
| - กลุ่มธนาคารหมู่บ้าน      | ๔  | กลุ่ม  | - กลุ่มออมทรัพย์ | ๖  | กลุ่ม |
| - กองทุนหมู่บ้าน           | ๑๑ | กองทุน | - เครดิตยูเนียน  | ๑  | กลุ่ม |

## ๓. สภาพทางสังคม

### ๓.๑ การศึกษา

- |                                    |   |      |                      |   |      |
|------------------------------------|---|------|----------------------|---|------|
| - โรงเรียนประถมศึกษา               | ๓ | แห่ง | - หอกระจายข่าว       | ๔ | แห่ง |
| - โรงเรียนมัธยมศึกษา               | ๑ | แห่ง | - ศูนย์พัฒนาเด็กเล็ก | ๒ | แห่ง |
| - ที่อ่านหนังสือพิมพ์ประจำหมู่บ้าน | ๒ | แห่ง | - เสียงตามสาย        | ๗ | แห่ง |

### ๓.๒ สถาบันและองค์กรทางศาสนา

- |             |   |      |
|-------------|---|------|
| - วัด       | ๒ | แห่ง |
| - สำนักสงฆ์ | ๕ | แห่ง |

### ๓.๓ สาธารณสุข

- |                                 |     |      |
|---------------------------------|-----|------|
| - สถานีอนามัยประจำตำบล          | ๑   | แห่ง |
| - สถานพยาบาลเอกชน               | ๓   | แห่ง |
| - ร้านขายยาแผนปัจจุบัน          | ๓   | แห่ง |
| - อัตรามีและใช้ส้วมราดน้ำร้อยละ | ๑๐๐ |      |

### ๓.๔ ความปลอดภัยในชีวิตและทรัพย์สิน

- |                              |   |      |
|------------------------------|---|------|
| - สถานีตำรวจภูธร             | ๑ | แห่ง |
| - ที่ทำการตำรวจชุมชนตำบล     | ๑ | แห่ง |
| - ศูนย์ป้องกันภัยฝ่ายพลเรือน | ๑ | แห่ง |

## ๔. การบริการพื้นฐาน

### ๔.๑ การคมนาคม

- ทางบก มีถนนสายที่สำคัญ ๔ สาย ได้แก่
  - ๑) เขาทะลุ-เขาปีบ
  - ๒) เขาทะลุ-เขาค่าย
  - ๓) เขาทะลุ-บ้านน้ำฉา
  - ๔) เขาทะลุ-บ้านช่องบอน
- ทางน้ำ มีแม่น้ำ/คลองที่สำคัญ ๔ สาย ได้แก่
  - ๑) คลองสวีหนุ่ม
  - ๒) คลองถ้ำทูน
  - ๓) คลองน้ำลอดน้อย
  - ๔) ห้วยกลาง

สภาพการใช้งาน(ภายในชุมชน) ถูกรื้อถอนน้ำแห้ง แหล่งน้ำตื้นเขิน (ระหว่างชุมชน) ขาดแคลนน้ำเพื่อ  
การเกษตร

### ๔.๒ การโทรคมนาคม

- ที่ทำการไปรษณีย์โทรเลขชนบท ๑ แห่ง
- โทรศัพท์สาธารณะ ๖ แห่ง
- โทรศัพท์พื้นฐาน(โทรศัพท์บ้าน) ๑ แห่ง
- โทรศัพท์เคลื่อนที่(มือถือ) ๓ แห่ง

### ๔.๓ การไฟฟ้า

- จำนวนหมู่บ้านที่ไฟฟ้าเข้าถึง ๑๑ หมู่บ้าน

### ๔.๔ แหล่งน้ำธรรมชาติ

- ลำน้ำลำห้วย ๒๓ แห่ง
- บึงหนองและอื่นๆ ๑๐ แห่ง

### ๔.๕ แหล่งน้ำสร้างขึ้น

- ฝาย ๑๑ แห่ง
- สระน้ำ ๑๗ แห่ง
- บ่อน้ำตื้น ๑๒ แห่ง
- ประปาหมู่บ้าน ๕ แห่ง
- บ่อบาดาล/บ่อโยก ๕๗ แห่ง
- ฝายแม้ว ๑๐ แห่ง

## ๕. ข้อมูลอื่น ๆ

### ๕.๑ สวนสาธารณะ/สนามกีฬา

- สวนสาธารณะถ้าธารลอดใหญ่
- สนามกีฬาโรงเรียนเขาทะลุพิทยาคมและโรงเรียนบ้านห้วยกลาง

### ๕.๒ สวนสาธารณะ/สนามกีฬา

- สวนสาธารณะถ้าธารลอดใหญ่

**๕.๓ มวลชนจัดตั้ง**

- ลูกเสือชาวบ้าน	๓	รุ่น	๑๓๒	คน
- ไทยอาสาป้องกันชาติ	๑	รุ่น	๑๕	คน
- สตรีอาสาพัฒนา	๓	รุ่น	๓๐๗	คน
- อาสาสมัครรักษาความสงบเรียบร้อยในหมู่บ้าน (สรบ.)	๑	รุ่น	๑๒๐	คน
- อาสาสมัครป้องกันภัยฝ่ายพลเรือน (อปพร.)	๒	รุ่น	๑๐๕	คน
- พลังแผ่นดิน	๑	รุ่น	๒๗๕	คน

**๖. ศักยภาพของท้องถิ่น**

**โครงสร้างการบริหารงานองค์การบริหารส่วนตำบล**

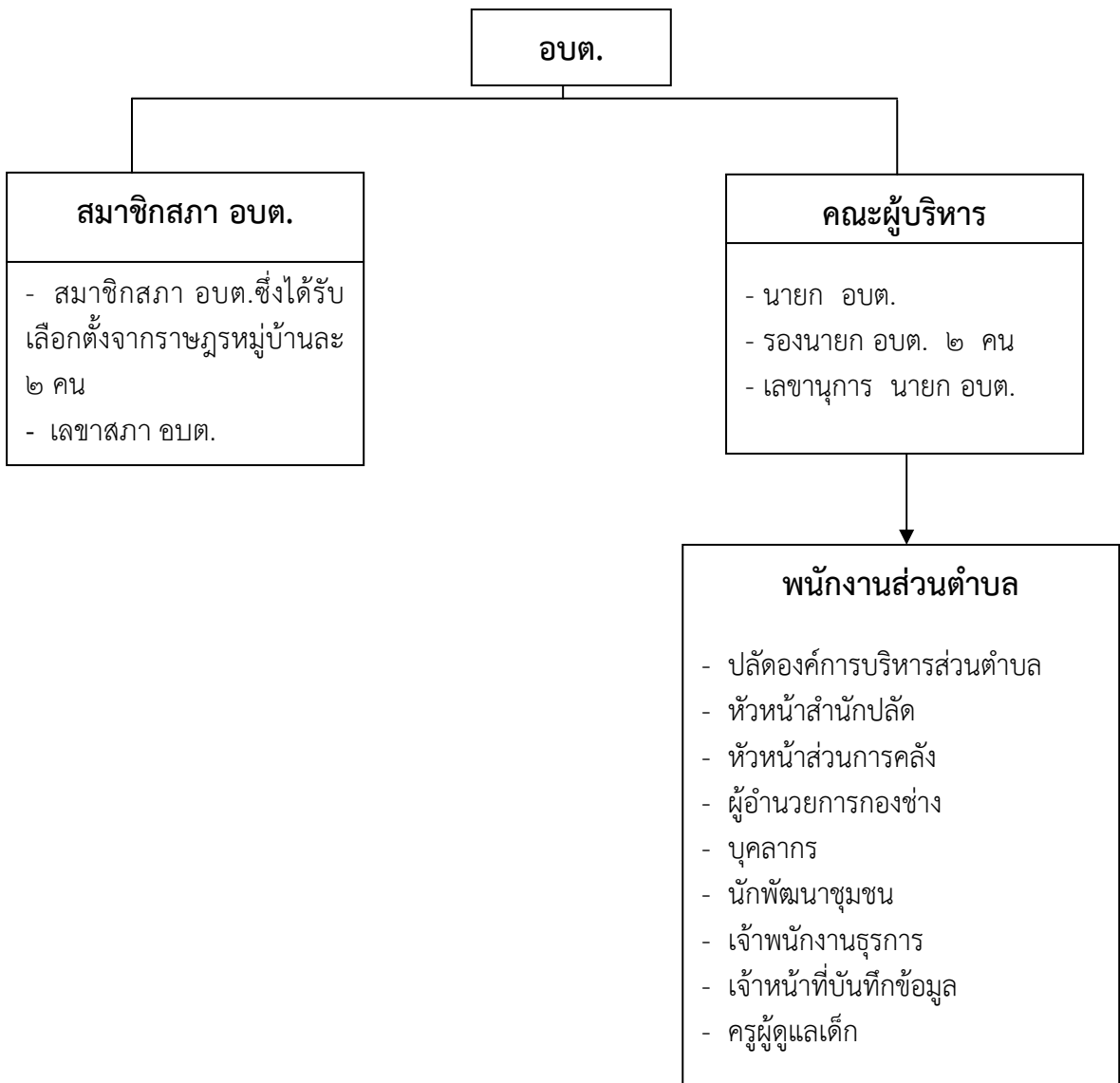

## โครงสร้างส่วนราชการองค์การบริหารส่วนตำบล

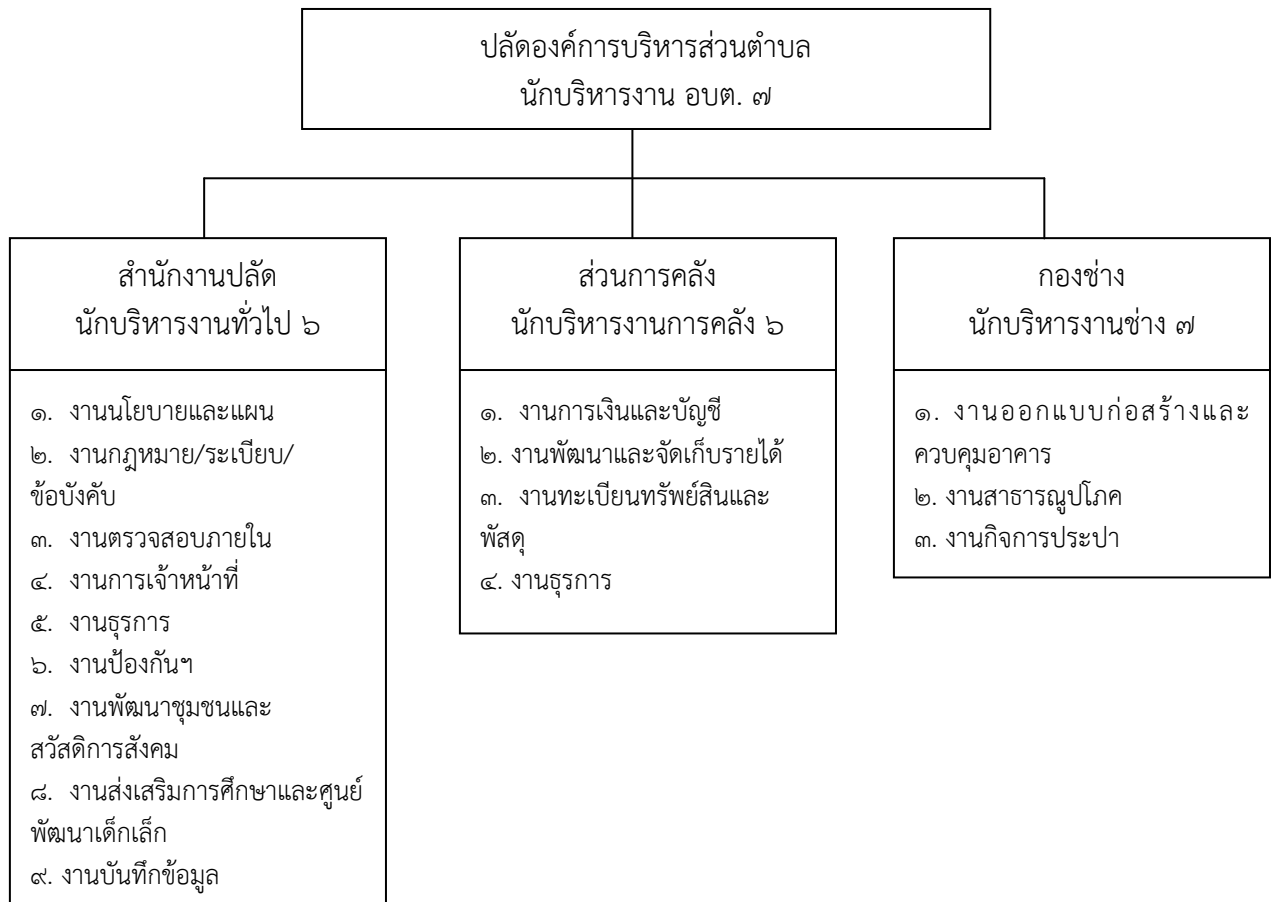

### ก.ศักยภาพขององค์การบริหารส่วนตำบล

#### ๑.บุคลากร จำนวน ๓๕ คน

- ตำแหน่งปลัดองค์การบริหารส่วนตำบล	๑	คน
- ตำแหน่งในสำนักปลัดอบต.	๑๙	คน
- ตำแหน่งในส่วนการคลัง	๖	คน
- ตำแหน่งในส่วนโยธา	๙	คน

#### ๒.ระดับการศึกษาของบุคลากร

- ประถมศึกษา	๙	คน
- มัธยมศึกษา/อาชีวศึกษา	๑๐	คน
- ปริญญาตรี	๑๑	คน
- ปริญญาโท	๕	คน

#### ๓.รายได้ขององค์การบริหารส่วนตำบล

- ประจำปีงบประมาณ ๒๕๕๗ จำนวน	๓๖,๗๗๓,๗๓๘.๕๘	บาท
- รายได้ที่องค์การบริหารส่วนตำบลจัดเก็บเอง	๑,๖๕๐,๔๖๒.๖๒	บาท
- รายได้ที่ส่วนราชการต่างๆจัดเก็บให้	๑๔,๗๑๔,๐๔๒.๙๖	บาท
- เงินอุดหนุนจากรัฐบาล	๒๐,๔๐๙,๒๓๓.๐๐	บาท

**๔.เครื่องมืออุปกรณ์สำนักงาน**

- คอมพิวเตอร์	๗ เครื่อง	- เครื่องถ่ายเอกสาร	๑ เครื่อง
- วิทยุสื่อสาร	๕๐ ตัว	- โทรศัพท์	๕ เครื่อง
- โทรสาร	๑ เครื่อง	- อินเทอร์เน็ตตำบล	๑ เครื่อง
- โน้ตบุ๊ก	๑ เครื่อง	- กล้องระบบดิจิทัล	๒ ตัว

**๕. เครื่องมือเครื่องใช้ประเภทเครื่องจักรต่างๆ**

- เครื่องสูบน้ำด้วยไฟฟ้าขนาด ๙๐ แรงม้า	๑ เครื่อง		
- เครื่องคัดแยกคุณภาพผลไม้	๑ เครื่อง		
- รถบด	๑ คัน	- รถเกรต	๑ คัน
- รถแบ็คโฮ	๑ คัน	- รถแทรนเลอร์	๑ คัน

### ส่วนที่ ๓

#### สรุปผลการพัฒนาองค์การบริหารส่วนตำบลเขาทะเลในปีที่ผ่านมา

#### ➤ การสรุปสถานการณ์การพัฒนา(โดยการวิเคราะห์จุดแข็ง จุดอ่อน โอกาส และอุปสรรค) จุดแข็ง

๑. ตำบลเขาทะเลมีพื้นที่ที่เป็นภูเขาทrophyการธรรมชาติที่มีความอุดมสมบูรณ์
๒. ชุมชนมีการดูแลสุขภาพสภาพป่าไม้ไว้เพื่ออนุรักษ์แหล่งต้นน้ำลำธาร มีการจัดตั้งกลุ่มอนุรักษ์ธรรมชาติและสิ่งแวดล้อม
๓. มีสภาพพื้นที่เหมาะที่จะเป็นสถานที่ท่องเที่ยวทางธรรมชาติที่สวยงาม และมีศักยภาพหลายแห่ง เช่น ถ้ำธารน้ำลอดใหญ่ ป่าเขาสันแดน ถ้ำแก้วพิสดาร ถ้ำน้ำลอดน้อย วัดถ้ำห้วยกลาง ฯลฯ
๔. พื้นที่ส่วนใหญ่ของตำบลเขาทะเล มีความเหมาะสมต่อการทำการเกษตร เช่น กาแฟสวนผลไม้
๕. การให้ความร่วมมือของชาวบ้านในการทำกิจกรรมต่างๆ ที่ทางชุมชนจัดขึ้นเป็นไปด้วยดี
๖. มีความหลากหลายทางด้านวัฒนธรรมประเพณีและด้านภาษา

#### จุดอ่อน

๑. พื้นที่ส่วนใหญ่ของตำบลเขาทะเลอยู่ในเขตป่าสงวนทำให้เกิดความล่าช้าในการพัฒนาและการปฏิรูปที่ดิน
๒. ขาดแคลนน้ำเพื่อการเกษตร และเพื่อการอุปโภค บริโภคในฤดูแล้ง เนื่องจากไม่มีแหล่งน้ำที่มีศักยภาพในการกักเก็บน้ำไว้ใช้ตลอดปี
๓. เส้นทางคมนาคมไม่สะดวกต่อการขนส่งผลผลิตทางการเกษตร
๔. ประชาชนในตำบลเขาทะเลไม่ตระหนักถึงความสำคัญของทรัพยากรธรรมชาติที่ถูกทำลายลง เช่น ป่าไม้ ซึ่งเป็นแหล่งต้นน้ำลำธาร
๕. สภาพดินเสื่อมคุณภาพ ขาดความอุดมสมบูรณ์ เนื่องจากเกษตรกรมีการใช้สารเคมี เช่น ยาปราบศัตรูพืช ยาฆ่าแมลง

#### โอกาส

๑. พัฒนาเส้นทางคมนาคมไปสู่เส้นทางเศรษฐกิจระหว่างฝั่งอ่าวไทย-อันดามัน
๒. แปรรูปสินค้าภาคการเกษตรไปสู่การผลิตแบบครบวงจรเพื่อเพิ่มมูลค่าสินค้า
๓. พัฒนาระบบการผลิตให้ได้มาตรฐานเพื่อการส่งออก
๔. มีความพร้อมในการพัฒนาเป็นแหล่งท่องเที่ยวเชิงอนุรักษ์ / เชิงเกษตร
๕. เป็นศูนย์กลางรวบรวมผลผลิตทางการเกษตร

#### อุปสรรค

๑. เกิดภัยธรรมชาติเป็นครั้งคราว ทำให้เกิดความเสียหายกับพื้นที่เกษตรกรรม
๒. คุณภาพผลผลิตยังไม่สามารถพัฒนาให้ตรงกับความต้องการของตลาดได้
๓. งบประมาณมีจำกัด ไม่สามารถพัฒนาระบบคมนาคมให้เกิดมาตรฐานที่ดีได้



## การคาดการณ์แนวโน้มในอนาคต

จากสภาพปัญหาในปัจจุบันดังกล่าว หากไม่ได้รับการแก้ไขอย่างเหมาะสมและทันเวลาแล้ว ในอนาคตเมื่อมีประชากรเพิ่มมากขึ้น จะก่อให้เกิดปัญหาตามมาดังนี้

๑. ปัญหาขยะเพิ่มปริมาณและเพิ่มระดับความรุนแรงมากขึ้น เนื่องจากในปัจจุบันประชากรในชุมชนยังไม่เห็นถึงความสำคัญของการกำจัดขยะที่ถูกต้องวิธี
๒. ปัญหาสุขภาพอนามัยของคนในชุมชนถูกทำลาย เนื่องจากมีการใช้สารเคมีและยาปราบศัตรูพืชในปริมาณที่มากและผิดวิธี
๓. ปัญหาภัยธรรมชาติ เช่น ภัยแล้ง อุทกภัย และแผ่นดินถล่ม เนื่องจากป่าไม้ถูกทำลายมากขึ้น
๔. ปัญหาความยากจน เนื่องจากผลผลิตทางการเกษตรลดลง ซึ่งเกิดจากปัญหาที่ดินเสื่อมและขาดแคลนน้ำเพื่อการเกษตร
๕. ปัญหาความไม่ปลอดภัยในชีวิตและทรัพย์สิน เนื่องจากสภาพสังคมที่เปลี่ยนแปลงไป ผู้คนมีการแก่งแย่งกันมากขึ้น จนทำให้เกิดความเห็นแก่ตัว
๖. ปัญหาการว่างงานและการอพยพย้ายถิ่นฐาน เนื่องจากประชากรในตำบลเขาทะลุ ส่วนใหญ่ประกอบอาชีพทางการเกษตร ดังนั้นเมื่อหมดฤดูเก็บเกี่ยวผลผลิต จึงไม่มีงานทำประกอบกับไม่มีอาชีพเสริมรองรับ และเนื่องจากผลผลิตราคาผลผลิตทางการเกษตรลดลง

## ความต้องการของชุมชน

๑. **สร้างและปรับปรุงระบบโครงสร้างพื้นฐาน**
  ๑. การคมนาคม การติดต่อสื่อสาร สะดวก รวดเร็ว
  ๒. มีไฟฟ้าและประปาครอบคลุมทุกพื้นที่
๒. **ส่งเสริมและพัฒนาคุณภาพชีวิต**
  ๑. ประชาชนมีคุณภาพชีวิตที่ดี
๓. **พัฒนาระบบบริหารจัดการและระบบการเมืองการปกครอง**
  ๑. การพัฒนาระบบการให้บริการประชาชน
  ๒. การอำนวยความสะดวกเป็นธรรม
  ๓. การป้องกันและปราบปรามการทุจริตและประพฤติมิชอบ
  ๔. การพัฒนาบุคลากร
  ๕. การพัฒนาการเมือง การปกครองในระบอบประชาธิปไตย
๔. **พัฒนาและส่งเสริมการประกอบอาชีพของประชาชน**
  ๑. ประชาชนมีอาชีพ และรายได้เพียงพอ
  ๒. พัฒนาและส่งเสริมเศรษฐกิจพอเพียง
๕. **พัฒนาทรัพยากรธรรมชาติและสิ่งแวดล้อม**
  ๑. มีทรัพยากรธรรมชาติและสิ่งแวดล้อมยั่งยืน
  ๒. มีที่ดินและเอกสารสิทธิ์ในที่ดินทำกิน

## การประเมินผลการนำแผนพัฒนาไปปฏิบัติในเชิงปริมาณและเชิงคุณภาพ

แผนงาน	โครงการ	ผลการนำแผนไปปฏิบัติ	
		เชิงปริมาณ	เชิงคุณภาพ
๑. ด้านโครงสร้างพื้นฐาน	๑) แนวทางด้านการคมนาคมและการขนส่ง	๑๕๑ โครงการ	- คริวเรือนมีการคมนาคมที่สะดวก รวดเร็ว ร้อยละ ๗๕
	๒) แนวทางด้านสาธารณูปโภคและสาธารณูปการ	๔๘ โครงการ	- คริวเรือนที่มีโทรศัพท์ที่ใช้ร้อยละ ๕๐ ของคริวเรือนทั้งหมด - คริวเรือนที่มีไฟฟ้าใช้มีร้อยละ ๙๕ ของคริวเรือนทั้งหมด - คริวเรือนที่มีประปาใช้มีร้อยละ ๕๕ ของคริวเรือนทั้งหมด
๒. ด้านงานส่งเสริมคุณภาพชีวิต	๑) แนวทางด้านการส่งเสริมอาชีพ	๒๗ โครงการ	- ประชาชนมีงานทำร้อยละ ๖๐
	๒) แนวทางด้านสวัสดิการสังคม	๑๔ โครงการ	- จำนวนผู้ด้อยโอกาสที่ได้รับการช่วยเหลือ มีร้อยละ ๗๐ ของผู้ด้อยโอกาสทั้งหมด
	๓) แนวทางด้านการศึกษา	๘ โครงการ	- จำนวนผู้สูงอายุที่ได้รับการช่วยเหลือ มีร้อยละ ๑๐๐ ของผู้สูงอายุทั้งหมด
	๔) แนวทางด้านสาธารณสุข	๑๖ โครงการ	- จำนวนคนพิการที่ได้รับการช่วยเหลือ มีร้อยละ ๑๐๐ ของคนพิการทั้งหมด - จำนวนผู้ป่วยโรคเอดส์ที่ได้รับการช่วยเหลือ มีร้อยละ ๑๐๐ ของผู้ป่วยโรคเอดส์ทั้งหมด - สนับสนุนส่งเสริมการศึกษา ร้อยละ ๑๕ - สนับสนุนสาธารณสุขขั้นพื้นฐาน ส่งเสริม ป้องกัน และควบคุมโรคติดต่อ
๓. ด้านการจัดระเบียบชุมชน/สังคม และการรักษาความสงบเรียบร้อย	๑) แนวทางด้านการส่งเสริมประชาธิปไตย	๑๒ โครงการ	- คนในคริวเรือนได้รับรู้ข่าวสารมีร้อยละ ๘๕ ของคริวเรือนทั้งหมด
	๒) แนวทางด้านการป้องกันและบรรเทาสาธารณภัย	๑๓ โครงการ	- ประชาชนร้อยละ ๖๐ มีการป้องกันตนเองจาก
	๓) แนวทางด้านการรักษาความสงบเรียบร้อย	๖ โครงการ	สาธารณสุข - คริวเรือนที่มีความปลอดภัยในชีวิตและทรัพย์สินมีร้อยละ ๘๐ ของคริวเรือนทั้งหมด
	๔) แนวทางด้านการบริหารจัดการ และการให้บริการประชาชน เน้นพัฒนาบุคลากรให้มีคุณภาพในการให้บริการ	๘ โครงการ	- พัฒนาบุคลากรให้มีคุณภาพในการให้บริการประชาชน

แผนงาน	โครงการ	ผลการนำไปปฏิบัติ	
		เชิงปริมาณ	เชิงคุณภาพ
๔. ด้านการวางแผน การส่งเสริมการลงทุน พาณิชยกรรม และการท่องเที่ยว	๑) แนวทางด้านส่งเสริมการลงทุน	๗ โครงการ	- คริวเรือนมีการผลิตและแปรรูปสินค้าเกษตรเป็นอาชีพเสริมเพิ่มรายได้ ร้อยละ ๗๐ ของครัวเรือนทั้งหมด
	๒) แนวทางด้านการท่องเที่ยว	๒๐ โครงการ	- จำนวนครัวเรือนมีการประกอบอาชีพตามแนวทางปรัชญาเศรษฐกิจพอเพียงเพิ่มขึ้น ร้อยละ ๗๕ - จำนวนแหล่งท่องเที่ยวที่ได้รับการพัฒนาและปรับปรุงเพื่อเพิ่มศักยภาพ
๕. ด้านการบริหารจัดการ และการอนุรักษ์ทรัพยากรธรรมชาติ สิ่งแวดล้อม	๑) แนวทางด้านอนุรักษ์ทรัพยากรธรรมชาติ	๔ โครงการ	- ร้อยละของพื้นที่ป่าไม้ที่ยังมีสภาพสมบูรณ์ไม่ถูกบุกรุกจากราษฎร
			- จำนวนหมู่บ้านที่มีการกำจัดขยะอย่างถูกหลักอนามัย - มีแหล่งท่องเที่ยวจำนวน ๑๑ แห่ง ที่ต้องพัฒนาปรับปรุง - หมู่บ้านจำนวน ๑๑ หมู่บ้านรู้หลักในการกำจัดขยะที่ถูกต้อง
๖. ด้านศิลปวัฒนธรรม จารีตประเพณี และภูมิปัญญาท้องถิ่น	๑) แนวทางด้านส่งเสริมการสืบทอดภูมิปัญญาท้องถิ่น	๖ โครงการ	- คริวเรือนที่สนใจเข้าร่วมกิจกรรม สืบสานประเพณีวัฒนธรรมและภูมิปัญญาท้องถิ่น มีร้อยละ ๘๐ ของครัวเรือนทั้งหมด
	๒) แนวทางด้านส่งเสริมการศึกษาค	๓ โครงการ	- ร้อยละของประชาชนที่สามารถใช้ภาษาอังกฤษในการสื่อสาร
๗. ด้านการเตรียมความพร้อมเข้าสู่ประชาคมอาเซียน	๑) แนวทางด้านส่งเสริมการท่องเที่ยวน	๖ โครงการ	- จำนวนชาวต่างประเทศที่เข้ามาท่องเที่ยวตำบลเขาทะลุ

## ส่วนที่ ๔

## ยุทธศาสตร์และแนวทางการพัฒนาในช่วงสามปี

ยุทธศาสตร์และแนวทางการพัฒนา

## ๔.๑ วิสัยทัศน์การพัฒนา (Vision)

“ สะดวกสัญจร เกษตรกรพัฒนา ศึกษาเรียนรู้ พื้นฟูอาชีพเดิม  
ส่งเสริมการตลาด ธรรมชาติเลิศล้ำ อุตสาหกรรมท่องเที่ยว หนึ่งเดียวเขาทะเล ”

## ๔.๒ พันธกิจการพัฒนา (Mission)

- ๑) ก่อสร้างและปรับปรุงระบบโครงสร้างพื้นฐาน
- ๒) พัฒนาระบบการบริหารจัดการ
- ๓) พัฒนาและส่งเสริมอาชีพประชาชน
- ๔) ดูแลรักษาทรัพยากรธรรมชาติและสิ่งแวดล้อม
- ๕) ส่งเสริมและพัฒนาคุณภาพชีวิตเยาวชนและประชาชน
- ๖) การพัฒนาเพื่อเตรียมความพร้อมเข้าสู่ประชาคมอาเซียน

### 4.3 ความเชื่อมโยงยุทธศาสตร์การพัฒนาจังหวัดกับยุทธศาสตร์การพัฒนาของ อปท.

โครงสร้างความเชื่อมโยงแผนยุทธศาสตร์พัฒนาองค์การบริหารส่วนตำบลเขาทะเล พ.ศ. (2558 – 2562)

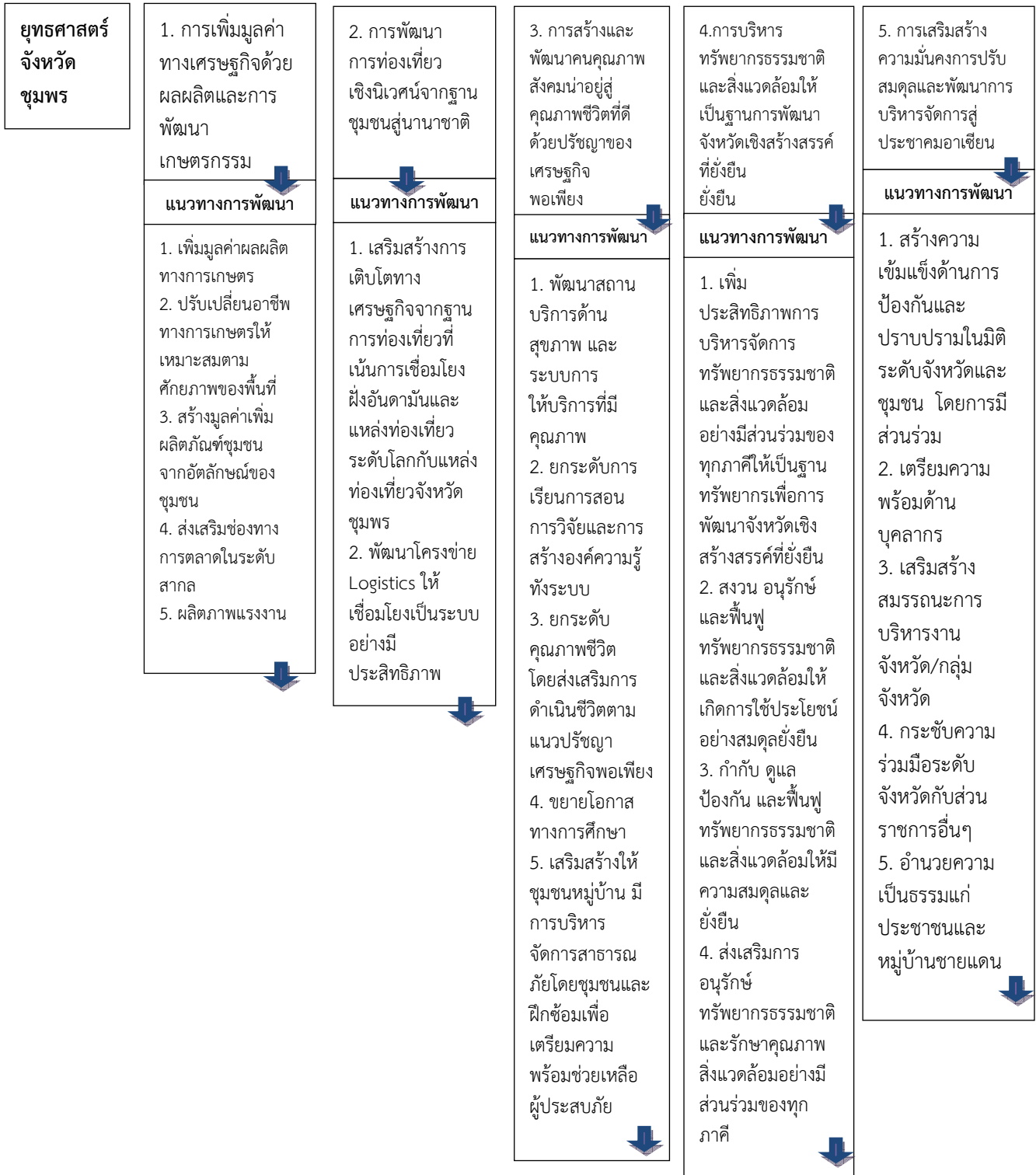

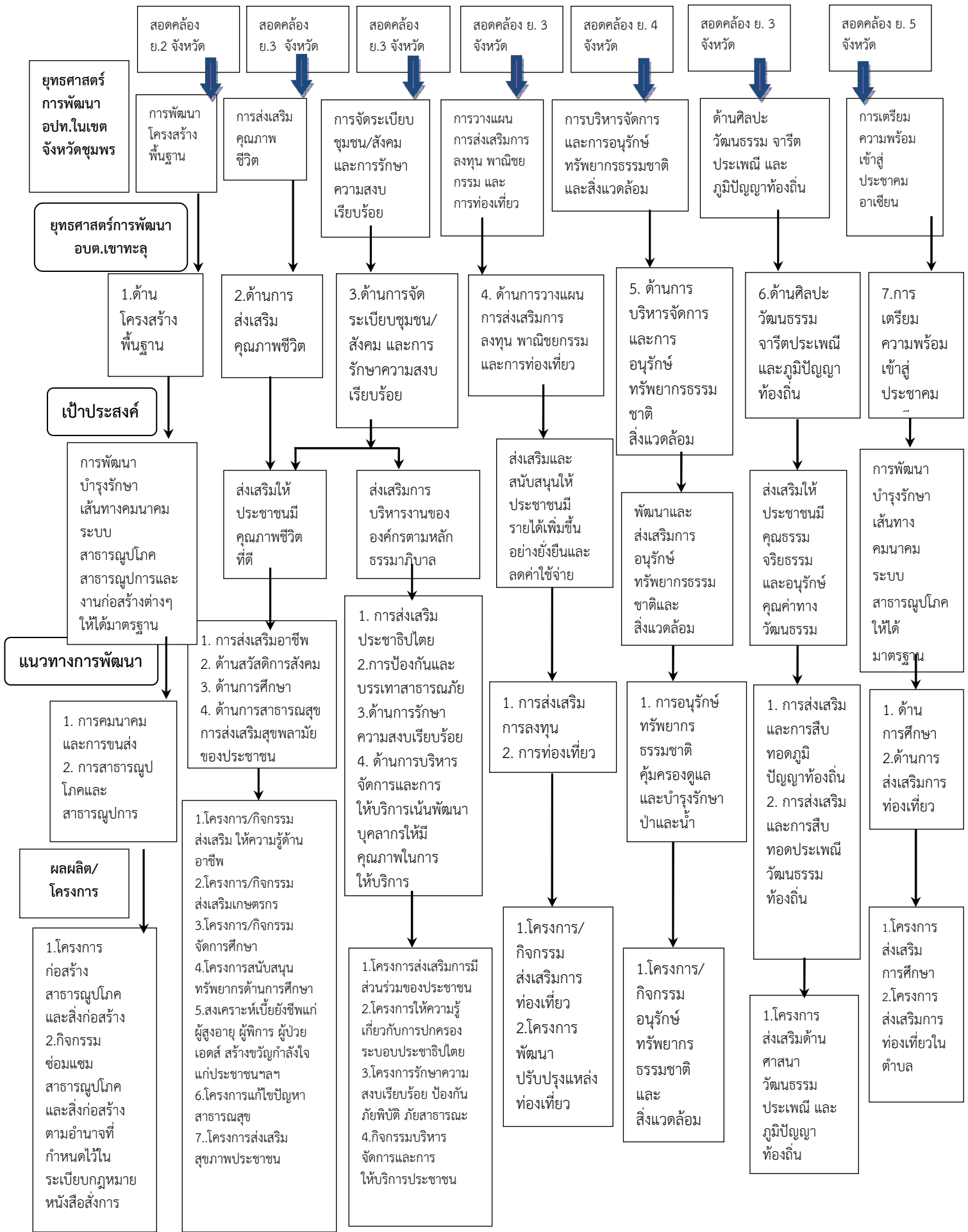

## 4.4 ยุทธศาสตร์การพัฒนาและแนวทางการพัฒนาองค์การบริหารส่วนตำบลเขาทะเล

ยุทธศาสตร์การพัฒนา	กลยุทธ์ / แนวทางการพัฒนา
<p>๑. ด้านโครงสร้างพื้นฐาน</p> <p>๒. ด้านงานส่งเสริมคุณภาพชีวิต</p> <p>๓. ด้านการจัดระเบียบชุมชน/สังคม และการรักษาความสงบเรียบร้อย</p>	<p>๑.๑ การคมนาคมและการขนส่ง</p> <ul style="list-style-type: none"> <li>- การคมนาคมมีความสะดวกรวดเร็ว</li> </ul> <p>๑.๒ สาธารณูปโภคและสาธารณูปการ</p> <ul style="list-style-type: none"> <li>- ประชาชนมีระบบสาธารณูปโภคและสาธารณูปการเพียงพอและทั่วถึง</li> </ul> <p>๒.๑ การส่งเสริมอาชีพ</p> <ul style="list-style-type: none"> <li>- ประชาชนมีอาชีพและมีรายได้เพียงพอ</li> <li>- ประชาชนดำเนินชีวิตตามแนวปรัชญาเศรษฐกิจพอเพียง</li> </ul> <p>๒.๒ ด้านสวัสดิการสังคม</p> <ul style="list-style-type: none"> <li>- จัดสวัสดิการสังคมแก่ผู้สูงอายุ คนพิการ ผู้ป่วยโรคเอดส์ และผู้ด้อยโอกาส อย่างทั่วถึง</li> <li>- การส่งเสริมและพัฒนาเด็กและเยาวชนในท้องถิ่น</li> </ul> <p>๒.๓ ด้านการศึกษา</p> <ul style="list-style-type: none"> <li>- ส่งเสริมการศึกษาในระบบ และนอกระบบโดยการส่งเสริมให้มีศูนย์การเรียนรู้ชุมชนและการศึกษาตามอัธยาศัย</li> </ul> <p>๒.๔ ด้านสาธารณสุข</p> <ul style="list-style-type: none"> <li>- สนับสนุนสาธารณสุขขั้นพื้นฐาน ส่งเสริมป้องกัน และควบคุมโรคติดต่อ</li> </ul> <p>๓.๑ ด้านการส่งเสริมประชาธิปไตย</p> <ul style="list-style-type: none"> <li>- ส่งเสริมสนับสนุนหลักการปกครองระบอบประชาธิปไตย</li> <li>- ประชาชนมีส่วนร่วมทางการเมือง การบริหาร</li> </ul> <p>๓.๒ ด้านการป้องกันและบรรเทาสาธารณภัย</p> <ul style="list-style-type: none"> <li>- ส่งเสริมการป้องกันและบรรเทาสาธารณภัยในเขตอปท.</li> </ul> <p>๓.๓ ด้านการรักษาความสงบเรียบร้อย</p> <ul style="list-style-type: none"> <li>- จัดระเบียบชุมชนและการรักษาความสงบเรียบร้อยภายใน</li> </ul> <p>๓.๔ งานด้านการบริหารจัดการและการให้บริการประชาชน เน้นพัฒนาบุคลากรให้มีคุณภาพในการให้บริการ</p>

ยุทธศาสตร์การพัฒนา	กลยุทธ์ / แนวทางการพัฒนา
๔.ยุทธศาสตร์ด้านการวางแผนการส่งเสริมการลงทุนพาณิชย์กรรมและการท่องเที่ยว	๔.๑ ด้านการส่งเสริมการลงทุน ๔.๒ งานด้านการท่องเที่ยว - ส่งเสริมและพัฒนาการท่องเที่ยวระดับตำบลให้สมดุลและยั่งยืน
๕.ยุทธศาสตร์ด้านการและสิ่งแวดล้อมบริหารจัดการและการอนุรักษ์ทรัพยากรธรรมชาติ	๕.๑ งานด้านการอนุรักษ์ทรัพยากรธรรมชาติ - ส่งเสริมการอนุรักษ์ทรัพยากรธรรมชาติและสิ่งแวดล้อมให้สมดุลและยั่งยืน
๖.ยุทธศาสตร์ด้านศิลปวัฒนธรรม จารีตประเพณี และภูมิปัญญาท้องถิ่น	๖.๑ งานด้านส่งเสริมการสืบทอดภูมิปัญญาท้องถิ่น - ส่งเสริมกิจกรรมวันสำคัญทางศาสนา - พัฒนาและส่งเสริมงานประเพณีวัฒนธรรมและภูมิปัญญาท้องถิ่น
๗. ยุทธศาสตร์ด้านการเตรียมความพร้อมเข้าสู่ประชาคมอาเซียน	๗.๑ ด้านส่งเสริมการท่องเที่ยว ๗.๒ ด้านส่งเสริมการศึกษา



4.5 แผนที่ยุทธศาสตร์

แบบ ยท.02

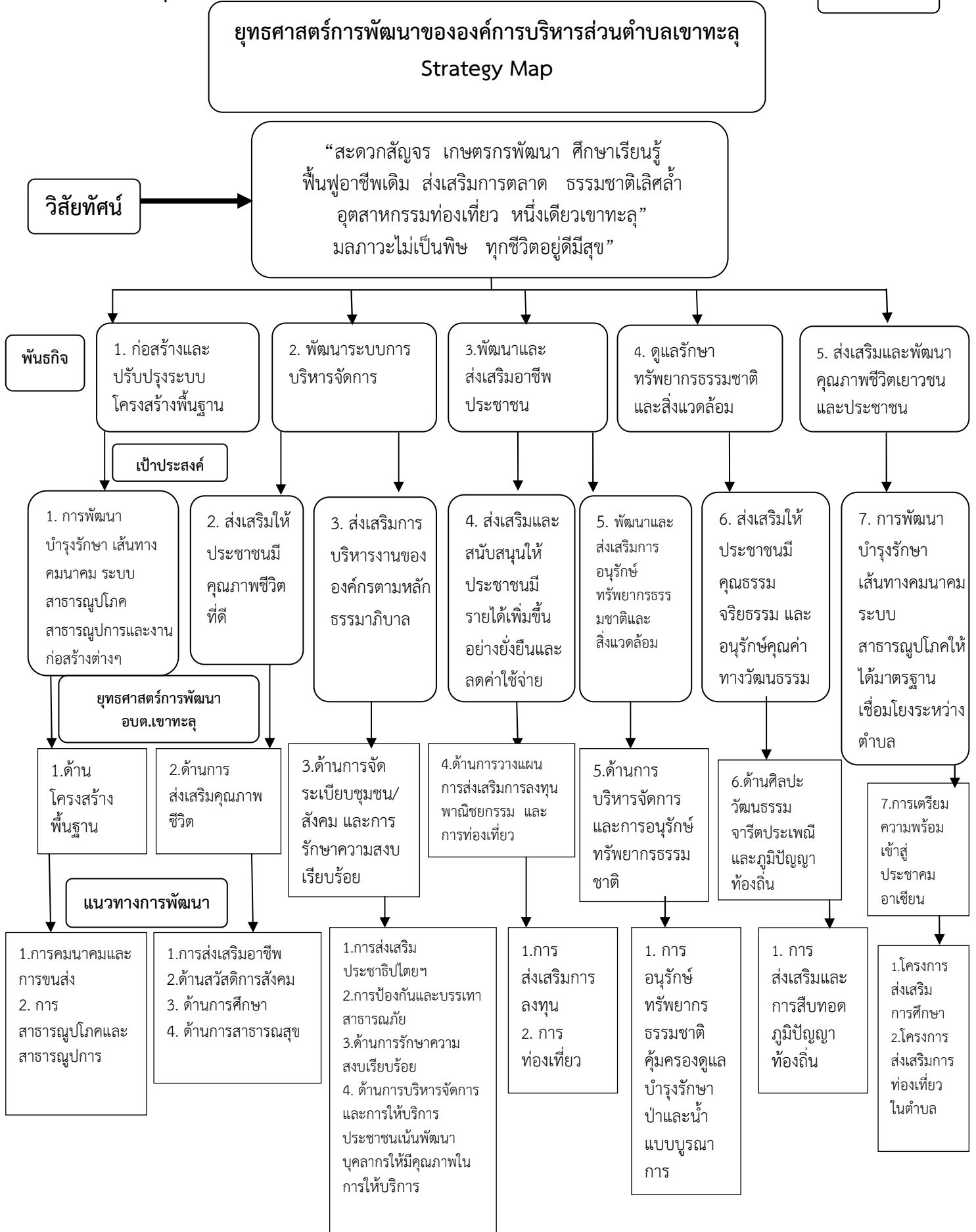

## ส่วนที่ ๕ การนำแผนพัฒนาสามปีไปสู่การปฏิบัติ

- บัญชีโครงการพัฒนา

## ๑. ยุทธศาสตร์ด้านโครงสร้างพื้นฐาน

## ๑.๑ แนวทางด้านคมนาคมและการขนส่ง

ที่	โครงการ	วัตถุประสงค์	เป้าหมาย (ผลผลิตของโครงการ)	งบประมาณและที่ผ่านมา			ตัวชี้วัด (KPI)	ผลที่คาดว่าจะได้รับ	หน่วยงานที่ รับผิดชอบ
				๒๕๕๙ (บาท)	๒๕๖๐ (บาท)	๒๕๖๑ (บาท)			
๑	โครงการก่อสร้าง คูระบายน้ำ หมู่ที่ ๑	เพื่อให้ประชาชนในหมู่ที่ ๑ ได้มีถนนสำหรับการ คมนาคมได้สะดวกรวดเร็ว และน้ำไม่ท่วมขัง	ก่อสร้างคูระบายน้ำ คสล. จำนวน ๔ จุด บริเวณสี่แยก เขาทะเล - สะพาน เขาทะเล , บริเวณหน้าอบต.เขาทะเล - หมู่ที่ ๓ บ้านห้วยกลาง , ทางเข้าวัดเขาทะเล, ซอยเขา จุฬา ตามแบบที่ อบต.กำหนด	๕๐๐,๐๐๐	๕๐๐,๐๐๐	๕๐๐,๐๐๐	ร้อยละของครัวเรือนใน เขตหมู่ที่ ๑ ที่มีการ คมนาคมสะดวกรวดเร็ว	เพื่อให้ประชาชนใน หมู่บ้าน มีเส้นทางการ คมนาคมสะดวกรวดเร็ว และปลอดภัย	อบต.(กองช่าง)/ อบจ.
๒	โครงการก่อสร้าง ถนนคสล. หมู่ที่ ๑	เพื่อให้ประชาชนในหมู่ที่ ๑ ได้มีถนนสำหรับการ คมนาคมได้สะดวกรวดเร็ว	ก่อสร้างถนนคอนกรีตเสริม เหล็กซอยเขาจุฬา กว้าง ๕ เมตร ระยะทาง ๗๕๐ เมตร	๕๘๐,๐๐๐	๕๘๐,๐๐๐	๕๘๐,๐๐๐	ร้อยละของครัวเรือนใน เขตหมู่ที่ ๑ ที่มีการ คมนาคมสะดวกรวดเร็ว	ประชาชนมีถนนที่ได้ มาตรฐานเพื่อใช้ในการ คมนาคมขนส่งได้สะดวก รวดเร็ว	อบต.(กองช่าง) /กรมส่งเสริมฯ
๓	โครงการก่อสร้าง ถนนคสล. หมู่ที่ ๑	เพื่อให้ประชาชนในหมู่ที่ ๑ ได้มีถนนสำหรับการ คมนาคมได้สะดวกรวดเร็ว	ก่อสร้างถนนคอนกรีตเสริม เหล็กซอยสุขเสมอ กว้าง ๕ เมตร ระยะทาง ๕๐๐ เมตร	๓๐๐,๐๐๐	๓๐๐,๐๐๐	๓๐๐,๐๐๐	ร้อยละของครัวเรือนใน เขตหมู่ที่ ๑ ที่มีการ คมนาคมสะดวกรวดเร็ว	ประชาชนมีถนนที่ได้ มาตรฐานเพื่อใช้ในการ คมนาคมขนส่งได้สะดวก รวดเร็ว	อบต.(กองช่าง) /กรมส่งเสริมฯ
๔	โครงการก่อสร้าง ถนนคสล. หมู่ที่ ๑	เพื่อให้ประชาชนในหมู่ที่ ๑ ได้มีถนนสำหรับการ คมนาคมได้สะดวกรวดเร็ว	ก่อสร้างถนนคอนกรีตเสริม เหล็กซอยทรัพย์ประชา กว้าง ๕ เมตร ระยะทาง ๕๐๐ เมตร	๓๐๐,๐๐๐	๓๐๐,๐๐๐	๓๐๐,๐๐๐	ร้อยละของครัวเรือนใน เขตหมู่ที่ ๑ ที่มีการ คมนาคมสะดวกรวดเร็ว	ประชาชนมีถนนที่ได้ มาตรฐานเพื่อใช้ในการ คมนาคมขนส่งได้สะดวก รวดเร็ว	อบต.(กองช่าง) /กรมส่งเสริมฯ

ที่	โครงการ	วัตถุประสงค์	เป้าหมาย (ผลผลิตของโครงการ)	งบประมาณและที่ผ่านมา			ตัวชี้วัด (KPI)	ผลที่คาดว่าจะได้รับ	หน่วยงานที่ รับผิดชอบ	
				๒๕๕๙ (บาท)		๒๕๖๐ (บาท)				๒๕๖๑ (บาท)
๕	โครงการก่อสร้างถนนคสล. หมู่ที่ ๑	เพื่อให้ประชาชนในหมู่ที่ ๑ ได้มีถนนสำหรับการคมนาคมได้สะดวกรวดเร็ว	ก่อสร้างถนนคอนกรีตเสริมเหล็กขอยดอกคูณ กว้าง ๕ เมตร ระยะทาง ๕๐๐ เมตร	๓๐๐,๐๐๐		๓๐๐,๐๐๐	๓๐๐,๐๐๐	ร้อยละของครัวเรือนในเขตหมู่ที่ ๑ ที่มีการคมนาคมสะดวกรวดเร็ว	ประชาชนมีถนนที่ได้มาตรฐานเพื่อใช้ในการคมนาคมขนส่งได้สะดวกรวดเร็ว	อบต.(กองช่าง) /กรมส่งเสริมฯ
๖	โครงการก่อสร้างถนน คสล. หมู่ที่ ๑	เพื่อให้ประชาชนในหมู่ที่ ๑ ได้มีถนนสำหรับการคมนาคมได้สะดวกรวดเร็ว	ก่อสร้างถนนคอนกรีตเสริมเหล็กขอยประสิทธิ์ กว้าง ๕ เมตร ระยะทาง ๕๐๐ เมตร	๓๐๐,๐๐๐		๓๐๐,๐๐๐	๓๐๐,๐๐๐	ร้อยละของครัวเรือนในเขตหมู่ที่ ๑ ที่มีการคมนาคมสะดวกรวดเร็ว	ประชาชนมีถนนที่ได้มาตรฐานเพื่อใช้ในการคมนาคมขนส่งได้สะดวกรวดเร็ว	อบต.(กองช่าง) /กรมส่งเสริมฯ
๗	โครงการก่อสร้างถนนลาดยาง หมู่ที่ ๑,๓,๖ ตำบลเขาทะลุและหมู่ที่ ๑ ตำบลเขาค่าย ได้มีทะลุเชื่อมหมู่ที่ ๑ ตำบลเขาค่าย	เพื่อให้ประชาชนในหมู่ที่ ๑,๓,๖ ตำบลเขาทะลุและหมู่ที่ ๑ ตำบลเขาค่าย ได้มีถนนสำหรับการคมนาคมได้สะดวกรวดเร็ว	ก่อสร้างถนนลาดยางขอยช่องเขา หมู่ที่ ๑,๓,๖ ตำบลเขาทะลุ เชื่อมขอยวังปลา หมู่ที่ ๑ ตำบลเขาค่าย กว้าง ๖ เมตรระยะทาง ๙,๕๐๐ เมตร	๗,๐๐๐,๐๐๐		๗,๐๐๐,๐๐๐	๗,๐๐๐,๐๐๐	ร้อยละของครัวเรือนในเขตหมู่ที่ ๑,๓,๖ ตำบลเขาทะลุ และหมู่ที่ ๑ ตำบลเขาค่าย มีการคมนาคมสะดวกรวดเร็ว	ประชาชนมีถนนที่ได้มาตรฐานเพื่อใช้ในการคมนาคมขนส่งได้สะดวกรวดเร็ว	อบต.(กองช่าง) /กรมส่งเสริมฯ
๘	โครงการก่อสร้างถนน คสล. หมู่ที่ ๑,๓,๖ ตำบลเขาทะลุและหมู่ที่ ๑ ตำบลเขาค่าย ได้มีทะลุเชื่อมหมู่ที่ ๑ ตำบลเขาค่าย	เพื่อให้ประชาชนในหมู่ที่ ๑,๓,๖ ตำบลเขาทะลุและหมู่ที่ ๑ ตำบลเขาค่าย ได้มีถนนสำหรับการคมนาคมได้สะดวกรวดเร็ว	ก่อสร้างถนนคอนกรีตเสริมเหล็ก ขอยช่องเขา หมู่ที่ ๑,๓,๖ ตำบลเขาทะลุ เชื่อมขอยวังปลา หมู่ที่ ๑ ตำบลเขาค่าย กว้าง ๕ เมตร ระยะทาง ๙,๕๐๐ เมตร	๘,๐๐๐,๐๐๐		๘,๐๐๐,๐๐๐	๘,๐๐๐,๐๐๐	ร้อยละของครัวเรือนในเขตหมู่ที่ ๑,๓,๖ ตำบลเขาทะลุ และหมู่ที่ ๑ ตำบลเขาค่าย มีการคมนาคมสะดวกรวดเร็ว	ประชาชนมีถนนที่ได้มาตรฐานเพื่อใช้ในการคมนาคมขนส่งได้สะดวกรวดเร็ว	อบต.(กองช่าง) /กรมส่งเสริมฯ
๙	โครงการก่อสร้างถนนลาดยางหมู่ที่ ๑,๒,๔,๘	เพื่อให้ราษฎรในหมู่บ้านมีถนนสำหรับการคมนาคมสะดวกรวดเร็ว	ก่อสร้างถนนลาดยางทางหลวงชนบท สาย ขพ ๒๐๑๖ บ้านคลองโตน- บ้านน้ำฉา กว้าง ๙ เมตร ระยะทาง ๕,๐๐๐ เมตร	๓,๐๐๐,๐๐๐		๓,๐๐๐,๐๐๐	๓,๐๐๐,๐๐๐	ร้อยละของครัวเรือนในเขตหมู่ที่ ๑,๒,๔,๘ ที่มีการคมนาคมสะดวกรวดเร็ว	ประชาชนมีถนนที่ได้มาตรฐานเพื่อใช้ในการคมนาคมขนส่งได้สะดวกรวดเร็ว	อบจ. กรมส่งเสริมฯ

ที่	โครงการ	วัตถุประสงค์	เป้าหมาย (ผลผลิตของโครงการ)	งบประมาณและที่ผ่านมา			ตัวชี้วัด (KPI)	ผลที่คาดว่าจะได้รับ	หน่วยงานที่ รับผิดชอบ
				๒๕๕๙ (บาท)	๒๕๖๐ (บาท)	๒๕๖๑ (บาท)			
๑๐	โครงการก่อสร้างถนนลาดยาง หมู่ที่ ๒,๕	เพื่อให้ราษฎรในหมู่บ้านมีถนนสำหรับใช้ในการคมนาคมสะดวกรวดเร็ว	ก่อสร้างถนนลาดยางสายช่องบอน-บางแก้ว กว้าง ๙ เมตร ระยะทาง ๓,๐๐๐ เมตร	๑,๐๐๐,๐๐๐	๑,๐๐๐,๐๐๐	๑,๐๐๐,๐๐๐	ร้อยละของครัวเรือนในเขตหมู่ที่ ๒,๕ ที่มีการคมนาคมสะดวกรวดเร็ว หมู่ที่	ประชาชนมีถนนที่ได้มาตรฐานเพื่อใช้ในการคมนาคมขนส่งได้สะดวกรวดเร็ว	อบจ./กรมส่งเสริมฯ/กรมทางหลวงชนบท
๑๑	โครงการปรับปรุงถนนคสล. หมู่ที่ ๒,๑๐	เพื่อให้ประชาชนในหมู่ที่ ๒,๑๐ ได้มีถนนสำหรับการคมนาคมได้สะดวกรวดเร็ว	ปรับปรุงถนนคอนกรีตเสริมเหล็กสายกลาง - เขาใหญ่ พัฒนา กว้าง ๕ เมตร ระยะทาง ๕๐๐ เมตร	๔๐๐,๐๐๐	๔๐๐,๐๐๐	๔๐๐,๐๐๐	ร้อยละของครัวเรือนในเขตหมู่ที่ ๒,๑๐ ที่มีการคมนาคมสะดวกรวดเร็ว	ประชาชนมีถนนที่ได้มาตรฐานเพื่อใช้ในการคมนาคมขนส่งได้สะดวกรวดเร็ว	อบต. (กองช่าง) /อบจ./กรมส่งเสริมฯ
๑๒	โครงการก่อสร้างถนนคสล. หมู่ที่ ๒	เพื่อให้ประชาชนในหมู่ที่ ๒ ได้มีถนนสำหรับการคมนาคมได้สะดวกรวดเร็ว	ก่อสร้างถนนคอนกรีตเสริมเหล็กขอยศิลาปะสำราญ กว้าง ๕ เมตรระยะทาง ๘๕๐ เมตร	๖๗๐,๐๐๐	๖๗๐,๐๐๐	๖๗๐,๐๐๐	ร้อยละของครัวเรือนในเขตหมู่ที่ ๒ ที่มีการคมนาคมสะดวกรวดเร็ว	ประชาชนมีถนนที่ได้มาตรฐานเพื่อใช้ในการคมนาคมขนส่งได้สะดวกรวดเร็ว	อบต. (กองช่าง) /อบจ.
๑๓	โครงการก่อสร้างถนนคสล. หมู่ที่ ๒	เพื่อให้ประชาชนในหมู่ที่ ๒ ได้มีถนนสำหรับการคมนาคมได้สะดวกรวดเร็ว	ก่อสร้างถนนคอนกรีตเสริมเหล็กขอยชงชัย กว้าง ๕ เมตร ระยะทาง ๕๐๐ เมตร	๑,๐๐๐,๐๐๐	๑,๐๐๐,๐๐๐	๑,๐๐๐,๐๐๐	ร้อยละของครัวเรือนในเขตหมู่ที่ ๒ ที่มีการคมนาคมสะดวกรวดเร็ว	ประชาชนมีถนนที่ได้มาตรฐานเพื่อใช้ในการคมนาคมขนส่งได้สะดวกรวดเร็ว	อบจ.
๑๔	โครงการก่อสร้างถนนคสล. หมู่ที่ ๒	เพื่อให้ประชาชนในหมู่ที่ ๒ ได้มีถนนสำหรับการคมนาคมได้สะดวกรวดเร็ว	ก่อสร้างถนนคอนกรีตเสริมเหล็กขอยรวมมิตร กว้าง ๕ เมตร ระยะทาง ๕๐๐ เมตร	๑,๐๐๐,๐๐๐	๑,๐๐๐,๐๐๐	๑,๐๐๐,๐๐๐	ร้อยละของครัวเรือนในเขตหมู่ที่ ๒ ที่มีการคมนาคมสะดวกรวดเร็ว	ประชาชนมีถนนที่ได้มาตรฐานเพื่อใช้ในการคมนาคมขนส่งได้สะดวกรวดเร็ว	อบจ.
๑๕	โครงการก่อสร้างถนน คสล. หมู่ที่ ๒	เพื่อให้ประชาชนในหมู่ที่ ๒ ได้มีถนนสำหรับการคมนาคมได้สะดวกรวดเร็ว	ก่อสร้างถนนคอนกรีตเสริมเหล็กขอยสันติราษฎร์ กว้าง ๖ เมตร ระยะทาง ๑,๐๐๐ เมตร	๑,๓๐๐,๐๐๐	๑,๓๐๐,๐๐๐	๑,๓๐๐,๐๐๐	ร้อยละของครัวเรือนในเขตหมู่ที่ ๒ ที่มีการคมนาคมสะดวกรวดเร็ว	ประชาชนมีถนนที่ได้มาตรฐานเพื่อใช้ในการคมนาคมขนส่งได้สะดวกรวดเร็ว	อบจ.

ที่	โครงการ	วัตถุประสงค์	เป้าหมาย (ผลผลิตของโครงการ)	งบประมาณและที่ผ่านมา			ตัวชี้วัด (KPI)	ผลที่คาดว่าจะได้รับ	หน่วยงานที่ รับผิดชอบ
				๒๕๕๙ (บาท)	๒๕๖๐ (บาท)	๒๕๖๑ (บาท)			
๑๖	โครงการก่อสร้าง ท่อเหลี่ยม คสล. หมู่ที่ ๑	เพื่อให้ประชาชนในหมู่ที่ ๑ ได้มีถนนสำหรับใช้ในการ คมนาคมได้สะดวกรวดเร็ว	ก่อสร้างท่อเหลี่ยม คสล. คลองห้วยใหญ่ ตามแบบ แปลนที่ อบต.กำหนด	๓๐๐,๐๐๐	๓๐๐,๐๐๐	๓๐๐,๐๐๐	ร้อยละของครัวเรือนใน เขตหมู่ที่ ๑ ที่มีการ คมนาคมสะดวกรวดเร็ว	เพื่อให้ประชาชนใน หมู่บ้าน มีเส้นทางการ คมนาคมสะดวกรวดเร็ว และปลอดภัย	อบต. (กองช่าง)
๑๗	โครงการก่อสร้าง ท่อเหลี่ยม คสล. หมู่ที่ ๒	เพื่อให้ประชาชนในหมู่ที่ ๒ ได้มีถนนสำหรับใช้ในการ คมนาคมได้สะดวกรวดเร็ว	ก่อสร้างท่อเหลี่ยม คสล. ลำ ห้วยบางด้วน ซอยถ้ำธาร ลอดใหญ่, ซอยศิลาปะสำราญ, ซอยคงเทพ ตามแบบแปลน ที่ อบต.กำหนด	๓๐๐,๐๐๐	๓๐๐,๐๐๐	๓๐๐,๐๐๐	ร้อยละของครัวเรือนใน เขตหมู่ที่ ๒ ที่มีการ คมนาคมสะดวกรวดเร็ว	เพื่อให้ประชาชนใน หมู่บ้าน มีเส้นทางการ คมนาคมสะดวกรวดเร็ว และปลอดภัย	อบต. (กองช่าง)
๑๘	โครงการก่อสร้าง ถนน คสล. หมู่ที่ ๒	เพื่อให้ประชาชนในหมู่ที่ ๒ ได้มีถนนสำหรับใช้ในการ คมนาคมได้สะดวกรวดเร็ว	ก่อสร้างถนนคอนกรีตเสริม เหล็กซอยแหลมทอง กว้าง ๕ เมตร ระยะทาง ๑,๐๐๐ เมตร	๗,๘๐๐,๐๐๐	๗,๘๐๐,๐๐๐	๗,๘๐๐,๐๐๐	ร้อยละของครัวเรือนใน เขตหมู่ที่ ๒ ที่มีการ คมนาคมสะดวกรวดเร็ว	ประชาชนมีถนนที่ได้ มาตรฐานเพื่อใช้ในการ คมนาคมขนส่งได้สะดวก รวดเร็ว	อบจ.
๑๙	โครงการก่อสร้าง ถนนลาดยาง หมู่ที่ ๓,๖	เพื่อให้ประชาชนในหมู่ที่ ๓,๖ มีถนนสำหรับใช้ในการ คมนาคมได้สะดวกรวดเร็ว	ก่อสร้างถนนลาดยางซอยดอย สายลม กว้าง ๖ เมตร ระยะทาง ๓,๘๕๐ เมตร	๒,๐๐๐,๐๐๐	๒,๐๐๐,๐๐๐	๒,๐๐๐,๐๐๐	ร้อยละของครัวเรือนใน เขตหมู่ที่ ๓,๖ ที่มีการ คมนาคมสะดวกรวดเร็ว	ประชาชนมีถนนที่ได้ มาตรฐานเพื่อใช้ในการ คมนาคมขนส่งได้สะดวก รวดเร็ว	กรมทางหลวง ชนบท/ กรมส่งเสริมฯ
๒๐	โครงการก่อสร้าง ถนนคสล. หมู่ที่ ๓,๖	เพื่อให้ประชาชนในหมู่ที่ ๓,๖ มีถนนสำหรับใช้ในการ คมนาคมได้สะดวกรวดเร็ว	ก่อสร้างถนนคอนกรีตเสริม เหล็ก ซอยดอยสายลม กว้าง ๖ เมตร ระยะทาง ๓,๘๕๐ เมตร	๑,๕๐๐,๐๐๐	๑,๕๐๐,๐๐๐	๑,๕๐๐,๐๐๐	ร้อยละของครัวเรือนใน เขตหมู่ที่ ๓ ที่มีการ คมนาคมสะดวกรวดเร็ว	ประชาชนมีถนนที่ได้ มาตรฐานเพื่อใช้ในการ คมนาคมขนส่งได้สะดวก รวดเร็ว	อบต. (กองช่าง) /อบจ./ กรมส่งเสริมฯ
๒๑	โครงการก่อสร้าง ถนนคสล. หมู่ที่ ๓	เพื่อให้ประชาชนในหมู่ที่ ๓ มีถนนสำหรับใช้ในการ คมนาคมได้สะดวกรวดเร็ว	ก่อสร้างถนนคอนกรีตเสริม เหล็ก ซอยแก่นนา กว้าง ๕ เมตร ระยะทาง ๒๐๐ เมตร	๕๕๐,๐๐๐	๕๕๐,๐๐๐	๕๕๐,๐๐๐	ร้อยละของครัวเรือนใน เขตหมู่ที่ ๓ ที่มีการ คมนาคมสะดวกรวดเร็ว	ประชาชนมีถนนที่ได้ มาตรฐานเพื่อใช้ในการ คมนาคมขนส่งได้สะดวก รวดเร็ว	อบต. (กองช่าง) /อบจ./ กรมส่งเสริมฯ

ที่	โครงการ	วัตถุประสงค์	เป้าหมาย (ผลผลิตของโครงการ)	งบประมาณและที่ผ่านมา			ตัวชี้วัด (KPI)	ผลที่คาดว่าจะได้รับ	หน่วยงานที่ รับผิดชอบ
				๒๕๕๙ (บาท)	๒๕๖๐ (บาท)	๒๕๖๑ (บาท)			
๒๒	โครงการก่อสร้างถนนคสล. หมู่ที่ ๓,๖	เพื่อให้ประชาชนในหมู่ที่ ๓,๖ มีถนนสำหรับใช้ในการคมนาคมได้สะดวกรวดเร็ว	ก่อสร้างถนนคอนกรีตเสริมเหล็ก ซอยตาหวาน กว้าง ๕ เมตร ระยะทาง ๔๗๕ เมตร	๕๔๐,๐๐๐	๕๔๐,๐๐๐	๕๔๐,๐๐๐	ร้อยละของครัวเรือนในเขตหมู่ที่ ๓,๖ ที่มีการคมนาคมสะดวกรวดเร็ว	ประชาชนมีถนนที่ได้มาตรฐานเพื่อใช้ในการคมนาคมขนส่งได้สะดวกรวดเร็ว	อบต. (กองช่าง)/ อบจ.
๒๓	โครงการก่อสร้างถนนคสล. หมู่ที่ ๓	เพื่อให้ประชาชนในหมู่ที่ ๓ มีถนนสำหรับใช้ในการคมนาคมได้สะดวกรวดเร็ว	ก่อสร้างถนนคอนกรีตเสริมเหล็ก ซอยอ่าวฉานปริง กว้าง ๕ เมตร ระยะทาง ๑,๐๐๐ เมตร	๗๐๐,๐๐๐	๗๐๐,๐๐๐	๗๐๐,๐๐๐	ร้อยละของครัวเรือนในเขตหมู่ที่ ๓ ที่มีการคมนาคมสะดวกรวดเร็ว	ประชาชนมีถนนที่ได้มาตรฐานเพื่อใช้ในการคมนาคมขนส่งได้สะดวกรวดเร็ว	อบต. (กองช่าง) /อบจ./ กรมส่งเสริมฯ
๒๔	โครงการก่อสร้างถนนลาดยาง หมู่ที่ ๓,๗	เพื่อให้ประชาชนในหมู่บ้านมีเส้นทางคมนาคมสะดวกรวดเร็วและปลอดภัย	ก่อสร้างถนนลาดยางซอยผาแดง กว้าง ๖ เมตรระยะทาง ๑,๒๐๐ เมตร	๑,๐๐๐,๐๐๐	๑,๐๐๐,๐๐๐	๑,๐๐๐,๐๐๐	ร้อยละของครัวเรือนในเขตหมู่ที่ ๓ ที่มีการคมนาคมสะดวกรวดเร็ว	ประชาชนมีถนนที่ได้มาตรฐานเพื่อใช้ในการคมนาคมขนส่งได้สะดวก	อบจ. กรมส่งเสริมฯ
๒๕	โครงการก่อสร้างถนนคสล. หมู่ที่ ๓	เพื่อให้ประชาชนในหมู่ที่ ๓ มีถนนสำหรับใช้ในการคมนาคมได้สะดวกรวดเร็ว	ก่อสร้างถนนคอนกรีตเสริมเหล็ก ซอยพัฒนาเขาทะเล ๒ กว้าง ๕ เมตร ระยะทาง ๒๐๐ เมตร	๕๐๐,๐๐๐	๕๐๐,๐๐๐	๕๐๐,๐๐๐	ร้อยละของครัวเรือนในเขตหมู่ที่ ๓ ที่มีการคมนาคมสะดวกรวดเร็ว	ประชาชนมีถนนที่ได้มาตรฐานเพื่อใช้ในการคมนาคมขนส่งได้สะดวกรวดเร็ว	อบต. (กองช่าง)
๒๖	โครงการก่อสร้างถนนคสล. หมู่ที่ ๓	เพื่อให้ประชาชนในหมู่ที่ ๓ มีถนนสำหรับใช้ในการคมนาคมได้สะดวกรวดเร็ว	ก่อสร้างถนนคอนกรีตเสริมเหล็ก ซอยพัฒนาเขาทะเล ๑ กว้าง ๕ เมตร ระยะทาง ๘๐๐ เมตร	๘๐๐,๐๐๐	๘๐๐,๐๐๐	๘๐๐,๐๐๐	ร้อยละของครัวเรือนในเขตหมู่ที่ ๓ ที่มีการคมนาคมสะดวกรวดเร็ว	ประชาชนมีถนนที่ได้มาตรฐานเพื่อใช้ในการคมนาคมขนส่งได้สะดวกรวดเร็ว	อบต. (กองช่าง)/ อบจ./ กรมส่งเสริมฯ
๒๗	โครงการปรับปรุงถนนลาดยาง หมู่ที่ ๓,๕,๗	เพื่อให้ราษฎรในหมู่บ้านมีถนนสำหรับใช้ในการคมนาคมสะดวกรวดเร็ว	ปรับปรุงถนนลาดยางสายสปก.ห้วยกลาง – ป่าม่วง กว้าง ๖ เมตรระยะทาง ๓,๐๐๐ เมตร	๑,๕๐๐,๐๐๐	๑,๕๐๐,๐๐๐	๑,๕๐๐,๐๐๐	ร้อยละของครัวเรือนในเขตหมู่ที่ ๓ ที่มีการคมนาคมสะดวกรวดเร็ว	ประชาชนมีถนนที่ได้มาตรฐานเพื่อใช้ในการคมนาคมขนส่งได้สะดวกรวดเร็ว	อบจ./ กรมส่งเสริมฯ

ที่	โครงการ	วัตถุประสงค์	เป้าหมาย (ผลผลิตของโครงการ)	งบประมาณและที่ผ่านมา			ตัวชี้วัด (KPI)	ผลที่คาดว่าจะได้รับ	หน่วยงานที่ รับผิดชอบ	
				๒๕๕๙ (บาท)		๒๕๖๐ (บาท)				๒๕๖๑ (บาท)
๒๘	โครงการก่อสร้างคูระบายน้ำ หมู่ที่ ๓	เพื่อให้ประชาชนในหมู่ที่ ๓ ได้มีถนนสำหรับการคมนาคมได้สะดวกรวดเร็ว และน้ำไม่ท่วมขัง	ก่อสร้างคูระบายน้ำ คสล. หมู่ที่ ๓ บริเวณสามแยกบ้านห้วยกลาง – วัดถ้ำห้วยกลาง, ตามแบบที่ อบต.กำหนด	๒๐๐,๐๐๐		๒๐๐,๐๐๐	๒๐๐,๐๐๐	ร้อยละของครัวเรือนในเขตหมู่ที่ ๓ ที่มีการคมนาคมสะดวกรวดเร็ว	เพื่อให้ประชาชนในหมู่บ้าน มีเส้นทางการคมนาคมสะดวกรวดเร็วและปลอดภัย	อบต.(กองช่าง)/อบจ.
๒๙	โครงการก่อสร้างท่อเหลี่ยม คสล. หมู่ที่ ๓	เพื่อให้ราษฎรในหมู่บ้านมีถนนสำหรับการคมนาคมสะดวกรวดเร็ว	ก่อสร้างท่อเหลี่ยม คสล. ๗ จุด บริเวณบ้านนางจำเนียร, ซองเขา-วังปลา , บ้านนางบุญชู รุ่งโรจน์, บ้านนางวันดี ศรีทองกุล, บ้านนายสุวรรณ ศรีพัฒน์ ,ลำห้วยแก่นา, ซอยอำวานปริง ขนาด ๒ ช่องทางตามแบบที่ อบต.กำหนด	๘๐๐,๐๐๐		๘๐๐,๐๐๐	๘๐๐,๐๐๐	ร้อยละของครัวเรือนในเขตหมู่ที่ ๓ ที่มีการคมนาคมสะดวกรวดเร็ว	เพื่อให้ประชาชนในหมู่บ้าน มีเส้นทางการคมนาคมสะดวกรวดเร็วและปลอดภัย	อบต. (กองช่าง)
๓๐	โครงการก่อสร้างสะพาน คสล. หมู่ที่ ๓ เชื่อม หมู่ที่ ๖	เพื่อให้ประชาชนในหมู่บ้านมีเส้นทางการคมนาคมสะดวกรวดเร็วและปลอดภัย	ก่อสร้างสะพาน คสล. หมู่ที่ ๓ เชื่อม หมู่ที่ ๖	๓,๐๐๐,๐๐๐		๓,๐๐๐,๐๐๐	๓,๐๐๐,๐๐๐	ร้อยละของครัวเรือนในเขตหมู่ที่ ๓,๖ ที่มีการคมนาคมสะดวกรวดเร็ว	เพื่อให้ประชาชนในหมู่บ้าน มีเส้นทางการคมนาคมสะดวกรวดเร็วและปลอดภัย	กองช่าง /อบจ./กรมส่งเสริมฯ
๓๑	โครงการจัดทำแนวลูกระนาด บริเวณเขตชุมชน หมู่ที่ ๓	เพื่อให้ผู้ใช้รถเกิดความระมัดระวังและเกิดความปลอดภัยแก่ประชาชนทั่วไป	จัดทำแนวลูกระนาด บริเวณเขตชุมชน	๒๐๐,๐๐๐		๒๐๐,๐๐๐	๒๐๐,๐๐๐	ร้อยละของครัวเรือนในเขตหมู่ที่ ๓ ที่มีความปลอดภัยในการใช้รถใช้ถนน	เพื่อให้ประชาชนในหมู่บ้าน มีเส้นทางการคมนาคมสะดวกรวดเร็วและปลอดภัย	ทางหลวงชนบท
๓๒	โครงการก่อสร้างถนนคสล. หมู่ที่ ๔	เพื่อให้ราษฎรในหมู่บ้านมีถนนสำหรับการคมนาคมสะดวกรวดเร็ว	ก่อสร้างถนนคอนกรีตเสริมเหล็กขอยสุสันต์กว้าง ๕ เมตร ระยะทาง ๓๕๐ เมตร	๖๐๐,๐๐๐		๖๐๐,๐๐๐	๖๐๐,๐๐๐	ร้อยละของครัวเรือนในเขตหมู่ที่ ๔ ที่มีการคมนาคมสะดวกรวดเร็ว	ประชาชนมีถนนที่ได้มาตรฐานเพื่อใช้ในการคมนาคมขนส่งได้สะดวกรวดเร็ว	อบต. (กองช่าง) /อบจ.

ที่	โครงการ	วัตถุประสงค์	เป้าหมาย (ผลผลิตของโครงการ)	งบประมาณและที่ผ่านมา			ตัวชี้วัด (KPI)	ผลที่คาดว่าจะได้รับ	หน่วยงานที่ รับผิดชอบ	
				๒๕๕๙ (บาท)		๒๕๖๐ (บาท)				๒๕๖๑ (บาท)
๓๓	โครงการก่อสร้างถนนคสล. หมู่ที่ ๔	เพื่อให้ราษฎรในหมู่บ้านมีถนนสำหรับการคมนาคมสะดวกรวดเร็ว	ก่อสร้างถนนคอนกรีตเสริมเหล็กขอยนางยู้ง กว้าง ๕ เมตร ระยะทาง ๒๕๐ เมตร	๔๐๐,๐๐๐		๔๐๐,๐๐๐	๔๐๐,๐๐๐	ร้อยละของครัวเรือนในเขตหมู่ที่ ๔ ที่มีการคมนาคมสะดวกรวดเร็ว	ประชาชนมีถนนที่ได้มาตรฐานเพื่อใช้ในการคมนาคมขนส่งได้สะดวกรวดเร็ว	อบจ.
๓๔	โครงการก่อสร้างถนนคสล. หมู่ที่ ๔	เพื่อให้ราษฎรในหมู่บ้านมีถนนสำหรับการคมนาคมสะดวกรวดเร็ว	ก่อสร้างถนนคอนกรีตเสริมเหล็กขอยสวนทรัพย์ กว้าง ๕ เมตร ระยะทาง ๕๐๐ เมตร	๖๐๐,๐๐๐		๖๐๐,๐๐๐	๖๐๐,๐๐๐	ร้อยละของครัวเรือนในเขตหมู่ที่ ๔ ที่มีการคมนาคมสะดวกรวดเร็ว	ประชาชนมีถนนที่ได้มาตรฐานเพื่อใช้ในการคมนาคมขนส่งได้สะดวกรวดเร็ว	อบต. (กองช่าง)/ อบจ.
๓๕	โครงการก่อสร้างถนนคสล. หมู่ที่ ๔	เพื่อให้ราษฎรในหมู่บ้านมีถนนสำหรับการคมนาคมสะดวกรวดเร็ว	ก่อสร้างถนนคอนกรีตเสริมเหล็กขอยถ้ำธารลอดน้อย กว้าง ๕ เมตร ระยะทาง ๗๐๐ เมตร	๖๐๐,๐๐๐		๖๐๐,๐๐๐	๖๐๐,๐๐๐	ร้อยละของครัวเรือนในเขตหมู่ที่ ๔ ที่มีการคมนาคมสะดวกรวดเร็ว	ประชาชนมีถนนที่ได้มาตรฐานเพื่อใช้ในการคมนาคมขนส่งได้สะดวกรวดเร็ว	อบจ./ กรมส่งเสริมฯ
๓๖	โครงการก่อสร้างถนนคสล. หมู่ที่ ๔	เพื่อให้ราษฎรในหมู่บ้านมีถนนสำหรับการคมนาคมสะดวกรวดเร็ว	ก่อสร้างถนนคอนกรีตเสริมเหล็ก ขอย เขาน้อย - ป่าม่วง กว้าง ๕ เมตร ระยะทาง ๘๐๐ เมตร	๖๐๐,๐๐๐		๖๐๐,๐๐๐	๖๐๐,๐๐๐	ร้อยละของครัวเรือนในเขตหมู่ที่ ๔ ที่มีการคมนาคมสะดวกรวดเร็ว	ประชาชนมีถนนที่ได้มาตรฐานเพื่อใช้ในการคมนาคมขนส่งได้สะดวกรวดเร็ว	อบจ./ กรมส่งเสริมฯ
๓๗	โครงการก่อสร้างถนนคสล. หมู่ที่ ๔	เพื่อให้ราษฎรในหมู่บ้านมีถนนสำหรับการคมนาคมสะดวกรวดเร็ว	ก่อสร้างถนนคอนกรีตเสริมเหล็กขอยนางโสภา กว้าง ๕ เมตร ระยะทาง ๓๐๐ เมตร	๒๐๐,๐๐๐		๒๐๐,๐๐๐	๒๐๐,๐๐๐	ร้อยละของครัวเรือนในเขตหมู่ที่ ๔ ที่มีการคมนาคมสะดวกรวดเร็ว	ประชาชนมีถนนที่ได้มาตรฐานเพื่อใช้ในการคมนาคมขนส่งได้สะดวกรวดเร็ว	อบต.(กองช่าง)
๓๘	โครงการก่อสร้างถนนคสล. หมู่ที่ ๔	เพื่อให้ราษฎรในหมู่บ้านมีถนนสำหรับการคมนาคมสะดวกรวดเร็ว	ก่อสร้างถนนคอนกรีตเสริมเหล็กขอย นายจำเนียร กว้าง ๕ เมตร ระยะทาง ๕๐๐ เมตร	๔๐๐,๐๐๐		๔๐๐,๐๐๐	๔๐๐,๐๐๐	ร้อยละของครัวเรือนในเขตหมู่ที่ ๔ ที่มีการคมนาคมสะดวกรวดเร็ว	ประชาชนมีถนนที่ได้มาตรฐานเพื่อใช้ในการคมนาคมขนส่งได้สะดวกรวดเร็ว	อบจ./ กรมส่งเสริมฯ



ที่	โครงการ	วัตถุประสงค์	เป้าหมาย (ผลผลิตของโครงการ)	งบประมาณและที่ผ่านมา			ตัวชี้วัด (KPI)	ผลที่คาดว่าจะได้รับ	หน่วยงานที่ รับผิดชอบ
				๒๕๕๙ (บาท)	๒๕๖๐ (บาท)	๒๕๖๑ (บาท)			
๓๙	โครงการก่อสร้างถนนคสล. หมู่ที่ ๔	เพื่อให้ราษฎรในหมู่บ้านมีถนนสำหรับการคมนาคมสะดวกรวดเร็ว	ก่อสร้างถนนคอนกรีตเสริมเหล็กขอยตากวน กว้าง ๕ เมตร ระยะทาง ๕๐๐ เมตร	๕๐๐,๐๐๐	๕๐๐,๐๐๐	๕๐๐,๐๐๐	ร้อยละของครัวเรือนในเขตหมู่ที่ ๔ ที่มีการคมนาคมสะดวกรวดเร็ว	ประชาชนมีถนนที่ได้มาตรฐานเพื่อใช้ในการคมนาคมขนส่งได้สะดวกรวดเร็ว	อบต.(กองช่าง) /อบจ.
๔๐	โครงการก่อสร้างถนนคสล. หมู่ที่ ๔	เพื่อให้ราษฎรในหมู่บ้านมีถนนสำหรับการคมนาคมสะดวกรวดเร็ว	ก่อสร้างถนนคอนกรีตเสริมเหล็กขอยนางเียด กว้าง ๕ เมตร ระยะทาง ๓๐๐ เมตร	๔๐๐,๐๐๐	๔๐๐,๐๐๐	๔๐๐,๐๐๐	ร้อยละของครัวเรือนในเขตหมู่ที่ ๔ ที่มีการคมนาคมสะดวกรวดเร็ว	ประชาชนมีถนนที่ได้มาตรฐานเพื่อใช้ในการคมนาคมขนส่งได้สะดวกรวดเร็ว	อบต.(กองช่าง)
๔๑	โครงการก่อสร้างถนนคสล. หมู่ที่ ๔	เพื่อให้ราษฎรในหมู่บ้านมีถนนสำหรับการคมนาคมสะดวกรวดเร็ว	ก่อสร้างถนนคอนกรีตเสริมเหล็กขอยตาซ้อง กว้าง ๕ เมตร ระยะทาง ๘๐๐ เมตร	๗๐๐,๐๐๐	๗๐๐,๐๐๐	๗๐๐,๐๐๐	ร้อยละของครัวเรือนในเขตหมู่ที่ ๔ ที่มีการคมนาคมสะดวกรวดเร็ว	ประชาชนมีถนนที่ได้มาตรฐานเพื่อใช้ในการคมนาคมขนส่งได้สะดวกรวดเร็ว	อบจ./ กรมส่งเสริมฯ
๔๒	โครงการก่อสร้างถนนคสล. หมู่ที่ ๔	เพื่อให้ราษฎรในหมู่บ้านมีถนนสำหรับการคมนาคมสะดวกรวดเร็ว	ก่อสร้างถนนคอนกรีตเสริมเหล็กขอยร่วมใจ กว้าง ๕ เมตร ระยะทาง ๘๐๐ เมตร	๗๐๐,๐๐๐	๗๐๐,๐๐๐	๗๐๐,๐๐๐	ร้อยละของครัวเรือนในเขตหมู่ที่ ๔ ที่มีการคมนาคมสะดวกรวดเร็ว	ประชาชนมีถนนที่ได้มาตรฐานเพื่อใช้ในการคมนาคมขนส่งได้สะดวกรวดเร็ว	อบจ./ กรมส่งเสริมฯ
๔๓	โครงการก่อสร้างถนนคสล. หมู่ที่ ๔	เพื่อให้ราษฎรในหมู่บ้านมีถนนสำหรับการคมนาคมสะดวกรวดเร็ว	ก่อสร้างถนนคอนกรีตเสริมเหล็กขอยปาม่วง - สำนักสงฆ์ถ้ำน้ำทิพย์ กว้าง ๕ เมตร ระยะทาง ๕๐๐ เมตร	๔๐๐,๐๐๐	๔๐๐,๐๐๐	๔๐๐,๐๐๐	ร้อยละของครัวเรือนในเขตหมู่ที่ ๔ ที่มีการคมนาคมสะดวกรวดเร็ว	ประชาชนมีถนนที่ได้มาตรฐานเพื่อใช้ในการคมนาคมขนส่งได้สะดวกรวดเร็ว	อบจ./ กรมส่งเสริมฯ
๔๔	โครงการก่อสร้างถนนคสล. หมู่ที่ ๔	เพื่อให้ราษฎรในหมู่บ้านมีถนนสำหรับการคมนาคมสะดวกรวดเร็ว	ก่อสร้างถนนคอนกรีตเสริมเหล็กขอยนายพรหม กว้าง ๕ เมตร ระยะทาง ๑๕๐ เมตร	๑๕๐,๐๐๐	๑๕๐,๐๐๐	๑๕๐,๐๐๐	ร้อยละของครัวเรือนในเขตหมู่ที่ ๔ ที่มีการคมนาคมสะดวกรวดเร็ว	ประชาชนมีถนนที่ได้มาตรฐานเพื่อใช้ในการคมนาคมขนส่งได้สะดวกรวดเร็ว	อบจ./ กรมส่งเสริมฯ

ที่	โครงการ	วัตถุประสงค์	เป้าหมาย (ผลผลิตของโครงการ)	งบประมาณและที่ผ่านมา			ตัวชี้วัด (KPI)	ผลที่คาดว่าจะได้รับ	หน่วยงานที่ รับผิดชอบ
				๒๕๕๙ (บาท)	๒๕๖๐ (บาท)	๒๕๖๑ (บาท)			
๔๕	โครงการก่อสร้าง ท่อเหลี่ยม คสล. หมู่ที่ ๔	เพื่อให้ราษฎรในหมู่บ้านมี ถนนสำหรับใช้ในการ คมนาคมสะดวกรวดเร็ว	ก่อสร้างท่อเหลี่ยม คสล. ซอยป้าม่วง - สำนักสงฆ์ถ้ำน้ำ ทิพย์ ขนาด ๒ ช่องทาง ตามแบบที่ อบต.กำหนด	๓๐๐,๐๐๐	๓๐๐,๐๐๐	๓๐๐,๐๐๐	ร้อยละของครัวเรือนใน เขตหมู่ที่ ๔ ที่มีการ คมนาคมสะดวกรวดเร็ว	เพื่อให้ประชาชนใน หมู่บ้าน มีเส้นทางการ คมนาคมสะดวกรวดเร็ว และปลอดภัย	อบต.(กองช่าง) /อบจ.
๔๖	โครงการก่อสร้าง ถนน คสล.หมู่ที่ ๔	เพื่อให้ราษฎรในหมู่บ้านมี ถนนสำหรับใช้ในการ คมนาคมที่สะดวกรวดเร็ว	ก่อสร้างถนนคอนกรีตเสริม เหล็กซอยบ้านนายไพฑูรย์ กว้าง ๕ เมตร ระยะทาง ๑,๐๐๐ เมตร	๗๐๐,๐๐๐	๗๐๐,๐๐๐	๗๐๐,๐๐๐	ร้อยละของครัวเรือนใน เขตหมู่ที่ ๔ ที่มีการ คมนาคมสะดวกรวดเร็ว	ประชาชนมีถนนที่ได้ มาตรฐานเพื่อใช้ในการ คมนาคมขนส่งได้สะดวก รวดเร็ว	อบต.(กองช่าง)/ อบจ.
๔๗	โครงการก่อสร้าง ถนน คสล. หมู่ที่ ๔	เพื่อให้ราษฎรในหมู่บ้านมี ถนนสำหรับใช้ในการ คมนาคมที่สะดวกรวดเร็ว	ก่อสร้างถนนคสล.ซอยบ้าน นายอำนาจ กว้าง ๕ เมตร ระยะทาง ๒๐๐ เมตร	๒๕๐,๐๐๐	๒๕๐,๐๐๐	๒๕๐,๐๐๐	ร้อยละของครัวเรือนใน เขตหมู่ที่ ๔ ที่มีการ คมนาคมสะดวกรวดเร็ว	ประชาชนมีถนนที่ได้ มาตรฐานเพื่อใช้ในการ คมนาคมขนส่งได้สะดวก	อบต.(กองช่าง)/ อบจ.
๔๘	โครงการก่อสร้าง ถนนลาดยางซอย ถ้ำธารลอดน้อย หมู่ที่ ๔	เพื่อให้ราษฎรในหมู่บ้านมี ถนนสำหรับใช้ในการ คมนาคมที่สะดวกรวดเร็ว	ก่อสร้างถนนลาดยาง ซอยถ้ำ ธารลอดน้อย กว้าง ๕ เมตร ระยะทาง ๑,๕๐๐ เมตร	๙๐๐,๐๐๐	๙๐๐,๐๐๐	๙๐๐,๐๐๐	ร้อยละของครัวเรือนใน เขตหมู่ที่ ๔ ที่มีการ คมนาคมสะดวกรวดเร็ว	ประชาชนมีถนนที่ได้ มาตรฐานเพื่อใช้ในการ คมนาคมขนส่งได้สะดวก	อบต.(กองช่าง)/ อบจ.
๔๙	โครงการก่อสร้าง ถนนคสล.หมู่ที่ ๕	เพื่อให้ราษฎรในหมู่บ้านมี ถนนสำหรับใช้ในการ คมนาคมสะดวกรวดเร็ว	ก่อสร้างถนนคสล.ซอยกระแสด ธรรม เชื่อม หมู่ ๑๐ กว้าง ๖ เมตร ระยะทาง ๒,๕๐๐ เมตร	๑,๓๐๐,๐๐๐	๑,๓๐๐,๐๐๐	๑,๓๐๐,๐๐๐	ร้อยละของครัวเรือนใน เขตหมู่ที่ ๕ ที่มีการ คมนาคมสะดวกรวดเร็ว	ประชาชนมีถนนที่ได้ มาตรฐานเพื่อใช้ในการ คมนาคมขนส่งได้สะดวก รวดเร็ว	อบต.(กองช่าง) /อบจ./ กรมส่งเสริมฯ
๕๐	โครงการก่อสร้าง ถนนคสล. หมู่ที่ ๕	เพื่อให้ราษฎรในหมู่บ้าน มี ถนนสำหรับใช้ในการ คมนาคมสะดวกรวดเร็ว	ก่อสร้างถนนคอนกรีตเสริม เหล็กซอยห้วยชิงช้า กว้าง ๕ เมตร ระยะทาง ๒,๓๘๐ เมตร	๒,๐๐๐,๐๐๐	๒,๐๐๐,๐๐๐	๒,๐๐๐,๐๐๐	ร้อยละของครัวเรือนใน เขตหมู่ที่ ๕ ที่มีการ คมนาคมสะดวกรวดเร็ว	ประชาชนมีถนนที่ได้ มาตรฐานเพื่อใช้ในการ คมนาคมขนส่งได้สะดวก รวดเร็ว	อบต.(กองช่าง) /อบจ./ กรมส่งเสริมฯ

ที่	โครงการ	วัตถุประสงค์	เป้าหมาย (ผลผลิตของโครงการ)	งบประมาณและที่ผ่านมา			ตัวชี้วัด (KPI)	ผลที่คาดว่าจะได้รับ	หน่วยงานที่ รับผิดชอบ
				๒๕๕๙ (บาท)	๒๕๖๐ (บาท)	๒๕๖๑ (บาท)			
๕๑	โครงการก่อสร้างถนนคสล. หมู่ที่ ๕	เพื่อให้ราษฎรในหมู่บ้านมีถนนสำหรับใช้ในการคมนาคมสะดวกรวดเร็ว	ก่อสร้างถนนคอนกรีตเสริมเหล็กขอยแพรกซ้าย กว้าง ๕ เมตร ระยะทาง ๒,๓๗๕ เมตร	๒,๐๐๐,๐๐๐	๒,๐๐๐,๐๐๐	๒,๐๐๐,๐๐๐	ร้อยละของครัวเรือนในเขตหมู่ที่ ๕ ที่มีการคมนาคมสะดวกรวดเร็ว	ประชาชนมีถนนที่ได้มาตรฐานเพื่อใช้ในการคมนาคมขนส่งได้สะดวกรวดเร็ว	อบต.(กองช่าง) /อบจ./ กรมส่งเสริมฯ
๕๒	โครงการก่อสร้างถนนคสล. หมู่ที่ ๕	เพื่อให้ราษฎรในหมู่บ้านมีถนนสำหรับใช้ในการคมนาคมสะดวกรวดเร็ว	ก่อสร้างถนนคอนกรีตเสริมเหล็กขอยการุณสัมพันธ์ กว้าง ๕ เมตร ระยะทาง ๑,๓๐๐ เมตร	๑,๒๐๐,๐๐๐	๑,๒๐๐,๐๐๐	๑,๒๐๐,๐๐๐	ร้อยละของครัวเรือนในเขตหมู่ที่ ๕ ที่มีการคมนาคมสะดวกรวดเร็ว	ประชาชนมีถนนที่ได้มาตรฐานเพื่อใช้ในการคมนาคมขนส่งได้สะดวกรวดเร็ว	อบต.(กองช่าง) /อบจ./ กรมส่งเสริมฯ
๕๓	โครงการก่อสร้างถนนคสล. หมู่ที่ ๕	เพื่อให้ราษฎรในหมู่บ้านมีถนนสำหรับใช้ในการคมนาคมสะดวกรวดเร็ว	ก่อสร้างถนนคอนกรีตเสริมเหล็กขอยลพบุรี กว้าง ๕ เมตร ระยะทาง ๓๐๐ เมตร	๘๒๐,๐๐๐	๘๒๐,๐๐๐	๘๒๐,๐๐๐	ร้อยละของครัวเรือนในเขตหมู่ที่ ๕ ที่มีการคมนาคมสะดวกรวดเร็ว	ประชาชนมีถนนที่ได้มาตรฐานเพื่อใช้ในการคมนาคมขนส่งได้สะดวกรวดเร็ว	อบต.(กองช่าง)
๕๔	โครงการก่อสร้างถนนคสล. หมู่ที่ ๕	เพื่อให้ราษฎรในหมู่บ้านมีถนนสำหรับใช้ในการคมนาคมสะดวกรวดเร็ว	ก่อสร้างถนนคอนกรีตเสริมเหล็กขอยควนทองสามัคคี กว้าง ๕ เมตร ระยะทาง ๕๐๐ เมตร	๖๘๐,๐๐๐	๖๘๐,๐๐๐	๖๘๐,๐๐๐	ร้อยละของครัวเรือนในเขตหมู่ที่ ๕ ที่มีการคมนาคมสะดวกรวดเร็ว	ประชาชนมีถนนที่ได้มาตรฐานเพื่อใช้ในการคมนาคมขนส่งได้สะดวกรวดเร็ว	อบต.(กองช่าง)
๕๕	โครงการก่อสร้างถนนคสล.หมู่ที่ ๕	เพื่อให้ราษฎรในหมู่บ้านมีถนนสำหรับใช้ในการคมนาคมสะดวกรวดเร็ว	ก่อสร้างถนนคอนกรีตเสริมเหล็กขอยสองพี่น้อง กว้าง ๕ เมตรระยะทาง ๑,๔๐๐ เมตร	๑,๓๐๐,๐๐๐	๑,๓๐๐,๐๐๐	๑,๓๐๐,๐๐๐	ร้อยละของครัวเรือนในเขตหมู่ที่ ๕ ที่มีการคมนาคมสะดวกรวดเร็ว	ประชาชนมีถนนที่ได้มาตรฐานเพื่อใช้ในการคมนาคมขนส่งได้สะดวกรวดเร็ว	อบจ./ กรมส่งเสริมฯ
๕๖	โครงการก่อสร้างถนนคสล.หมู่ที่ ๕	เพื่อให้ราษฎรในหมู่บ้านมีถนนสำหรับใช้ในการคมนาคมสะดวกรวดเร็ว	ก่อสร้างถนนคอนกรีตเสริมเหล็กขอยเจ้ากลอน กว้าง ๕ เมตรระยะทาง ๑,๐๐๐ เมตร	๑,๐๐๐,๐๐๐	๑,๐๐๐,๐๐๐	๑,๐๐๐,๐๐๐	ร้อยละของครัวเรือนในเขตหมู่ที่ ๕ ที่มีการคมนาคมสะดวกรวดเร็ว	ประชาชนมีถนนที่ได้มาตรฐานเพื่อใช้ในการคมนาคมขนส่งได้สะดวกรวดเร็ว	อบจ./ กรมส่งเสริมฯ

ที่	โครงการ	วัตถุประสงค์	เป้าหมาย (ผลผลิตของโครงการ)	งบประมาณและที่ผ่านมา			ตัวชี้วัด (KPI)	ผลที่คาดว่าจะได้รับ	หน่วยงานที่ รับผิดชอบ
				๒๕๕๙ (บาท)	๒๕๖๐ (บาท)	๒๕๖๑ (บาท)			
๕๗	โครงการก่อสร้างถนนคสล. หมู่ที่ ๕	เพื่อให้ราษฎรในหมู่บ้านมีถนนสำหรับการคมนาคมสะดวกรวดเร็ว	ก่อสร้างถนนคอนกรีตเสริมเหล็กขอยรีนประดิษฐ์ กว้าง ๕ เมตรระยะทาง ๑,๐๐๐ เมตร	๑,๐๐๐,๐๐๐	๑,๐๐๐,๐๐๐	๑,๐๐๐,๐๐๐	ร้อยละของครัวเรือนในเขตหมู่ที่ ๕ ที่มีการคมนาคมสะดวกรวดเร็ว	ประชาชนมีถนนที่ได้มาตรฐานเพื่อใช้ในการคมนาคมขนส่งได้สะดวกรวดเร็ว	อบจ./ กรมส่งเสริมฯ
๕๘	โครงการก่อสร้างถนนคสล. หมู่ที่ ๕	เพื่อให้ราษฎรในหมู่บ้านมีถนนสำหรับการคมนาคมสะดวกรวดเร็ว	ก่อสร้างถนนคอนกรีตเสริมเหล็กขอยห้วยบ้านเกิด กว้าง ๕ เมตรระยะทาง ๕๐๐ เมตร	๕๐๐,๐๐๐	๕๐๐,๐๐๐	๕๐๐,๐๐๐	ร้อยละของครัวเรือนในเขตหมู่ที่ ๕ ที่มีการคมนาคมสะดวกรวดเร็ว	ประชาชนมีถนนที่ได้มาตรฐานเพื่อใช้ในการคมนาคมขนส่งได้สะดวกรวดเร็ว	อบจ./ กรมส่งเสริมฯ อบต.(กองช่าง)
๕๙	โครงการก่อสร้างคูระบายน้ำ คสล. หมู่ที่ ๕	เพื่อให้ราษฎรในหมู่บ้านมีถนนสำหรับการคมนาคมสะดวกรวดเร็ว	ก่อสร้างคูระบายน้ำคสล. ขอยกลุ่มลพบุรีตามแบบที่ อบต.กำหนด	๕๐๐,๐๐๐	๕๐๐,๐๐๐	๕๐๐,๐๐๐	ร้อยละของครัวเรือนในเขตหมู่ที่ ๕ ที่มีการคมนาคมสะดวกรวดเร็ว	เพื่อให้ประชาชนในหมู่บ้าน มีเส้นทางการคมนาคมสะดวกรวดเร็วและปลอดภัย	อบต.(กองช่าง)
๖๐	โครงการก่อสร้างถนน คสล. หมู่ที่ ๕	เพื่อให้ราษฎรในหมู่บ้านมีถนนสำหรับการคมนาคมสะดวกรวดเร็ว	ก่อสร้างถนนคอนกรีตเสริมเหล็กขอยห้วยยายชี กว้าง ๕ เมตร ระยะทาง ๑,๕๐๐ เมตร	๘๕๐,๐๐๐	๘๕๐,๐๐๐	๘๕๐,๐๐๐	ร้อยละของครัวเรือนในเขตหมู่ที่ ๕ ที่มีการคมนาคมสะดวกรวดเร็ว	ประชาชนมีถนนที่ได้มาตรฐานเพื่อใช้ในการคมนาคมขนส่งได้สะดวกรวดเร็ว	อบต.(กองช่าง) /อบจ./ กรมส่งเสริมฯ
๖๑	โครงการก่อสร้างถนน คสล. หมู่ที่ ๕	เพื่อให้ราษฎรในหมู่บ้านมีถนนสำหรับการคมนาคมสะดวกรวดเร็ว	ก่อสร้างถนนคอนกรีตเสริมเหล็กขอยรักดี กว้าง ๕ เมตร ระยะทาง ๑,๐๐๐ เมตร	๗๐๐,๐๐๐	๗๐๐,๐๐๐	๗๐๐,๐๐๐	ร้อยละของครัวเรือนในเขตหมู่ที่ ๕ ที่มีการคมนาคมสะดวกรวดเร็ว	ประชาชนมีถนนที่ได้มาตรฐานเพื่อใช้ในการคมนาคมขนส่งได้สะดวกรวดเร็ว	อบต.(กองช่าง) /อบจ./ กรมส่งเสริมฯ

ที่	โครงการ	วัตถุประสงค์	เป้าหมาย (ผลผลิตของโครงการ)	งบประมาณและที่ผ่านมา			ตัวชี้วัด (KPI)	ผลที่คาดว่าจะได้รับ	หน่วยงานที่ รับผิดชอบ
				๒๕๕๙ (บาท)	๒๕๖๐ (บาท)	๒๕๖๑ (บาท)			
๖๒	โครงการก่อสร้าง ท่อระบายน้ำ หมู่ ที่ ๕	เพื่อให้ราษฎรในหมู่บ้านมี ถนนสำหรับใช้ในการ คมนาคมสะดวกรวดเร็ว	ก่อสร้างท่อระบายน้ำ (ท่อกลม) ซอยกระแสดธรรม และ กลุ่มพิชญโลก	๑๐๐,๐๐๐	๑๐๐,๐๐๐	-	ร้อยละของครัวเรือนใน เขตหมู่ที่ ๕ ที่มีการ คมนาคมสะดวกรวดเร็ว	เพื่อให้ประชาชนใน หมู่บ้าน มีเส้นทางการ คมนาคมสะดวกรวดเร็ว และปลอดภัย	อบต.(กองช่าง) /อบจ./ กรมส่งเสริมฯ
๖๓	โครงการก่อสร้าง ท่อเหลี่ยม คสล. หมู่ที่ ๕	เพื่อให้ราษฎรในหมู่บ้านมี ถนนสำหรับใช้ในการ คมนาคมสะดวกรวดเร็ว	ก่อสร้างท่อเหลี่ยม คสล. ๑๐ จุดบริเวณ ซอยแพรภชัย , ซอยห้วยชิงช้า,ซอยสองพี่น้อง, ซอยรักดี,ซอยห้วยยายชี, ซอยกระแสดธรรม,ซอยเทพ ประทาน,ซอยสุขภิรมย์ ,ซอย สัมพันธ์,ซอยห้วยบ้านเกิด. ซอยрінประดิษฐ์,ซอยสลัดภัย ซอยสำนักสงฆ์เกตแก้ว ขนาด ๒ ช่องทาง ตามแบบที่ อบต.กำหนด	๒,๐๐๐,๐๐๐	๒,๐๐๐,๐๐๐	๒,๐๐๐,๐๐๐	ร้อยละของครัวเรือนใน เขตหมู่ที่ ๕ ที่มีการ คมนาคมสะดวกรวดเร็ว	เพื่อให้ประชาชนใน หมู่บ้าน มีเส้นทางการ คมนาคมสะดวกรวดเร็ว และปลอดภัย	อบต.(กองช่าง) /อบจ./ กรมส่งเสริมฯ
๖๔	โครงการก่อสร้าง สะพาน คสล. หมู่ที่ ๕	เพื่อให้ราษฎรในหมู่บ้านมี ถนนสำหรับใช้ในการ คมนาคมสะดวกรวดเร็ว	ก่อสร้างสะพาน คสล. คลอง ถ้ำทูน หมู่ที่ ๒ ต่อ หมู่ที่ ๕	๔,๐๐๐,๐๐๐	๔,๐๐๐,๐๐๐	๔,๐๐๐,๐๐๐	ร้อยละของครัวเรือนใน เขตหมู่ที่ ๕ ที่มีการ คมนาคมสะดวกรวดเร็ว	เพื่อให้ประชาชนใน หมู่บ้าน มีเส้นทางการ คมนาคมสะดวกรวดเร็ว และปลอดภัย	อบจ./ กรมส่งเสริมฯ/ กรมโยธาธิการ
๖๕	โครงการก่อสร้าง สะพาน หมู่ที่ ๕	เพื่อให้ราษฎรในหมู่บ้านมี ถนนสำหรับใช้ในการ คมนาคมสะดวกรวดเร็ว	ก่อสร้างสะพาน คลองถ้ำทูน สาย สปก. ห้วยกลาง – ป่า ม่วง หมู่ที่ ๕	๔,๐๐๐,๐๐๐	๔,๐๐๐,๐๐๐	๔,๐๐๐,๐๐๐	ร้อยละของครัวเรือนใน เขตหมู่ที่ ๕ ที่มีการ คมนาคมสะดวกรวดเร็ว	เพื่อให้ประชาชนใน หมู่บ้าน มีเส้นทางการ คมนาคมสะดวกรวดเร็ว และปลอดภัย	อบจ./ กรมส่งเสริมฯ/ กรมโยธาธิการ

ที่	โครงการ	วัตถุประสงค์	เป้าหมาย (ผลผลิตของโครงการ)	งบประมาณและที่ผ่านมา			ตัวชี้วัด (KPI)	ผลที่คาดว่าจะได้รับ	หน่วยงานที่ รับผิดชอบ
				๒๕๕๙ (บาท)	๒๕๖๐ (บาท)	๒๕๖๑ (บาท)			
๖๖	โครงการก่อสร้างถนน คสล. หมู่ที่ ๖	เพื่อให้ราษฎรในหมู่บ้านมีถนนสำหรับการคมนาคมสะดวกรวดเร็ว	ก่อสร้างถนนคอนกรีตเสริมเหล็กขอยรมไทร กว้าง ๕ เมตร ระยะทาง ๑,๐๐๐ เมตร	๗๐๐,๐๐๐	๗๐๐,๐๐๐	๗๐๐,๐๐๐	ร้อยละของครัวเรือนในเขตหมู่ที่ ๖ ที่มีการคมนาคมสะดวกรวดเร็ว	ประชาชนมีถนนที่ได้มาตรฐานเพื่อใช้ในการคมนาคมขนส่งได้สะดวกรวดเร็ว	อบจ./กรมส่งเสริมฯ
๖๗	โครงการก่อสร้างถนน คสล. หมู่ที่ ๖	เพื่อให้ราษฎรในหมู่บ้านมีถนนสำหรับการคมนาคมสะดวกรวดเร็ว	ถนนคอนกรีตเสริมเหล็กขอยเมตตา กว้าง ๕ เมตร ระยะทาง ๒๐๐ เมตร	๕๐๐,๐๐๐	๕๐๐,๐๐๐	๕๐๐,๐๐๐	ร้อยละของครัวเรือนในเขตหมู่ที่ ๖ ที่มีการคมนาคมสะดวกรวดเร็ว	ประชาชนมีถนนที่ได้มาตรฐานเพื่อใช้ในการคมนาคมขนส่งได้สะดวก	อบต.(กองช่าง)
๖๘	โครงการก่อสร้างถนน คสล. หมู่ที่ ๖	เพื่อให้ราษฎรในหมู่บ้านมีถนนสำหรับการคมนาคมสะดวกรวดเร็ว	ก่อสร้างถนนคอนกรีตเสริมเหล็กขอยชานาญ กว้าง ๕ เมตร ระยะทาง ๙๐๐ เมตร	๑,๑๐๐,๐๐๐	๑,๑๐๐,๐๐๐	๑,๑๐๐,๐๐๐	ร้อยละของครัวเรือนในเขตหมู่ที่ ๖ ที่มีการคมนาคมสะดวกรวดเร็ว	ประชาชนมีถนนที่ได้มาตรฐานเพื่อใช้ในการคมนาคมขนส่งได้สะดวกรวดเร็ว	อบต.(กองช่าง) /อบจ.
๖๙	โครงการก่อสร้างถนนคสล. หมู่ที่ ๖	เพื่อให้ราษฎรในหมู่บ้านมีถนนสำหรับการคมนาคมสะดวกรวดเร็ว	ก่อสร้างถนนคอนกรีตเสริมเหล็กขอยโพธิ์ทอง กว้าง ๕ เมตรระยะทาง ๑,๐๐๐ เมตร	๘๐๐,๐๐๐	๘๐๐,๐๐๐	๘๐๐,๐๐๐	ร้อยละของครัวเรือนในเขตหมู่ที่ ๖ ที่มีการคมนาคมสะดวกรวดเร็ว	ประชาชนมีถนนที่ได้มาตรฐานเพื่อใช้ในการคมนาคมขนส่งได้สะดวกรวดเร็ว	อบต.(กองช่าง) /อบจ./กรมส่งเสริมฯ
๗๐	โครงการก่อสร้างถนนคสล. หมู่ที่ ๖	เพื่อให้ราษฎรในหมู่บ้านมีถนนสำหรับการคมนาคมสะดวกรวดเร็ว	ก่อสร้างถนนคอนกรีตเสริมเหล็กขอยถ้ำประกายเพชร กว้าง ๕ เมตรระยะทาง ๕๐๐ เมตร	๖๘๐,๐๐๐	๖๘๐,๐๐๐	๖๘๐,๐๐๐	ร้อยละของครัวเรือนในเขตหมู่ที่ ๖ ที่มีการคมนาคมสะดวกรวดเร็ว	ประชาชนมีถนนที่ได้มาตรฐานเพื่อใช้ในการคมนาคมขนส่งได้สะดวกรวดเร็ว	อบจ./กรมส่งเสริมฯ
๗๑	โครงการก่อสร้างถนนคสล. หมู่ที่ ๖	เพื่อให้ราษฎรในหมู่บ้านมีถนนสำหรับการคมนาคมสะดวกรวดเร็ว	ก่อสร้างถนนคอนกรีตเสริมเหล็กขอยศรีประเวศ กว้าง ๕ เมตรระยะทาง ๔๕๐ เมตร	๖๑๐,๐๐๐	๖๑๐,๐๐๐	๖๑๐,๐๐๐	ร้อยละของครัวเรือนในเขตหมู่ที่ ๖ ที่มีการคมนาคมสะดวกรวดเร็ว	ประชาชนมีถนนที่ได้มาตรฐานเพื่อใช้ในการคมนาคมขนส่งได้สะดวกรวดเร็ว	อบต.(กองช่าง) /อบจ./กรมส่งเสริมฯ

ที่	โครงการ	วัตถุประสงค์	เป้าหมาย (ผลผลิตของโครงการ)	งบประมาณและที่ผ่านมา			ตัวชี้วัด (KPI)	ผลที่คาดว่าจะได้รับ	หน่วยงานที่ รับผิดชอบ
				๒๕๕๙ (บาท)	๒๕๖๐ (บาท)	๒๕๖๑ (บาท)			
๗๒	โครงการก่อสร้างถนนคสล. หมู่ที่ ๖	เพื่อให้ราษฎรในหมู่บ้านมีถนนสำหรับการคมนาคมสะดวกรวดเร็ว	ก่อสร้างถนนคอนกรีตเสริมเหล็กขอยอดมสุข กว้าง ๕ เมตรระยะทาง ๑,๐๐๐ เมตร	๘๑๐,๐๐๐	๘๑๐,๐๐๐	๘๑๐,๐๐๐	ร้อยละของครัวเรือนในเขตหมู่ที่ ๖ ที่มีการคมนาคมสะดวกรวดเร็ว	ประชาชนมีถนนที่ได้มาตรฐานเพื่อใช้ในการคมนาคมขนส่งได้สะดวกรวดเร็ว	อบต.(กองช่าง) /อบจ./ กรมส่งเสริมฯ
๗๓	โครงการก่อสร้างถนนคสล. หมู่ที่ ๖	เพื่อให้ราษฎรในหมู่บ้านมีถนนสำหรับการคมนาคมสะดวกรวดเร็ว	ก่อสร้างถนนคอนกรีตเสริมเหล็กขอยอดตาวาน กว้าง ๕ เมตรระยะทาง ๑,๐๐๐ เมตร	๘๑๐,๐๐๐	๘๑๐,๐๐๐	๘๑๐,๐๐๐	ร้อยละของครัวเรือนในเขตหมู่ที่ ๖ ที่มีการคมนาคมสะดวกรวดเร็ว	ประชาชนมีถนนที่ได้มาตรฐานเพื่อใช้ในการคมนาคมขนส่งได้สะดวกรวดเร็ว	อบต.(กองช่าง) /อบจ./ กรมส่งเสริมฯ
๗๔	โครงการก่อสร้างท่อเหลี่ยม คสล. หมู่ที่ ๖	เพื่อให้ราษฎรในหมู่บ้านมีถนนสำหรับการคมนาคมสะดวกรวดเร็ว	ก่อสร้างท่อเหลี่ยม คสล. ๕ จุดบริเวณ ขอยทรัพย์สำรวย , ขอยดอยสายลม,ขอยโพธิ์ทอง ,ขอยศรีประเวศ, ขอยบ้านลุงชม ขนาด ๒ ช่องทาง ตามแบบที่ อบต.กำหนด	๓๐๐,๐๐๐	๓๐๐,๐๐๐	๓๐๐,๐๐๐	ร้อยละของครัวเรือนในเขตหมู่ที่ ๖ ที่มีการคมนาคมสะดวกรวดเร็ว	เพื่อให้ประชาชนในหมู่บ้าน มีเส้นทางการคมนาคมสะดวกรวดเร็วและปลอดภัย	อบต.(กองช่าง) /อบจ./ กรมส่งเสริมฯ
๗๕	โครงการก่อสร้างสะพาน คสล. หมู่ที่ ๖	เพื่อให้ประชาชนในหมู่บ้าน มีเส้นทางการคมนาคมสะดวกรวดเร็วและปลอดภัย	ก่อสร้าง คสล.ข้ามคลอง สวีหนุ่ม ขอยร่มไทร	๔,๐๐๐,๐๐๐	๔,๐๐๐,๐๐๐	๔,๐๐๐,๐๐๐	ร้อยละของครัวเรือนในเขตหมู่ที่ ๖ ที่มีการคมนาคมสะดวกรวดเร็ว	เพื่อให้ประชาชนในหมู่บ้าน มีเส้นทางการคมนาคมสะดวกรวดเร็วและปลอดภัย	อบจ./ กรมส่งเสริมฯ
๗๖	โครงการก่อสร้างถนนคสล. หมู่ที่ ๗	เพื่อให้ประชาชนในหมู่บ้าน มีเส้นทางการคมนาคมสะดวกรวดเร็วและปลอดภัย	ก่อสร้างถนนคอนกรีตเสริมเหล็กขอยสันติ ๑ กว้าง ๔ เมตรระยะทาง ๑,๐๐๐ เมตร	๙๐๐,๐๐๐	๙๐๐,๐๐๐	๙๐๐,๐๐๐	ร้อยละของครัวเรือนในเขตหมู่ที่ ๗ ที่มีการคมนาคมสะดวกรวดเร็ว	ประชาชนมีถนนที่ได้มาตรฐานเพื่อใช้ในการคมนาคมขนส่งได้สะดวกรวดเร็ว	อบต.(กองช่าง)
๗๗	โครงการก่อสร้างถนนคสล. หมู่ที่ ๗	เพื่อให้ประชาชนในหมู่บ้าน มีเส้นทางการคมนาคมสะดวกรวดเร็วและปลอดภัย	ก่อสร้างถนนคอนกรีตเสริมเหล็กขอยสันติ ๒ กว้าง ๔ เมตรระยะทาง ๑,๐๐๐ เมตร	๙๐๐,๐๐๐	๙๐๐,๐๐๐	๙๐๐,๐๐๐	ร้อยละของครัวเรือนในเขตหมู่ที่ ๗ ที่มีการคมนาคมสะดวกรวดเร็ว	ประชาชนมีถนนที่ได้มาตรฐานเพื่อใช้ในการคมนาคมขนส่งได้สะดวกรวดเร็ว	อบจ./ กรมส่งเสริมฯ

ที่	โครงการ	วัตถุประสงค์	เป้าหมาย (ผลผลิตของโครงการ)	งบประมาณและที่ผ่านมา			ตัวชี้วัด (KPI)	ผลที่คาดว่าจะได้รับ	หน่วยงานที่ รับผิดชอบ
				๒๕๕๙ (บาท)	๒๕๖๐ (บาท)	๒๕๖๑ (บาท)			
๗๘	โครงการก่อสร้างถนนคสล. หมู่ที่ ๗	เพื่อให้ราษฎรในหมู่บ้านมีถนนสำหรับใช้ในการคมนาคมสะดวกรวดเร็ว	ก่อสร้างถนนคอนกรีตเสริมเหล็กขอยสันติ ๓ กว้าง ๔ เมตรระยะทาง ๑,๐๐๐ เมตร	๙๐๐,๐๐๐	๙๐๐,๐๐๐	๙๐๐,๐๐๐	ร้อยละของครัวเรือนในเขตหมู่ที่ ๗ ที่มีการคมนาคมสะดวกรวดเร็ว	ประชาชนมีถนนที่ได้มาตรฐานเพื่อใช้ในการคมนาคมขนส่งได้สะดวกรวดเร็ว	อบต.(กองช่าง) /อบจ./ กรมส่งเสริมฯ
๗๙	โครงการก่อสร้างถนนคสล. หมู่ที่ ๗	เพื่อให้ราษฎรในหมู่บ้านมีถนนสำหรับใช้ในการคมนาคมสะดวกรวดเร็ว	ก่อสร้างถนนคอนกรีตเสริมเหล็กขอยสันติ ๔ กว้าง ๕ เมตร ระยะทาง ๑,๐๐๐ เมตร	๙๐๐,๐๐๐	๙๐๐,๐๐๐	๙๐๐,๐๐๐	ร้อยละของครัวเรือนในเขตหมู่ที่ ๗ ที่มีการคมนาคมสะดวกรวดเร็ว	ประชาชนมีถนนที่ได้มาตรฐานเพื่อใช้ในการคมนาคมขนส่งได้สะดวกรวดเร็ว	อบต.(กองช่าง) /อบจ./ กรมส่งเสริมฯ
๘๐	โครงการก่อสร้างถนนคสล. หมู่ที่ ๗	เพื่อให้ราษฎรในหมู่บ้านมีถนนสำหรับใช้ในการคมนาคมสะดวกรวดเร็ว	ก่อสร้างถนนคอนกรีตเสริมเหล็กขอยสันติ ๕ กว้าง ๔ เมตร ระยะทาง ๑,๐๐๐ เมตร	๕๔๐,๐๐๐	๕๔๐,๐๐๐	๕๔๐,๐๐๐	ร้อยละของครัวเรือนในเขตหมู่ที่ ๗ ที่มีการคมนาคมสะดวกรวดเร็ว	ประชาชนมีถนนที่ได้มาตรฐานเพื่อใช้ในการคมนาคมขนส่งได้สะดวกรวดเร็ว	อบต.(กองช่าง) /อบจ./ กรมส่งเสริมฯ
๘๑	โครงการก่อสร้างถนนคสล. หมู่ที่ ๗	เพื่อให้ราษฎรในหมู่บ้านมีถนนสำหรับใช้ในการคมนาคมสะดวกรวดเร็ว	ก่อสร้างถนนคอนกรีตเสริมเหล็กขอยสันติ ๖ กว้าง ๔ เมตร ระยะทาง ๓๐๐ เมตร	๔๒๐,๐๐๐	๔๒๐,๐๐๐	๔๒๐,๐๐๐	ร้อยละของครัวเรือนในเขตหมู่ที่ ๗ ที่มีการคมนาคมสะดวกรวดเร็ว	ประชาชนมีถนนที่ได้มาตรฐานเพื่อใช้ในการคมนาคมขนส่งได้สะดวกรวดเร็ว	อบต.(กองช่าง) /อบจ./ กรมส่งเสริมฯ
๘๒	โครงการก่อสร้างถนนคสล. หมู่ที่ ๗	เพื่อให้ราษฎรในหมู่บ้านมีถนนสำหรับใช้ในการคมนาคมสะดวกรวดเร็ว	ก่อสร้างถนนคอนกรีตเสริมเหล็กขอยทรัพย์เจริญ กว้าง ๔ เมตรระยะทาง ๑,๐๐๐ เมตร	๙๐๐,๐๐๐	๙๐๐,๐๐๐	๙๐๐,๐๐๐	ร้อยละของครัวเรือนในเขตหมู่ที่ ๗ ที่มีการคมนาคมสะดวกรวดเร็ว	ประชาชนมีถนนที่ได้มาตรฐานเพื่อใช้ในการคมนาคมขนส่งได้สะดวกรวดเร็ว	อบต.(กองช่าง) /อบจ./ กรมส่งเสริมฯ
๘๓	โครงการก่อสร้างถนนคสล. หมู่ที่ ๗	เพื่อให้ราษฎรในหมู่บ้านมีถนนสำหรับใช้ในการคมนาคมสะดวกรวดเร็ว	ก่อสร้างถนนคอนกรีตเสริมเหล็กขอยสุขสันต์ กว้าง ๕ เมตรระยะทาง ๕๕๐ เมตร	๖๕๐,๐๐๐	๖๕๐,๐๐๐	๖๕๐,๐๐๐	ร้อยละของครัวเรือนในเขตหมู่ที่ ๗ ที่มีการคมนาคมสะดวกรวดเร็ว	ประชาชนมีถนนที่ได้มาตรฐานเพื่อใช้ในการคมนาคมขนส่งได้สะดวกรวดเร็ว	อบต.(กองช่าง) /อบจ./ กรมส่งเสริมฯ



ที่	โครงการ	วัตถุประสงค์	เป้าหมาย (ผลผลิตของโครงการ)	งบประมาณและที่ผ่านมา			ตัวชี้วัด (KPI)	ผลที่คาดว่าจะได้รับ	หน่วยงานที่ รับผิดชอบ
				๒๕๕๙ (บาท)	๒๕๖๐ (บาท)	๒๕๖๑ (บาท)			
๘๔	โครงการก่อสร้าง ท่อเหลี่ยม คสล. หมู่ที่ ๗	เพื่อให้ราษฎรในหมู่บ้านมี ถนนสำหรับใช้ในการ คมนาคมสะดวกรวดเร็ว	ก่อสร้างท่อเหลี่ยม คสล. ๖ จุด ซอยสันติ ๒ ,ซอยผา แดง, ซอยสันติ ๑ สปก.,ขอนแก่น ,สปก.ห้วย กลาง – ป่าม่วง ซอยสาคร , ซอยผาสุก ขนาด ๒ ช่องทาง ตามแบบที่ อบต.กำหนด	๕๐๐,๐๐๐	๕๐๐,๐๐๐	๕๐๐,๐๐๐	ร้อยละของครัวเรือนใน เขตหมู่ที่ ๗ ที่มีการ คมนาคมสะดวกรวดเร็ว	เพื่อให้ประชาชนใน หมู่บ้าน มีเส้นทางการ คมนาคมสะดวกรวดเร็ว และปลอดภัย	อบต.(กองช่าง)
๘๕	โครงการก่อสร้าง ถนน คสล. หมู่ที่ ๗	เพื่อให้ราษฎรในหมู่บ้านมี ถนนสำหรับใช้ในการ คมนาคมสะดวกรวดเร็ว	ก่อสร้างถนนคอนกรีตเสริม เหล็กซอยผาแดง กว้าง ๕ เมตรระยะทาง ๑,๒๐๐ เมตร	๑,๐๐๐,๐๐๐	๑,๐๐๐,๐๐๐	๑,๐๐๐,๐๐๐	ร้อยละของครัวเรือนใน เขตหมู่ที่ ๗ ที่มีการ คมนาคมสะดวกรวดเร็ว	ประชาชนมีถนนที่ได้ มาตรฐานเพื่อใช้ในการ คมนาคมขนส่งได้สะดวก รวดเร็ว	อบต.(กองช่าง) /อบจ./ กรมส่งเสริมฯ
๘๖	โครงการก่อสร้าง ถนน คสล. หมู่ที่ ๗	เพื่อให้ราษฎรในหมู่บ้านมี ถนนสำหรับใช้ในการ คมนาคมสะดวกรวดเร็ว	ก่อสร้างถนนคอนกรีตเสริม เหล็กซอยคำปอน กว้าง ๕ เมตร ระยะทาง ๕๐๐ เมตร	๔๕๕,๐๐๐	๔๕๕,๐๐๐	๔๕๕,๐๐๐	ร้อยละของครัวเรือนใน เขตหมู่ที่ ๗ ที่มีการ คมนาคมสะดวกรวดเร็ว	ประชาชนมีถนนที่ได้ มาตรฐานเพื่อใช้ในการ คมนาคมขนส่งได้สะดวก รวดเร็ว	อบต.(กองช่าง) /อบจ./ กรมส่งเสริมฯ
๘๗	โครงการก่อสร้าง ถนน คสล. หมู่ที่ ๗	เพื่อให้ราษฎรในหมู่บ้านมี ถนนสำหรับใช้ในการ คมนาคมสะดวกรวดเร็ว	ก่อสร้างถนนคอนกรีตเสริม เหล็ก สาย สปก. ห้วยกลาง- ป่าม่วง กว้าง ๖ เมตร ระยะทาง ๑,๐๐๐ เมตร	๘๐๐,๐๐๐	๘๐๐,๐๐๐	๘๐๐,๐๐๐	ร้อยละของครัวเรือนใน เขตหมู่ที่ ๗ ที่มีการ คมนาคมสะดวกรวดเร็ว	ประชาชนมีถนนที่ได้ มาตรฐานเพื่อใช้ในการ คมนาคมขนส่งได้สะดวก รวดเร็ว	อบต.(กองช่าง) /อบจ./ กรมส่งเสริมฯ
๘๘	โครงการก่อสร้าง ถนนลาดยาง หมู่ที่ ๘	เพื่อให้ประชาชนในหมู่ที่ ๘ มีถนนสำหรับใช้ในการ คมนาคมได้สะดวกรวดเร็ว	ก่อสร้างถนนลาดยางสายป่า ม่วง-น้ำชล กว้าง ๖ เมตร ระยะทาง ๑,๐๐๐ เมตร	๑,๓๐๐,๐๐๐	๑,๓๐๐,๐๐๐	๑,๓๐๐,๐๐๐	ร้อยละของครัวเรือนใน เขตหมู่ที่ ๘ ที่มีการ คมนาคมสะดวกรวดเร็ว	ประชาชนมีถนนที่ได้ มาตรฐานเพื่อใช้ในการ คมนาคมขนส่งได้สะดวก รวดเร็ว	อบจ./ กรมส่งเสริมฯ

ที่	โครงการ	วัตถุประสงค์	เป้าหมาย (ผลผลิตของโครงการ)	งบประมาณและที่ผ่านมา			ตัวชี้วัด (KPI)	ผลที่คาดว่าจะได้รับ	หน่วยงานที่ รับผิดชอบ
				๒๕๕๙ (บาท)	๒๕๖๐ (บาท)	๒๕๖๑ (บาท)			
๘๙	โครงการก่อสร้างถนนคสล. หมู่ที่ ๘	เพื่อให้ประชาชนในหมู่ที่ ๘ มีถนนสำหรับใช้ในการคมนาคมได้สะดวกรวดเร็ว	ก่อสร้างถนนคอนกรีตเสริมเหล็กขอยเขาหลัก กว้าง ๕ เมตร ระยะทาง ๑,๐๐๐ เมตร	๙๑๐,๐๐๐	๙๑๐,๐๐๐	๙๑๐,๐๐๐	ร้อยละของครัวเรือนในเขตหมู่ที่ ๘ ที่มีการคมนาคมสะดวกรวดเร็ว	ประชาชนมีถนนที่ได้มาตรฐานเพื่อใช้ในการคมนาคมขนส่งได้สะดวกรวดเร็ว	อบจ./กรมส่งเสริมฯ
๙๐	โครงการก่อสร้างถนนคสล. หมู่ที่ ๘	เพื่อให้ประชาชนในหมู่ที่ ๘ มีถนนสำหรับใช้ในการคมนาคมได้สะดวกรวดเร็ว	ก่อสร้างถนนคอนกรีตเสริมเหล็ก ขอย ๓๕ กว้าง ๕ เมตร ระยะทาง ๑,๓๐๐ เมตร	๑,๑๐๐,๐๐๐	๑,๑๐๐,๐๐๐	๑,๑๐๐,๐๐๐	ร้อยละของครัวเรือนในเขตหมู่ที่ ๘ ที่มีการคมนาคมสะดวกรวดเร็ว	ประชาชนมีถนนที่ได้มาตรฐานเพื่อใช้ในการคมนาคมขนส่งได้สะดวกรวดเร็ว	อบจ./กรมส่งเสริมฯ
๙๑	โครงการก่อสร้างถนนคสล. หมู่ที่ ๘	เพื่อให้ประชาชนในหมู่ที่ ๘ มีถนนสำหรับใช้ในการคมนาคมได้สะดวกรวดเร็ว	ก่อสร้างถนนคอนกรีตเสริมเหล็กขอยเทพนิมิตร กว้าง ๕ เมตร ระยะทาง ๑,๑๐๐ เมตร	๙๐๐,๐๐๐	๙๐๐,๐๐๐	๙๐๐,๐๐๐	ร้อยละของครัวเรือนในเขตหมู่ที่ ๘ ที่มีการคมนาคมสะดวกรวดเร็ว	ประชาชนมีถนนที่ได้มาตรฐานเพื่อใช้ในการคมนาคมขนส่งได้สะดวกรวดเร็ว	อบจ./กรมส่งเสริมฯ
๙๒	โครงการก่อสร้างถนนคสล. หมู่ที่ ๘	เพื่อให้ประชาชนในหมู่ที่ ๘ มีถนนสำหรับใช้ในการคมนาคมได้สะดวกรวดเร็ว	ก่อสร้างถนนคอนกรีตเสริมเหล็กขอยหนองคาย กว้าง ๕ เมตร ระยะทาง ๘๐๐ เมตร	๗๒๐,๐๐๐	๗๒๐,๐๐๐	๗๒๐,๐๐๐	ร้อยละของครัวเรือนในเขตหมู่ที่ ๘ ที่มีการคมนาคมสะดวกรวดเร็ว	ประชาชนมีถนนที่ได้มาตรฐานเพื่อใช้ในการคมนาคมขนส่งได้สะดวก	อบต.(กองช่าง) /อบจ.
๙๓	โครงการก่อสร้างถนนคสล. หมู่ที่ ๘	เพื่อให้ประชาชนในหมู่ที่ ๘ มีถนนสำหรับใช้ในการคมนาคมได้สะดวกรวดเร็ว	ก่อสร้างถนนคอนกรีตเสริมเหล็กขอยเรวดี กว้าง ๕ เมตร ระยะทาง ๖๕๐ เมตร	๘๐๐,๐๐๐	๘๐๐,๐๐๐	๘๐๐,๐๐๐	ร้อยละของครัวเรือนในเขตหมู่ที่ ๘ ที่มีการคมนาคมสะดวกรวดเร็ว	ประชาชนมีถนนที่ได้มาตรฐานเพื่อใช้ในการคมนาคมขนส่งได้สะดวกรวดเร็ว	อบต.(กองช่าง)
๙๔	โครงการก่อสร้างถนนคสล. หมู่ที่ ๘	เพื่อให้ประชาชนในหมู่ที่ ๘ มีถนนสำหรับใช้ในการคมนาคมได้สะดวกรวดเร็ว	ก่อสร้างถนนคอนกรีตเสริมเหล็กขอยควนยาง กว้าง ๕ เมตร ระยะทาง ๑,๕๐๐ เมตร	๑,๓๐๐,๐๐๐	๑,๓๐๐,๐๐๐	๑,๓๐๐,๐๐๐	ร้อยละของครัวเรือนในเขตหมู่ที่ ๘ ที่มีการคมนาคมสะดวกรวดเร็ว	ประชาชนมีถนนที่ได้มาตรฐานเพื่อใช้ในการคมนาคมขนส่งได้สะดวกรวดเร็ว	อบจ./กรมส่งเสริมฯ
๙๕	โครงการก่อสร้างถนนคสล. หมู่ที่ ๘	เพื่อให้ประชาชนในหมู่ที่ ๘ มีถนนสำหรับใช้ในการคมนาคมได้สะดวกรวดเร็ว	ก่อสร้างถนนคอนกรีตเสริมเหล็กขอยสุขแสงชัย กว้าง ๕ เมตร ระยะทาง ๒๕๐ เมตร	๖๘๐,๐๐๐	๖๘๐,๐๐๐	๖๘๐,๐๐๐	ร้อยละของครัวเรือนในเขตหมู่ที่ ๘ ที่มีการคมนาคมสะดวกรวดเร็ว	ประชาชนมีถนนที่ได้มาตรฐานเพื่อใช้ในการคมนาคมขนส่งได้สะดวกรวดเร็ว	อบต.(กองช่าง) /อบจ.

ที่	โครงการ	วัตถุประสงค์	เป้าหมาย (ผลผลิตของโครงการ)	งบประมาณและที่ผ่านมา			ตัวชี้วัด (KPI)	ผลที่คาดว่าจะได้รับ	หน่วยงานที่ รับผิดชอบ	
				๒๕๕๙ (บาท)		๒๕๖๐ (บาท)				๒๕๖๑ (บาท)
๙๖	โครงการก่อสร้างถนนคสล. หมู่ที่ ๘	เพื่อให้ประชาชนในหมู่ที่ ๘ มีถนนสำหรับการคมนาคมได้สะดวกรวดเร็ว	ก่อสร้างถนนคอนกรีตเสริมเหล็กขอยอ้านวย กว้าง ๕ เมตร ระยะทาง ๕๐๐ เมตร	๑,๐๐๐,๐๐๐		๑,๐๐๐,๐๐๐	๑,๐๐๐,๐๐๐	ร้อยละของครัวเรือนในเขตหมู่ที่ ๘ ที่มีการคมนาคมสะดวกรวดเร็ว	ประชาชนมีถนนที่ได้มาตรฐานเพื่อใช้ในการคมนาคมขนส่งได้สะดวกรวดเร็ว	อบต.(กองช่าง) /อบจ./ กรมส่งเสริมฯ
๙๗	โครงการก่อสร้างถนนคสล. หมู่ที่ ๘	เพื่อให้ประชาชนในหมู่ที่ ๘ มีถนนสำหรับการคมนาคมได้สะดวกรวดเร็ว	ก่อสร้างถนนคอนกรีตเสริมเหล็กขอยจกรี กว้าง ๕ เมตร ระยะทาง ๓๐๐ เมตร	๕๐๐,๐๐๐		๕๐๐,๐๐๐	๕๐๐,๐๐๐	ร้อยละของครัวเรือนในเขตหมู่ที่ ๘ ที่มีการคมนาคมสะดวกรวดเร็ว	ประชาชนมีถนนที่ได้มาตรฐานเพื่อใช้ในการคมนาคมขนส่งได้สะดวกรวดเร็ว	อบต.(กองช่าง) /อบจ./ กรมส่งเสริมฯ
๙๘	โครงการก่อสร้างถนนคสล. หมู่ที่ ๘	เพื่อให้ประชาชนในหมู่ที่ ๘ มีถนนสำหรับการคมนาคมได้สะดวกรวดเร็ว	ก่อสร้างถนนคอนกรีตเสริมเหล็กขอยศรีไพร กว้าง ๕ เมตร ระยะทาง ๑,๐๐๐ เมตร	๑,๐๐๐,๐๐๐		๑,๐๐๐,๐๐๐	๑,๐๐๐,๐๐๐	ร้อยละของครัวเรือนในเขตหมู่ที่ ๘ ที่มีการคมนาคมสะดวกรวดเร็ว	ประชาชนมีถนนที่ได้มาตรฐานเพื่อใช้ในการคมนาคมขนส่งได้สะดวกรวดเร็ว	อบต.(กองช่าง) /อบจ./ กรมส่งเสริมฯ
๙๙	โครงการก่อสร้างถนนคสล. หมู่ที่ ๘	เพื่อให้ประชาชนในหมู่ที่ ๘ มีถนนสำหรับการคมนาคมได้สะดวกรวดเร็ว	ก่อสร้างถนนคอนกรีตเสริมเหล็กขอยกำภู กว้าง ๕ เมตร ระยะทาง ๘๐๐ เมตร	๖๐๐,๐๐๐		๖๐๐,๐๐๐	๖๐๐,๐๐๐	ร้อยละของครัวเรือนในเขตหมู่ที่ ๘ ที่มีการคมนาคมสะดวกรวดเร็ว	ประชาชนมีถนนที่ได้มาตรฐานเพื่อใช้ในการคมนาคมขนส่งได้สะดวกรวดเร็ว	อบต.(กองช่าง) /อบจ./ กรมส่งเสริมฯ
๑๐๐	โครงการก่อสร้างท่อเหลี่ยม คสล. หมู่ที่ ๘	เพื่อให้ราษฎรในหมู่บ้านมีถนนสำหรับการคมนาคมสะดวกรวดเร็ว	ก่อสร้างท่อเหลี่ยม คสล. ๔ จุดขอยหนองคาย ,ขอยเทพนิมิต,ขอยเขาหลัก,ขอยควนยาง ตามแบบที่ อบต.กำหนด	๕๐๐,๐๐๐		๕๐๐,๐๐๐	๕๐๐,๐๐๐	ร้อยละของครัวเรือนในเขตหมู่ที่ ๘ ที่มีการคมนาคมสะดวกรวดเร็ว	เพื่อให้ประชาชนในหมู่บ้าน มีเส้นทางการคมนาคมสะดวกรวดเร็วและปลอดภัย	อบต.(กองช่าง)
๑๐๑	โครงการก่อสร้างปรับปรุงและซ่อมแซมถนนลูกรัง หมู่ที่ ๑-๑๑	เพื่อให้ราษฎรในหมู่บ้านมีถนนสำหรับการคมนาคมสะดวกรวดเร็ว	ก่อสร้าง ปรับปรุงและซ่อมแซมถนนลูกรัง หมู่ที่ ๑-๑๑	๓,๐๐๐,๐๐๐		๓,๐๐๐,๐๐๐	๓,๐๐๐,๐๐๐	ร้อยละของครัวเรือนหมู่ที่ ๑-๑๑ ที่มีการคมนาคมสะดวกรวดเร็ว	ประชาชนมีถนนที่ได้มาตรฐานเพื่อใช้ในการคมนาคมขนส่งได้สะดวกรวดเร็ว	อบต.(กองช่าง)/ อบจ.

ที่	โครงการ	วัตถุประสงค์	เป้าหมาย (ผลผลิตของโครงการ)	งบประมาณและที่ผ่านมา			ตัวชี้วัด (KPI)	ผลที่คาดว่าจะได้รับ	หน่วยงานที่ รับผิดชอบ
				๒๕๕๙ (บาท)	๒๕๖๐ (บาท)	๒๕๖๑ (บาท)			
๑๐๒	โครงการก่อสร้างถนนคสล. ขอยห้วยทับทอง หมู่ที่ ๙ ตำบลเขาทะลุ เชื่อมขอยห้วยตะเคียน หมู่ที่ ๑๒ ตำบลนาสัก	เพื่อให้ราษฎรในหมู่บ้านมีถนนสำหรับการคมนาคมสะดวกรวดเร็ว	ก่อสร้างถนนคสล. ขอยห้วยทับทอง หมู่ที่ ๙ ตำบลเขาทะลุเชื่อมห้วยตะเคียน หมู่ที่ ๑๒ ตำบลนาสัก กว้าง ๕ เมตร ระยะทาง ๓,๐๐๐ เมตร	๒,๒๐๐,๐๐๐	๒,๒๐๐,๐๐๐	๒,๒๐๐,๐๐๐	ร้อยละของครัวเรือนในเขตหมู่ที่ ๙ ที่มีการคมนาคมสะดวกรวดเร็ว	ประชาชนมีถนนที่ได้มาตรฐานเพื่อใช้ในการคมนาคมขนส่งได้สะดวกรวดเร็ว	อบจ./ ทางหลวง ชนบท/ กรมส่งเสริมฯ
๑๐๓	โครงการก่อสร้างถนนคสล.สายหน้าเขา หมู่ที่ ๙ ตำบลเขาทะลุ เชื่อมสายห้วยรากไม้ หมู่ที่ ๙ ตำบลนาสัก	เพื่อให้ประชาชนในหมู่ที่ ๙ มีถนนสำหรับการคมนาคมได้สะดวกรวดเร็ว	ก่อสร้างถนนคอนกรีตเสริมเหล็กสายหน้าเขา หมู่ที่ ๙ ตำบลเขาทะลุ เชื่อมสายห้วยรากไม้ หมู่ที่ ๙ ตำบลนาสัก กว้าง ๕ เมตร ระยะทาง ๒,๕๐๐ เมตร	๒,๐๐๐,๐๐๐	๒,๐๐๐,๐๐๐	๒,๐๐๐,๐๐๐	ร้อยละของครัวเรือนในเขตหมู่ที่ ๙ ที่มีการคมนาคมสะดวกรวดเร็ว	ประชาชนมีถนนที่ได้มาตรฐานเพื่อใช้ในการคมนาคมขนส่งได้สะดวกรวดเร็ว	อบจ./ ทางหลวง ชนบท/ กรมส่งเสริมฯ
๑๐๔	โครงการปรับปรุงถนนลาดยางหมู่ที่ ๙	เพื่อให้ราษฎรในหมู่บ้านมีถนนสำหรับการคมนาคมสะดวกรวดเร็ว	ปรับปรุงถนนลาดยาง สายไรโน-ห้วยชัน กว้าง ๖ เมตร ระยะทาง ๑,๐๐๐ เมตร	๑,๔๐๐,๐๐๐	๑,๔๐๐,๐๐๐	๑,๔๐๐,๐๐๐	ร้อยละของครัวเรือนในเขตหมู่ที่ ๙ ที่มีการคมนาคมสะดวกรวดเร็ว	ประชาชนมีถนนที่ได้มาตรฐานเพื่อใช้ในการคมนาคมขนส่งได้สะดวกรวดเร็ว	ทางหลวงชนบท
๑๐๕	โครงการก่อสร้างถนนคสล. หมู่ที่ ๙	เพื่อให้ประชาชนในหมู่ที่ ๙ มีถนนสำหรับการคมนาคมได้สะดวกรวดเร็ว	ก่อสร้างถนนคอนกรีตเสริมเหล็กขอยเตา-ห้วยกล้า กว้าง ๕ เมตร ระยะทาง ๑,๖๕๐ เมตร	๑,๕๐๐,๐๐๐	๑,๕๐๐,๐๐๐	๑,๕๐๐,๐๐๐	ร้อยละของครัวเรือนในเขตหมู่ที่ ๙ ที่มีการคมนาคมสะดวกรวดเร็ว	ประชาชนมีถนนที่ได้มาตรฐานเพื่อใช้ในการคมนาคมขนส่งได้สะดวกรวดเร็ว	อบจ./ กรมส่งเสริมฯ
๑๐๖	โครงการก่อสร้างถนนคสล. หมู่ที่ ๙	เพื่อให้ราษฎรในหมู่บ้านมีถนนสำหรับการคมนาคมสะดวกรวดเร็ว	ก่อสร้างถนนคอนกรีตเสริมเหล็กขอยห้วยตะเคียน - ห้วยรากไม้ กว้าง ๕ เมตร ระยะทาง ๑,๖๕๐ เมตร	๑,๕๐๐,๐๐๐	๑,๕๐๐,๐๐๐	๑,๕๐๐,๐๐๐	ร้อยละของครัวเรือนในเขตหมู่ที่ ๙ ที่มีการคมนาคมสะดวกรวดเร็ว	ประชาชนมีถนนที่ได้มาตรฐานเพื่อใช้ในการคมนาคมขนส่งได้สะดวกรวดเร็ว	อบจ./ กรมส่งเสริมฯ

ที่	โครงการ	วัตถุประสงค์	เป้าหมาย (ผลผลิตของโครงการ)	งบประมาณและที่ผ่านมา			ตัวชี้วัด (KPI)	ผลที่คาดว่าจะได้รับ	หน่วยงานที่ รับผิดชอบ
				๒๕๕๙ (บาท)	๒๕๖๐ (บาท)	๒๕๖๑ (บาท)			
๑๐๗	โครงการก่อสร้างถนนคสล. หมู่ที่ ๙	เพื่อให้ราษฎรในหมู่บ้านมีถนนสำหรับใช้ในการคมนาคมสะดวกรวดเร็ว	ก่อสร้างถนนคอนกรีตเสริมเหล็กขอยศักดิ์ประเสริฐ กว้าง ๕ เมตร ระยะทาง ๑,๓๕๐ เมตร	๑,๒๐๐,๐๐๐	๑,๒๐๐,๐๐๐	๑,๒๐๐,๐๐๐	ร้อยละของครัวเรือนในเขตหมู่ที่ ๙ ที่มีการคมนาคมสะดวกรวดเร็ว	ประชาชนมีถนนที่ได้มาตรฐานเพื่อใช้ในการคมนาคมขนส่งได้สะดวกรวดเร็ว	กรมส่งเสริมฯ
๑๐๘	โครงการก่อสร้างถนนคสล. หมู่ที่ ๙	เพื่อให้ประชาชนในหมู่ที่มีถนนสำหรับใช้ในการคมนาคมได้สะดวกรวดเร็ว	ก่อสร้างถนนคอนกรีตเสริมเหล็กขอยสุขสุตา กว้าง ๕ เมตร ระยะทาง ๖๕๐ เมตร	๘๐๐,๐๐๐	๘๐๐,๐๐๐	๘๐๐,๐๐๐	ร้อยละของครัวเรือนในเขตหมู่ที่ ๙ ที่มีการคมนาคมสะดวกรวดเร็ว	ประชาชนมีถนนที่ได้มาตรฐานเพื่อใช้ในการคมนาคมขนส่งได้สะดวกรวดเร็ว	อบจ./ กรมส่งเสริมฯ
๑๐๙	โครงการก่อสร้างถนนคสล. หมู่ที่ ๙	เพื่อให้ราษฎรในหมู่บ้านมีถนนสำหรับใช้ในการคมนาคมสะดวกรวดเร็ว	ก่อสร้างถนนคอนกรีตเสริมเหล็กขอยถ้ำแก้วพิสตาร กว้าง ๕ เมตร ระยะทาง ๗๐๐ เมตร	๙๕๐,๐๐๐	๙๕๐,๐๐๐	๙๕๐,๐๐๐	ร้อยละของครัวเรือนในเขตหมู่ที่ ๙ ที่มีการคมนาคมสะดวกรวดเร็ว	ประชาชนมีถนนที่ได้มาตรฐานเพื่อใช้ในการคมนาคมขนส่งได้สะดวกรวดเร็ว	อบจ./ กรมส่งเสริมฯ
๑๑๐	โครงการก่อสร้างถนนคสล. หมู่ที่ ๙	เพื่อให้ราษฎรในหมู่บ้านมีถนนสำหรับใช้ในการคมนาคมสะดวกรวดเร็ว	ก่อสร้างถนนคอนกรีตเสริมเหล็กขอยเอกชัย กว้าง ๕ เมตร ระยะทาง ๕๐๐ เมตร	๖๐๐,๐๐๐	๖๐๐,๐๐๐	๖๐๐,๐๐๐	ร้อยละของครัวเรือนในเขตหมู่ที่ ๙ ที่มีการคมนาคมสะดวกรวดเร็ว	ประชาชนมีถนนที่ได้มาตรฐานเพื่อใช้ในการคมนาคมขนส่งได้สะดวกรวดเร็ว	อบจ.
๑๑๑	โครงการก่อสร้างถนนคสล. หมู่ที่ ๙	เพื่อให้ราษฎรในหมู่บ้านมีถนนสำหรับใช้ในการคมนาคมสะดวกรวดเร็ว	ก่อสร้างถนนคอนกรีตเสริมเหล็กขอยศักดิ์สมบูรณ์ กว้าง ๕ เมตร ระยะทาง ๓๐๐ เมตร	๕๒๐,๐๐๐	๕๒๐,๐๐๐	๕๒๐,๐๐๐	ร้อยละของครัวเรือนในเขตหมู่ที่ ๙ ที่มีการคมนาคมสะดวกรวดเร็ว	ประชาชนมีถนนที่ได้มาตรฐานเพื่อใช้ในการคมนาคมขนส่งได้สะดวกรวดเร็ว	อบต.(กองช่าง)
๑๑๒	โครงการก่อสร้างถนนคสล. หมู่ที่ ๙	เพื่อให้ราษฎรในหมู่บ้านมีถนนสำหรับใช้ในการคมนาคมสะดวกรวดเร็ว	ก่อสร้างถนนคอนกรีตเสริมเหล็กขอยเอกราช กว้าง ๕ เมตร ระยะทาง ๒๕๐ เมตร	๔๕๐,๐๐๐	๔๕๐,๐๐๐	๔๕๐,๐๐๐	ร้อยละของครัวเรือนในเขตหมู่ที่ ๙ ที่มีการคมนาคมสะดวกรวดเร็ว	ประชาชนมีถนนที่ได้มาตรฐานเพื่อใช้ในการคมนาคมขนส่งได้สะดวกรวดเร็ว	อบต.(กองช่าง)

ที่	โครงการ	วัตถุประสงค์	เป้าหมาย (ผลผลิตของโครงการ)	งบประมาณและที่ผ่านมา			ตัวชี้วัด (KPI)	ผลที่คาดว่าจะได้รับ	หน่วยงานที่ รับผิดชอบ	
				๒๕๕๙ (บาท)		๒๕๖๐ (บาท)				๒๕๖๑ (บาท)
๑๑๓	โครงการก่อสร้างถนนคสล. หมู่ที่ ๙	เพื่อให้ราษฎรในหมู่บ้านมีถนนสำหรับการคมนาคมสะดวกรวดเร็ว	ก่อสร้างถนนคอนกรีตเสริมเหล็กขอยรวมใจพัฒนา ๒ กว้าง ๕ เมตร ระยะทาง ๖๐๐ เมตร	๕๔๐,๐๐๐		๕๔๐,๐๐๐	๕๔๐,๐๐๐	ร้อยละของครัวเรือนในเขตหมู่ที่ ๙ ที่มีการคมนาคมสะดวกรวดเร็ว	ประชาชนมีถนนที่ได้มาตรฐานเพื่อใช้ในการคมนาคมขนส่งได้สะดวกรวดเร็ว	อบต.(กองช่าง)
๑๑๔	โครงการก่อสร้างถนนคสล. หมู่ที่ ๙	เพื่อให้ราษฎรในหมู่บ้านมีถนนสำหรับการคมนาคมสะดวกรวดเร็ว	ก่อสร้างถนนคอนกรีตเสริมเหล็กขอยสุขสำราญ กว้าง ๕ เมตร ระยะทาง ๖๕๐ เมตร	๑,๐๐๐,๐๐๐		๑,๐๐๐,๐๐๐	๑,๐๐๐,๐๐๐	ร้อยละของครัวเรือนในเขตหมู่ที่ ๙ ที่มีการคมนาคมสะดวกรวดเร็ว	ประชาชนมีถนนที่ได้มาตรฐานเพื่อใช้ในการคมนาคมขนส่งได้สะดวกรวดเร็ว	กรมส่งเสริมฯ
๑๑๕	โครงการก่อสร้างถนนคสล. หมู่ที่ ๙	เพื่อให้ราษฎรในหมู่บ้านมีถนนสำหรับการคมนาคมสะดวกรวดเร็ว	ก่อสร้างถนนคอนกรีตเสริมเหล็กขอยน่องดา กว้าง ๕ เมตร ระยะทาง ๗๐๐ เมตร	๖๔๐,๐๐๐		๖๔๐,๐๐๐	๖๔๐,๐๐๐	ร้อยละของครัวเรือนในเขตหมู่ที่ ๙ ที่มีการคมนาคมสะดวกรวดเร็ว	ประชาชนมีถนนที่ได้มาตรฐานเพื่อใช้ในการคมนาคมขนส่งได้สะดวกรวดเร็ว	กรมส่งเสริมฯ
๑๑๖	โครงการก่อสร้างถนนคสล. หมู่ที่ ๙	เพื่อให้ราษฎรในหมู่บ้านมีถนนสำหรับการคมนาคมสะดวกรวดเร็ว	ก่อสร้างถนนคอนกรีตเสริมเหล็กขอยขนิษฐา กว้าง ๕ เมตร ระยะทาง ๒๕๐ เมตร	๔๘๐,๐๐๐		๔๘๐,๐๐๐	๔๘๐,๐๐๐	ร้อยละของครัวเรือนในเขตหมู่ที่ ๙ ที่มีการคมนาคมสะดวกรวดเร็ว	ประชาชนมีถนนที่ได้มาตรฐานเพื่อใช้ในการคมนาคมขนส่งได้สะดวกรวดเร็ว	กรมส่งเสริมฯ
๑๑๗	โครงการก่อสร้างถนนคสล. หมู่ที่ ๙	เพื่อให้ราษฎรในหมู่บ้านมีถนนสำหรับการคมนาคมสะดวกรวดเร็ว	ก่อสร้างถนนคอนกรีตเสริมเหล็กขอยถ้ำสวยห้วยทับทอง กว้าง ๕ เมตร ระยะทาง ๕๐๐ เมตร	๑,๐๐๐,๐๐๐		๑,๐๐๐,๐๐๐	๑,๐๐๐,๐๐๐	ร้อยละของครัวเรือนในเขตหมู่ที่ ๙ ที่มีการคมนาคมสะดวกรวดเร็ว	ประชาชนมีถนนที่ได้มาตรฐานเพื่อใช้ในการคมนาคมขนส่งได้สะดวกรวดเร็ว	อบจ.
๑๑๘	โครงการก่อสร้างถนนคสล. หมู่ที่ ๙	เพื่อให้ราษฎรในหมู่บ้านมีถนนสำหรับการคมนาคมสะดวกรวดเร็ว	ก่อสร้างถนนคอนกรีตเสริมเหล็กขอยโชคดีศรีวิทย กว้าง ๕ เมตร ระยะทาง ๕๐๐ เมตร	๖๐๐,๐๐๐		๖๐๐,๐๐๐	๖๐๐,๐๐๐	ร้อยละของครัวเรือนในเขตหมู่ที่ ๙ ที่มีการคมนาคมสะดวกรวดเร็ว	ประชาชนมีถนนที่ได้มาตรฐานเพื่อใช้ในการคมนาคมขนส่งได้สะดวกรวดเร็ว	อบจ./ กรมส่งเสริมฯ

ที่	โครงการ	วัตถุประสงค์	เป้าหมาย (ผลผลิตของโครงการ)	งบประมาณและที่ผ่านมา			ตัวชี้วัด (KPI)	ผลที่คาดว่าจะได้รับ	หน่วยงานที่ รับผิดชอบ
				๒๕๕๙ (บาท)	๒๕๖๐ (บาท)	๒๕๖๑ (บาท)			
๑๑๙	โครงการก่อสร้าง ท่อเหลี่ยม หมู่ที่ ๙	เพื่อให้ราษฎรในหมู่บ้านมี ถนนสำหรับใช้ในการ คมนาคมสะดวกรวดเร็ว	ก่อสร้างท่อเหลี่ยม ๒ จุด ซอย ห้วยทับทอง - ห้วยตะเคียน , ซอยเดชา - ห้วยกล้า ขนาด ๒ ช่องทางตามแบบที่ อบต. กำหนด	๓๐๐,๐๐๐	๓๐๐,๐๐๐	๓๐๐,๐๐๐	ร้อยละของครัวเรือนใน เขตหมู่ที่ ๙ ที่มีการ คมนาคมสะดวกรวดเร็ว	เพื่อให้ประชาชนใน หมู่บ้าน มีเส้นทางการ คมนาคมสะดวกรวดเร็ว และปลอดภัย	อบจ.
๑๒๐	โครงการก่อสร้าง ถนนคสล. หมู่ที่ ๙	เพื่อให้ราษฎรในหมู่บ้านมี ถนนสำหรับใช้ในการ คมนาคมสะดวกรวดเร็ว	ก่อสร้างถนนคอนกรีตเสริม เหล็กซอยเพชรทับทอง กว้าง ๕ เมตร ระยะทาง ๑,๐๐๐ เมตร	๘๐๐,๐๐๐	๘๐๐,๐๐๐	๘๐๐,๐๐๐	ร้อยละของครัวเรือนใน เขตหมู่ที่ ๙ ที่มีการ คมนาคมสะดวกรวดเร็ว	ประชาชนมีถนนที่ได้ มาตรฐานเพื่อใช้ในการ คมนาคมขนส่งได้สะดวก รวดเร็ว	อบจ.
๑๒๑	โครงการก่อสร้าง ถนนคสล. หมู่ที่ ๙	เพื่อให้ราษฎรในหมู่บ้านมี ถนนสำหรับใช้ในการ คมนาคมสะดวกรวดเร็ว	ก่อสร้างถนนคอนกรีตเสริม เหล็กซอยประดู่ กว้าง ๕ เมตร ระยะทาง ๑,๕๐๐ เมตร	๑,๒๐๐,๐๐๐	๑,๒๐๐,๐๐๐	๑,๒๐๐,๐๐๐	ร้อยละของครัวเรือนใน เขตหมู่ที่ ๙ ที่มีการ คมนาคมสะดวกรวดเร็ว	ประชาชนมีถนนที่ได้ มาตรฐานเพื่อใช้ในการ คมนาคมขนส่งได้สะดวก รวดเร็ว	อบจ.
๑๒๒	โครงการก่อสร้าง ถนนคสล. หมู่ที่ ๑๐	เพื่อให้ราษฎรในหมู่บ้านมี ถนนสำหรับใช้ในการ คมนาคมสะดวกรวดเร็ว	ก่อสร้างถนนคอนกรีตเสริม เหล็กซอยก้าวหน้า กว้าง ๕ เมตร ระยะทาง ๑,๘๗๕ เมตร	๑,๔๐๐,๐๐๐	๑,๔๐๐,๐๐๐	๑,๔๐๐,๐๐๐	ร้อยละของครัวเรือนใน เขตหมู่ที่ ๑๐ ที่มีการ คมนาคมสะดวกรวดเร็ว	ประชาชนมีถนนที่ได้ มาตรฐานเพื่อใช้ในการ คมนาคมขนส่งได้สะดวก รวดเร็ว	อบจ.
๑๒๓	โครงการก่อสร้าง ถนนคสล. หมู่ที่ ๑๐	เพื่อให้ราษฎรในหมู่บ้านมี ถนนสำหรับใช้ในการ คมนาคมสะดวกรวดเร็ว	ก่อสร้างถนนคอนกรีตเสริม เหล็กซอยประสงค์ถาวร กว้าง ๕ เมตร ระยะทาง ๑,๐๐๐ เมตร	๘๐๐,๐๐๐	๘๐๐,๐๐๐	๘๐๐,๐๐๐	ร้อยละของครัวเรือนใน เขตหมู่ที่ ๑๐ ที่มีการ คมนาคมสะดวกรวดเร็ว	ประชาชนมีถนนที่ได้ มาตรฐานเพื่อใช้ในการ คมนาคมขนส่งได้สะดวก รวดเร็ว	อบจ./ กรมส่งเสริมฯ
๑๒๔	โครงการก่อสร้าง ถนนคสล. หมู่ที่ ๑๐	เพื่อให้ราษฎรในหมู่บ้านมี ถนนสำหรับใช้ในการ คมนาคมสะดวกรวดเร็ว	ก่อสร้างถนนคอนกรีตเสริม เหล็กซอยเลิศนิมิตร กว้าง ๕ เมตร ระยะทาง ๑,๕๐๐ เมตร	๑,๓๐๐,๐๐๐	๑,๓๐๐,๐๐๐	๑,๓๐๐,๐๐๐	ร้อยละของครัวเรือนใน เขตหมู่ที่ ๑๐ ที่มีการ คมนาคมสะดวกรวดเร็ว	ประชาชนมีถนนที่ได้ มาตรฐานเพื่อใช้ในการ คมนาคมขนส่งได้สะดวก รวดเร็ว	อบจ./ กรมส่งเสริมฯ

ที่	โครงการ	วัตถุประสงค์	เป้าหมาย (ผลผลิตของโครงการ)	งบประมาณและที่ผ่านมา			ตัวชี้วัด (KPI)	ผลที่คาดว่าจะได้รับ	หน่วยงานที่ รับผิดชอบ
				๒๕๕๙ (บาท)	๒๕๖๐ (บาท)	๒๕๖๑ (บาท)			
๑๒๕	โครงการก่อสร้างถนนคสล. หมู่ที่ ๑๐	เพื่อให้ราษฎรในหมู่บ้านมีถนนสำหรับใช้ในการคมนาคมสะดวกรวดเร็ว	ก่อสร้างถนนคอนกรีตเสริมเหล็กขอยโรจน์ณรงค์ กว้าง ๕ เมตร ระยะทาง ๘๐๐ เมตร	๗๐๐,๐๐๐	๗๐๐,๐๐๐	๗๐๐,๐๐๐	ร้อยละของครัวเรือนในเขตหมู่ที่ ๑๐ ที่มีการคมนาคมสะดวกรวดเร็ว	ประชาชนมีถนนที่ได้มาตรฐานเพื่อใช้ในการคมนาคมขนส่งได้สะดวก	อบจ.
๑๒๖	โครงการก่อสร้างถนนคสล. หมู่ที่ ๑๐	เพื่อให้ประชาชนในหมู่ที่ ๑๐ มีถนนสำหรับใช้ในการคมนาคมได้สะดวกรวดเร็ว	ก่อสร้างถนนคอนกรีตเสริมเหล็กขอยสันติธรรม กว้าง ๕ เมตรระยะทาง ๑,๐๐๐ เมตร	๙๐๐,๐๐๐	๙๐๐,๐๐๐	๙๐๐,๐๐๐	ร้อยละของครัวเรือนในเขตหมู่ที่ ๑๐ ที่มีการคมนาคมสะดวกรวดเร็ว	ประชาชนมีถนนที่ได้มาตรฐานเพื่อใช้ในการคมนาคมขนส่งได้สะดวก	อบจ./ กรมส่งเสริมฯ
๑๒๗	โครงการก่อสร้างถนนคสล. หมู่ที่ ๑๐	เพื่อให้ประชาชนในหมู่ที่ ๑๐ มีถนนสำหรับใช้ในการคมนาคมได้สะดวกรวดเร็ว	ก่อสร้างถนนคอนกรีตเสริมเหล็กขอยพ่อใหญ่สำ กว้าง ๕ เมตรระยะทาง ๖๐๐ เมตร	๗๐๐,๐๐๐	๗๐๐,๐๐๐	๗๐๐,๐๐๐	ร้อยละของครัวเรือนในเขตหมู่ที่ ๑๐ ที่มีการคมนาคมสะดวกรวดเร็ว	ประชาชนมีถนนที่ได้มาตรฐานเพื่อใช้ในการคมนาคมขนส่งได้สะดวก	อบจ./ กรมส่งเสริมฯ
๑๒๘	โครงการก่อสร้างถนนคสล. หมู่ที่ ๑๐	เพื่อให้ประชาชนในหมู่ที่ ๑๐ มีถนนสำหรับใช้ในการคมนาคมได้สะดวกรวดเร็ว	ก่อสร้างถนนคอนกรีตเสริมเหล็กขอยสายกลาง - แคนอ้อ กว้าง ๕ เมตรระยะทาง ๑,๐๐๐ เมตร	๙๐๐,๐๐๐	๙๐๐,๐๐๐	๙๐๐,๐๐๐	ร้อยละของครัวเรือนในเขตหมู่ที่ ๑๐ ที่มีการคมนาคมสะดวกรวดเร็ว	ประชาชนมีถนนที่ได้มาตรฐานเพื่อใช้ในการคมนาคมขนส่งได้สะดวกรวดเร็ว	อบจ./ กรมส่งเสริมฯ
๑๒๙	โครงการก่อสร้างถนนคสล. หมู่ที่ ๑๐	เพื่อให้ประชาชนในหมู่ที่ ๑๐ มีถนนสำหรับใช้ในการคมนาคมได้สะดวกรวดเร็ว	ก่อสร้างถนนคอนกรีตเสริมเหล็กขอยสำนักสงฆ์เขาใหญ่พัฒนา กว้าง ๕ เมตร ระยะทาง ๑,๐๐๐ เมตร	๙๐๐,๐๐๐	๙๐๐,๐๐๐	๙๐๐,๐๐๐	ร้อยละของครัวเรือนในเขตหมู่ที่ ๑๐ ที่มีการคมนาคมสะดวกรวดเร็ว	ประชาชนมีถนนที่ได้มาตรฐานเพื่อใช้ในการคมนาคมขนส่งได้สะดวกรวดเร็ว	อบต.(กองช่าง)



ที่	วัตถุประสงค์	วัตถุประสงค์	เป้าหมาย (ผลผลิตของโครงการ)	งบประมาณและที่ผ่านมา			ตัวชี้วัด (KPI)	ผลที่คาดว่าจะได้รับ	หน่วยงานที่ รับผิดชอบ	
				๒๕๕๙ (บาท)		๒๕๖๐ (บาท)				๒๕๖๑ (บาท)
๑๓๐	โครงการก่อสร้าง ท่อเหลี่ยม คสล. หมู่ที่ ๑๐	เพื่อให้ประชาชนในหมู่ที่ ๑๐ มีถนนสำหรับการ คมนาคมได้สะดวกรวดเร็ว	ก่อสร้างท่อเหลี่ยม คสล. จำนวน ๗ จุด ซอยโชค ประคอง, ซอยสายกลาง-แดน อ้อ, ซอยเลิศนิมิตร, ซอย ก้าวหน้า, ซอยประสงค์ถาวร, ซอยโรจน์รงค์, ซอยศึกษา ธรรมขนาด ๒ ช่องทางตาม แบบที่ อบต. กำหนด	๕๐๐,๐๐๐		๕๐๐,๐๐๐	๕๐๐,๐๐๐	ครัวเรือนที่มีการ คมนาคมสะดวกรวดเร็ว มีร้อยละ ๕๐ ของ ครัวเรือนทั้งหมดในเขต หมู่ที่ ๑๐	เพื่อให้ประชาชนใน หมู่บ้าน มีเส้นทางการ คมนาคมสะดวกรวดเร็ว และปลอดภัย	อบจ.
๑๓๑	โครงการก่อสร้าง ถนนคสล. หมู่ที่ ๑๑	เพื่อให้ราษฎรในหมู่บ้านมี ถนนสำหรับการ คมนาคมสะดวกรวดเร็ว	ก่อสร้างถนนคสล. ซอยแดน อ้อ ๑ กว้าง ๕ เมตร ระยะทาง ๑,๔๒๐ เมตร	๑,๒๐๐,๐๐๐		๑,๒๐๐,๐๐๐	๑,๒๐๐,๐๐๐	ร้อยละของครัวเรือนใน เขตหมู่ที่ ๑๑ ที่มีการ คมนาคมสะดวกรวดเร็ว	ประชาชนมีถนนที่ได้ มาตรฐานเพื่อใช้ในการ คมนาคมขนส่งได้สะดวก รวดเร็ว	อบจ./ กรมส่งเสริมฯ
๑๓๒	โครงการก่อสร้าง ถนนคสล. หมู่ที่ ๑๑	เพื่อให้ประชาชนในหมู่ที่ ๑๑ มีถนนสำหรับการ คมนาคมได้สะดวกรวดเร็ว	ก่อสร้างถนนคสล. ซอยแดน อ้อ ๒ กว้าง ๕ เมตร ระยะทาง ๑,๔๖๐ เมตร	๑,๑๐๐,๐๐๐		๑,๑๐๐,๐๐๐	๑,๑๐๐,๐๐๐	ร้อยละของครัวเรือนใน เขตหมู่ที่ ๑๑ ที่มีการ คมนาคมสะดวกรวดเร็ว	ประชาชนมีถนนที่ได้ มาตรฐานเพื่อใช้ในการ คมนาคมขนส่งได้สะดวก รวดเร็ว	อบจ./ กรมส่งเสริมฯ
๑๓๓	โครงการก่อสร้าง ถนนลาดยางหมู่ที่ ๑๑	เพื่อให้ราษฎรในหมู่บ้านมี ถนนสำหรับการ คมนาคมสะดวกรวดเร็ว	ก่อสร้างถนนลาดยาง ซอย แดนอ้อ ๑ กว้าง ๖ เมตร ระยะทาง ๑,๔๒๐ เมตร	๑,๓๐๐,๐๐๐		๑,๓๐๐,๐๐๐	๑,๓๐๐,๐๐๐	ร้อยละของครัวเรือนใน เขตหมู่ที่ ๑๑ ที่มีการ คมนาคมสะดวกรวดเร็ว	ประชาชนมีถนนที่ได้ มาตรฐานเพื่อใช้ในการ คมนาคมขนส่งได้สะดวก รวดเร็ว	อบจ./ กรมส่งเสริมฯ
๑๓๔	โครงการก่อสร้าง ถนนลาดยางหมู่ที่ ๑๑	เพื่อให้ประชาชนในหมู่ที่ ๑๑ มีถนนสำหรับการ คมนาคมได้สะดวกรวดเร็ว	ก่อสร้างถนนลาดยางซอยแดน อ้อ ๒ กว้าง ๖ เมตร ระยะทาง ๑,๔๖๐ เมตร	๑,๓๐๐,๐๐๐		๑,๓๐๐,๐๐๐	๑,๓๐๐,๐๐๐	ร้อยละของครัวเรือนใน เขตหมู่ที่ ๑๑ ที่มีการ คมนาคมสะดวกรวดเร็ว	ประชาชนมีถนนที่ได้ มาตรฐานเพื่อใช้ในการ คมนาคมขนส่งได้สะดวก รวดเร็ว	อบจ./ กรมส่งเสริมฯ

ที่	วัตถุประสงค์	วัตถุประสงค์	เป้าหมาย (ผลผลิตของโครงการ)	งบประมาณและที่ผ่านมา			ตัวชี้วัด (KPI)	ผลที่คาดว่าจะได้รับ	หน่วยงานที่ รับผิดชอบ	
				๒๕๕๙ (บาท)		๒๕๖๐ (บาท)				๒๕๖๑ (บาท)
๑๓๕	โครงการก่อสร้างถนนคสล. หมู่ที่ ๑๑	เพื่อให้ประชาชนในหมู่ที่ ๑๑ มีถนนสำหรับใช้ในการคมนาคมได้สะดวกรวดเร็ว	ก่อสร้างถนนคอนกรีตเสริมเหล็กขอยสามัคคีธรรม กว้าง ๕ เมตรระยะทาง ๔๐๐ เมตร	๔๔๐,๐๐๐		๔๔๐,๐๐๐	๔๔๐,๐๐๐	ร้อยละของครัวเรือนในเขตหมู่ที่ ๑๑ ที่มีการคมนาคมสะดวกรวดเร็ว	ประชาชนมีถนนที่ได้มาตรฐานเพื่อใช้ในการคมนาคมขนส่งได้สะดวกรวดเร็ว	อบจ.
๑๓๖	โครงการก่อสร้างถนนลาดยาง หมู่ที่ ๑๑	เพื่อให้ประชาชนในหมู่ที่ ๑๑ มีถนนสำหรับใช้ในการคมนาคมได้สะดวกรวดเร็ว	ก่อสร้างถนนลาดยางขอยสันติธรรม กว้าง ๖ เมตรระยะทาง ๗๕๐ เมตร	๖๘๒,๐๐๐		๖๘๒,๐๐๐	๖๘๒,๐๐๐	ร้อยละของครัวเรือนในเขตหมู่ที่ ๑๑ ที่มีการคมนาคมสะดวกรวดเร็ว	ประชาชนมีถนนที่ได้มาตรฐานเพื่อใช้ในการคมนาคมขนส่งได้สะดวก	อบต.(กองช่าง)/ อบจ.
๑๓๗	โครงการก่อสร้างถนนลาดยาง หมู่ที่ ๑๑	เพื่อให้ประชาชนในหมู่ที่ ๑๑ มีถนนสำหรับใช้ในการคมนาคมได้สะดวกรวดเร็ว	ก่อสร้างถนนลาดยางขอยร่วมใจพัฒนา กว้าง ๖ เมตรระยะทาง ๑,๕๐๐ เมตร	๑,๕๐๐,๐๐๐		๑,๕๐๐,๐๐๐	๑,๕๐๐,๐๐๐	ร้อยละของครัวเรือนในเขตหมู่ที่ ๑๑ ที่มีการคมนาคมสะดวกรวดเร็ว	ประชาชนมีถนนที่ได้มาตรฐานเพื่อใช้ในการคมนาคมขนส่งได้สะดวกรวดเร็ว	อบต.(กองช่าง)/ อบจ./ กรมส่งเสริมฯ
๑๓๘	โครงการก่อสร้างถนนคสล. หมู่ที่ ๑๑	เพื่อให้ประชาชนในหมู่ที่ ๑๑ มีถนนสำหรับใช้ในการคมนาคมได้สะดวกรวดเร็ว	ก่อสร้างถนนคอนกรีตเสริมเหล็กขอยร่วมใจพัฒนา กว้าง ๕ เมตรระยะทาง ๑,๕๐๐ เมตร	๑,๓๖๐,๐๐๐		๑,๓๖๐,๐๐๐	๑,๓๖๐,๐๐๐	ร้อยละของครัวเรือนในเขตหมู่ที่ ๑๑ ที่มีการคมนาคมสะดวกรวดเร็ว	ประชาชนมีถนนที่ได้มาตรฐานเพื่อใช้ในการคมนาคมขนส่งได้สะดวกรวดเร็ว	อบจ./ กรมส่งเสริมฯ
๑๓๙	โครงการก่อสร้างถนนคสล. หมู่ที่ ๑๑	เพื่อให้ประชาชนในหมู่ที่ ๑๑ มีถนนสำหรับใช้ในการคมนาคมได้สะดวกรวดเร็ว	ก่อสร้างถนนคอนกรีตเสริมเหล็กขอยร่วมใจ กว้าง ๕ เมตรระยะทาง ๙๐๐ เมตร	๘๒๐,๐๐๐		๘๒๐,๐๐๐	๘๒๐,๐๐๐	ร้อยละของครัวเรือนในเขตหมู่ที่ ๑๑ ที่มีการคมนาคมสะดวกรวดเร็ว	ประชาชนมีถนนที่ได้มาตรฐานเพื่อใช้ในการคมนาคมขนส่งได้สะดวกรวดเร็ว	อบจ./ กรมส่งเสริมฯ
๑๔๐	โครงการก่อสร้างถนนคสล. หมู่ที่ ๑๑	เพื่อให้ประชาชนในหมู่ที่ ๑๑ มีถนนสำหรับใช้ในการคมนาคมได้สะดวกรวดเร็ว	ก่อสร้างถนนคอนกรีตเสริมเหล็กขอยแหวนทอง กว้าง ๕ เมตรระยะทาง ๓๐๐ เมตร	๓๒๐,๐๐๐		๓๒๐,๐๐๐	๓๒๐,๐๐๐	ร้อยละของครัวเรือนในเขตหมู่ที่ ๑๑ ที่มีการคมนาคมสะดวกรวดเร็ว	ประชาชนมีถนนที่ได้มาตรฐานเพื่อใช้ในการคมนาคมขนส่งได้สะดวกรวดเร็ว	อบต.(กองช่าง)

ที่	วัตถุประสงค์	วัตถุประสงค์	เป้าหมาย (ผลผลิตของโครงการ)	งบประมาณและที่ผ่านมา			ตัวชี้วัด (KPI)	ผลที่คาดว่าจะได้รับ	หน่วยงานที่ รับผิดชอบ	
				๒๕๕๙ (บาท)		๒๕๖๐ (บาท)				๒๕๖๑ (บาท)
๑๔๑	โครงการก่อสร้างถนนคสล. หมู่ที่ ๑๑	เพื่อให้ประชาชนในหมู่ที่ ๑๑ มีถนนสำหรับใช้ในการคมนาคมได้สะดวกรวดเร็ว	ก่อสร้างถนนคอนกรีตเสริมเหล็กขอยบุญเลิศ กว้าง ๕ เมตรระยะทาง ๔๐๐ เมตร	๕๔๐,๐๐๐		๕๔๐,๐๐๐	๕๔๐,๐๐๐	ร้อยละของครัวเรือนในเขตหมู่ที่ ๑๑ ที่มีการคมนาคมสะดวกรวดเร็ว	ประชาชนมีถนนที่ได้มาตรฐานเพื่อใช้ในการคมนาคมขนส่งได้สะดวกรวดเร็ว	อบจ.
๑๔๒	โครงการก่อสร้างถนนคสล. หมู่ที่ ๑๑	เพื่อให้ประชาชนในหมู่ที่ ๑๑ มีถนนสำหรับใช้ในการคมนาคมได้สะดวกรวดเร็ว	ก่อสร้างถนนคอนกรีตเสริมเหล็กขอยพรทิพย์ กว้าง ๕ เมตรระยะทาง ๖๐๐ เมตร	๗๐๐,๐๐๐		๗๐๐,๐๐๐	๗๐๐,๐๐๐	ร้อยละของครัวเรือนในเขตหมู่ที่ ๑๑ ที่มีการคมนาคมสะดวกรวดเร็ว	ประชาชนมีถนนที่ได้มาตรฐานเพื่อใช้ในการคมนาคมขนส่งได้สะดวกรวดเร็ว	อบจ./ กรมส่งเสริมฯ
๑๔๓	โครงการก่อสร้างถนนคสล. หมู่ที่ ๑๑	เพื่อให้ประชาชนในหมู่ที่ ๑๑ มีถนนสำหรับใช้ในการคมนาคมได้สะดวกรวดเร็ว	ก่อสร้างถนนคอนกรีตเสริมเหล็กขอยสันติธรรม กว้าง ๕ เมตรระยะทาง ๗๕๐ เมตร	๘๐๐,๐๐๐		๘๐๐,๐๐๐	๘๐๐,๐๐๐	ร้อยละของครัวเรือนในเขตหมู่ที่ ๑๑ ที่มีการคมนาคมสะดวกรวดเร็ว	ประชาชนมีถนนที่ได้มาตรฐานเพื่อใช้ในการคมนาคมขนส่งได้สะดวกรวดเร็ว	อบต. (กองช่าง)/ อบจ.
๑๔๔	โครงการปรับปรุงถนนลาดยาง หมู่ที่ ๑๑	เพื่อให้ราษฎรในหมู่บ้าน มีถนนสำหรับใช้ในการคมนาคมสะดวกรวดเร็ว	ปรับปรุงถนนลาดยางขอยน้ำทิพย์กว้าง ๕ เมตร ระยะทาง ๑,๐๐๐ เมตร	๙๐๐,๐๐๐		๙๐๐,๐๐๐	๙๐๐,๐๐๐	ร้อยละของครัวเรือนในเขตหมู่ที่ ๑๑ ที่มีการคมนาคมสะดวกรวดเร็ว	ประชาชนมีถนนที่ได้มาตรฐานเพื่อใช้ในการคมนาคมขนส่งได้สะดวกรวดเร็ว	อบจ./ กรมส่งเสริมฯ
๑๔๕	โครงการก่อสร้างถนน คสล. หมู่ที่ ๑๑	เพื่อให้ประชาชนในหมู่ที่ ๑๑ มีถนนสำหรับใช้ในการคมนาคมได้สะดวกรวดเร็ว	ก่อสร้างถนนคอนกรีตเสริมเหล็กขอยน้ำทิพย์ กว้าง ๕ เมตร ระยะทาง ๑,๔๐๐ เมตร	๑,๐๐๐,๐๐๐		๑,๐๐๐,๐๐๐	๑,๐๐๐,๐๐๐	ร้อยละของครัวเรือนในเขตหมู่ที่ ๑๑ ที่มีการคมนาคมสะดวกรวดเร็ว	ประชาชนมีถนนที่ได้มาตรฐานเพื่อใช้ในการคมนาคมขนส่งได้สะดวกรวดเร็ว	อบจ./ กรมส่งเสริมฯ
๑๔๖	โครงการก่อสร้างถนนน้ำผ่าน หมู่ที่ ๑๑	เพื่อให้ประชาชนใช้น้ำในการเกษตรได้อย่างสะดวก	ก่อสร้างถนนน้ำผ่าน ขอยแดนอ้อ ๑, จำนวน ๓ จุด ขอยร่วมใจ จำนวน ๓ จุด กว้าง ๔ เมตร ยาว ๘ เมตร	๓๐๐,๐๐๐		๓๐๐,๐๐๐	๓๐๐,๐๐๐	ร้อยละของครัวเรือนในหมู่ที่ ๑๑ มีน้ำใช้เพื่ออุปโภคและเพื่อการเกษตร	ประชาชนมีน้ำใช้เพื่ออุปโภคและเพื่อการเกษตรตลอดปี	อบต. (กองช่าง)

ที่	วัตถุประสงค์	วัตถุประสงค์	เป้าหมาย (ผลผลิตของโครงการ)	งบประมาณและที่ผ่านมา			ตัวชี้วัด (KPI)	ผลที่คาดว่าจะได้รับ	หน่วยงานที่ รับผิดชอบ	
				๒๕๕๙ (บาท)		๒๕๖๐ (บาท)				๒๕๖๑ (บาท)
๑๔๗	โครงการก่อสร้างท่อเหลี่ยม คสล. หมู่ที่ ๑๑	เพื่อให้ประชาชนในหมู่ที่ ๑๑ มีถนนสำหรับใช้ในการคมนาคมได้สะดวกรวดเร็ว	ก่อสร้างท่อเหลี่ยม คสล. จำนวน ๘ จุด ซอยแคนอ้อ ๑ ,ซอย ๘ร่วมใจพัฒนา , ซอยน้ำทิพย์,ซอยสามัคคีธรรม.ซอยแคนอ้อ ๒ ,ซอยแหวนทอง , ซอยลำห้วยขุนยา , ซอยตาที ขนาด ๒ ช่องทางตามแบบที่ อบต. กำหนด	๘๐๐,๐๐๐		๘๐๐,๐๐๐	๘๐๐,๐๐๐	ร้อยละของครัวเรือนในเขตหมู่ที่ ๑๑ ที่มีการคมนาคมสะดวกรวดเร็ว	เพื่อให้ประชาชนในหมู่บ้าน มีเส้นทางการคมนาคมสะดวกรวดเร็วและปลอดภัย	อบจ./ กรมส่งเสริมฯ
๑๔๘	โครงการก่อสร้างคูระบายน้ำ หมู่ที่ ๖	เพื่อให้ประชาชนในหมู่ที่ ๖ ได้มีถนนสำหรับใช้ในการคมนาคมได้สะดวกรวดเร็วและน้ำไม่ท่วมขัง	ก่อสร้างคูระบายน้ำ คสล. บริเวณสองข้างถนน หมู่ที่ ๖	๔๐๐,๐๐๐		๔๐๐,๐๐๐	๔๐๐,๐๐๐	ร้อยละของครัวเรือนในเขตหมู่ที่ ๖ ที่มีการคมนาคมสะดวกรวดเร็ว	เพื่อให้ประชาชนในหมู่บ้าน มีเส้นทางการคมนาคมสะดวกรวดเร็วและปลอดภัย	อบต. (กองช่าง)/ อบจ.
๑๔๙	โครงการขุดลอกคูระบายน้ำ หมู่ที่ ๖	เพื่อให้ประชาชนมีถนนที่ได้มาตรฐานในการคมนาคมขนส่ง	ขุดลอกคูระบายน้ำถนนสายเขาทะลุ-เขาค่าย ระยะทาง ๑,๐๐๐ เมตร	๑๐๐,๐๐๐		๑๐๐,๐๐๐	๑๐๐,๐๐๐	ร้อยละของครัวเรือน ที่มีการคมนาคมสะดวกรวดเร็ว	ประชาชนมีถนนที่ได้มาตรฐานเพื่อใช้ในการคมนาคมขนส่งได้สะดวกรวดเร็ว	ทางหลวงชนบท
๑๕๐	โครงการก่อสร้างสะพาน คสล. หมู่ที่ ๑	เพื่อให้ราษฎรในหมู่บ้านมีถนนสำหรับใช้ในการคมนาคมสะดวกรวดเร็ว	ก่อสร้างสะพาน คสล.บริเวณลำห้วยใหญ่ หมู่ที่ ๑	๔,๐๐๐,๐๐๐		๔,๐๐๐,๐๐๐	๔,๐๐๐,๐๐๐	ร้อยละของครัวเรือนในเขตหมู่ที่ ๑ ที่มีการคมนาคมสะดวกรวดเร็ว	เพื่อให้ประชาชนในหมู่บ้าน มีเส้นทางการคมนาคมสะดวกรวดเร็วและปลอดภัย	อบจ./ กรมส่งเสริมฯ/ กรมโยธาธิการ
๑๕๑	โครงการก่อสร้างถนนคสล. หมู่ที่ ๗	เพื่อให้ประชาชนในหมู่ที่ ๗ มีถนนสำหรับใช้ในการคมนาคมได้สะดวกรวดเร็ว	ก่อสร้างถนนคอนกรีตเสริมเหล็กซอยขอนแก่น กว้าง ๕ เมตรระยะทาง ๗๕๐ เมตร	๖๐๐,๐๐๐		๖๐๐,๐๐๐	๖๐๐,๐๐๐	ร้อยละของครัวเรือนในเขตหมู่ที่ ๗ ที่มีการคมนาคมสะดวกรวดเร็ว	ประชาชนมีถนนที่ได้มาตรฐานเพื่อใช้ในการคมนาคมขนส่งได้สะดวกรวดเร็ว	อบต. (กองช่าง)/ อบจ.

## ๑.๒ แนวทางด้านสาธารณูปโภคและสาธารณูปการ

ที่	โครงการ	วัตถุประสงค์	เป้าหมาย (ผลผลิตของโครงการ)	งบประมาณและที่ผ่านมา			ตัวชี้วัด (KPI)	ผลที่คาดว่าจะได้รับ	หน่วยงานที่ รับผิดชอบ	
				๒๕๕๙ (บาท)		๒๕๖๐ (บาท)				๒๕๖๑ (บาท)
๑	โครงการจัดซื้อถัง ขยะ	เพื่อให้ประชาชนได้มีที่ทิ้ง ขยะอย่างถูกหลักอนามัย	จัดซื้อถังขยะไฟเบอร์หมู่ที่ ๑-๑๑ จำนวน ๕๐๐ ใบ	๕๐๐,๐๐๐		๕๐๐,๐๐๐	๕๐๐,๐๐๐	จำนวนประชาชนมีที่ทิ้งขยะ ถูกหลักอนามัย	ชุมชนมีความเป็น ระเบียบเรียบร้อย น่าอยู่ น่ามอง สิ่งแวดล้อมไม่เป็นพิษ	อบต. (สำนักปลัด)
๒	โครงการปรับปรุง และซ่อมแซมบ่อ บาดาล	เพื่อให้ประชาชนใช้เป็น แหล่ง น้ำใช้ในเวลาขาด แคลน	ปรับปรุงและซ่อมแซมบ่อ บาดาล หมู่ที่ ๑-๑๑	๕๐๐,๐๐๐		๕๐๐,๐๐๐	๕๐๐,๐๐๐	ร้อยละของประชาชนในหมู่ ที่ ๑-๑๑ มีน้ำใช้ครบทุก ครัวเรือน	ประชาชนใน หมู่ที่ ๑- ๑๑ มีน้ำใช้อุปโภค บริโภคครบทุกครัวเรือน	อบต. (กองช่าง)
๓	โครงการก่อสร้าง และขยายเขต ประปาหมู่บ้าน	เพื่อขยายเขตการบริการน้ำ ให้แก่ประชาชนในเขตหมู่ที่ ๑-๑๑	ก่อสร้างและขยายเขต ประปาหมู่บ้าน หมู่ที่ ๑-๑๑	๘๐๐,๐๐๐		๘๐๐,๐๐๐	๘๐๐,๐๐๐	ร้อยละของประชาชนในหมู่ ที่ ๑-๑๑ มีน้ำใช้ครบทุก ครัวเรือน	ประชาชนใน หมู่ที่ ๑- ๑๑ มีน้ำใช้อุปโภค บริโภคครบทุกครัวเรือน	อบต. (กองช่าง)
๔	โครงการก่อสร้าง และขยายเขต ประปาภูเขา	เพื่อขยายเขตการบริการน้ำ ให้แก่ประชาชนในเขตหมู่ที่ ๑-๑๑	ก่อสร้างและขยายเขต ประปาภูเขาพร้อมวางท่อ หมู่ที่ ๑-๑๑	๗๐๐,๐๐๐		๗๐๐,๐๐๐	๗๐๐,๐๐๐	ร้อยละของประชาชนในหมู่ ที่ ๑-๑๑ มีน้ำใช้ครบทุก ครัวเรือน	ประชาชนใน หมู่ที่ ๑- ๑๑ มีน้ำใช้อุปโภค บริโภคครบทุกครัวเรือน	อบต. (กองช่าง)
๕	โครงการปรับปรุง และซ่อมแซมระบบ ประปาหมู่บ้าน	เพื่อขยายเขตการบริการน้ำ ให้แก่ประชาชนในเขตหมู่ที่ ๑-๑๑	ปรับปรุงและซ่อมแซม ระบบประปาหมู่บ้าน เช่น จัดซื้อมอเตอร์ปั้มน้ำ หมู่ที่ ๑-๑๑	๕๐๐,๐๐๐		๕๐๐,๐๐๐	๕๐๐,๐๐๐	ร้อยละของประชาชนในหมู่ ที่ ๑-๑๑ มีน้ำใช้ครบทุก ครัวเรือน	ประชาชนใน หมู่ที่ ๑- ๑๑ มีน้ำใช้อุปโภค บริโภคครบทุกครัวเรือน	อบต. (กองช่าง)
๖	โครงการติดตั้งและ ซ่อมแซมไฟส่องทาง สาธารณะ หมู่ที่ ๑-๑๑	เพื่อแก้ปัญหาเรื่องความ ปลอดภัยในชีวิตและ ทรัพย์สินและการ ป้องกัน การเกิดอุบัติเหตุทางถนน	ติดตั้งและซ่อมแซมไฟส่อง ทางสาธารณะ หมู่ที่ ๑-๑๑	๖๐๐,๐๐๐		๖๐๐,๐๐๐	๖๐๐,๐๐๐	ร้อยละของประชาชนที่มี ความปลอดภัยในชีวิตและ ทรัพย์สิน	ประชาชนมีความ ปลอดภัยในการใช้รถใช้ ถนน	อบต. (กองช่าง)
๗	โครงการขยายเขต และซ่อมแซมไฟฟ้า	เพื่อให้ประชาชนในหมู่ที่ ๑ - ๑๑ มีไฟฟ้าใช้ครบทุก ครัวเรือน	ขยายเขตและซ่อมแซม ไฟฟ้า หมู่ที่ ๑-๑๑	๕๐๐,๐๐๐		๕๐๐,๐๐๐	๕๐๐,๐๐๐	ร้อยละของครัวเรือนในหมู่ที่ ๑-๑๑ ที่มีไฟฟ้าใช้	ประชาชนมีไฟฟ้าใช้ ครอบคลุมทุกหมู่บ้าน	อบต. (กองช่าง)

ที่	โครงการ	วัตถุประสงค์	เป้าหมาย (ผลผลิตของโครงการ)	งบประมาณและที่ผ่านมา			ตัวชี้วัด (KPI)	ผลที่คาดว่าจะได้รับ	หน่วยงานที่ รับผิดชอบ	
				๒๕๕๙ (บาท)		๒๕๖๐ (บาท)				๒๕๖๑ (บาท)
๘	โครงการขยายเขต โทรศัพท์บ้าน	เพื่อให้ประชาชนในหมู่ที่ ๑-๑๑ มีโทรศัพท์บ้านใช้	ขยายเขตโทรศัพท์บ้าน หมู่ ที่ ๑-๑๑	๓๐๐,๐๐๐		๓๐๐,๐๐๐	๓๐๐,๐๐๐	ร้อยละของประชาชนที่มี โทรศัพท์บ้านใช้	ประชาชนในหมู่บ้านมี โทรศัพท์บ้านใช้ในการ ติดต่อสื่อสาร	อบต.(สำนัก ปลัด)
๙	โครงการขยายเขต โทรศัพท์สาธารณะ	เพื่อให้ประชาชนในหมู่ที่ ๑-๑๑ มีโทรศัพท์สาธารณะ ใช้	ขยายเขตโทรศัพท์ สาธารณะ หมู่ที่ ๑-๑๑	๙๐๐,๐๐๐		๙๐๐,๐๐๐	๙๐๐,๐๐๐	ร้อยละของประชาชนที่มี โทรศัพท์สาธารณะใช้	ประชาชนในหมู่บ้านมี โทรศัพท์สาธารณะใช้ใน การติดต่อสื่อสาร	อบต.(สำนัก ปลัด)
๑๐	โครงการก่อสร้างถัง เก็บน้ำแบบ ฝ ๓๓	เพื่อให้ประชาชนใช้เป็น แหล่งเก็บน้ำดื่ม น้ำใช้ใน เวลาขาดแคลน	ก่อสร้างถังเก็บน้ำแบบ ฝ ๓๓ หมู่ที่ ๑-๑๑ตามแบบ อบต.กำหนด	๖๐๐,๐๐๐		๖๐๐,๐๐๐	๖๐๐,๐๐๐	ร้อยละของประชาชนที่มี ภาชนะเก็บกักน้ำเพื่อใช้ใน การอุปโภคบริโภค	ประชาชนสามารถเก็บ กักน้ำเพื่อใช้ในการ อุปโภคบริโภคตลอดปี	อบต. (กองช่าง)
๑๑	โครงการจัดซื้อถัง PVC	เพื่อให้ประชาชนใช้เป็น แหล่งเก็บน้ำดื่ม น้ำใช้ใน เวลาขาดแคลน	จัดซื้อถัง PVC ขนาด ๒.๐๐๐ ลิตร หมู่ที่ ๑-๑๑	๒๐๐,๐๐๐		๒๐๐,๐๐๐	๒๐๐,๐๐๐	ร้อยละของประชาชนที่มี ภาชนะเก็บกักน้ำเพื่อใช้ใน การอุปโภคบริโภค	ประชาชนสามารถเก็บ กักน้ำเพื่อใช้ในการ อุปโภคบริโภคตลอดปี	อบต.(สำนัก ปลัด)
๑๒	โครงการก่อสร้าง ระบบประปาผิวดิน	เพื่อให้ประชาชนในหมู่ที่ ๑-๑๑ ได้มีน้ำอุปโภคอย่าง เพียงพอตลอดฤดูกาล	ก่อสร้างระบบประปาผิวดิน หมู่ที่ ๑-๑๑ พร้อมวางท่อ ประปา	๑,๒๐๐,๐๐๐		๑,๒๐๐,๐๐๐	๑,๒๐๐,๐๐๐	ร้อยละของประชาชนในหมู่ ที่ ๑-๑๑ มีน้ำใช้ครบทุก ครัวเรือน	ประชาชนใน หมู่ที่ ๑- ๑๑ มีน้ำใช้อุปโภค บริโภคครบทุกครัวเรือน	อบต. (กองช่าง)
๑๓	โครงการขุดเจาะบ่อ บาดาล หมู่ที่ ๑- ๑๑	เพื่อให้ประชาชนในหมู่ที่ ๑-๑๑ ได้มีน้ำอุปโภคอย่าง เพียงพอตลอดฤดูกาล	ขุดเจาะบ่อบาดาลขนาด ๗๖ นิ้ว พร้อมติดตั้งระบบ สูบน้ำ และถังพักน้ำ	๑,๕๐๐,๐๐๐		๒,๐๐๐,๐๐๐	๒,๐๐๐,๐๐๐	ร้อยละของประชาชนในหมู่ ที่ ๑-๑๑ มีน้ำใช้ครบทุก ครัวเรือน	ประชาชนใน หมู่ที่ ๑- ๑๑ มีน้ำใช้อุปโภค บริโภคครบทุกครัวเรือน	อบต. (กองช่าง)
๑๔	โครงการก่อสร้าง ฝายน้ำล้น หมู่ที่ ๒	เพื่อให้ประชาชนในหมู่ที่ ๒ ได้ มีน้ำในการใช้อุปโภคและ การเกษตรได้อย่างเพียงพอ	ก่อสร้างฝายน้ำล้นบริเวณ ลำห้วยเขาใหญ่ หมู่ที่ ๒ ตามแบบแปลน อบต. กำหนด	๓๐๐,๐๐๐		๓๐๐,๐๐๐	๓๐๐,๐๐๐	จำนวนครัวเรือนในหมู่ที่ ๒ ที่ มีน้ำใช้เพื่ออุปโภคและเพื่อ การเกษตร	ประชาชนมีน้ำใช้เพื่อ อุปโภคและเพื่อการเกษตร ตลอดปี	อบต. (กอง ช่าง)/ กรม ชลประทาน

ที่	โครงการ	วัตถุประสงค์	เป้าหมาย (ผลผลิตของโครงการ)	งบประมาณและที่ผ่านมา			ตัวชี้วัด (KPI)	ผลที่คาดว่าจะได้รับ	หน่วยงานที่ รับผิดชอบ	
				๒๕๕๙ (บาท)		๒๕๖๐ (บาท)				๒๕๖๑ (บาท)
๑๕	โครงการก่อสร้างถนนคสล.น้ำผ่าน หมู่ที่ ๒	เพื่อให้การสัญจรไปมาสะดวก เป็นเส้นทางลัดเชื่อมระหว่างถนนสายช่องบอน-ชอยเขาใหญ่พัฒนา และชอยคองเทพ-ชอยศิลาปะสำราญ	ก่อสร้างถนนคสล.ข้ามคลอง ถ้าทุนบนหลังฝายหินทิ้งเป็นถนนน้ำผ่าน ตามแบบแปลนอบต.กำหนด	๓๐๐,๐๐๐		๓๐๐,๐๐๐	๓๐๐,๐๐๐	จำนวนของประชาชนที่ใช้ถนนสัญจรไปมา	ประชาชนสามารถสัญจรไปมาได้สะดวก	อบต. (กองช่าง)
๑๖	โครงการก่อสร้างอ่างเก็บน้ำ หมู่ที่ ๔	เพื่อให้ประชาชนในหมู่ที่ ๔ ได้มีน้ำในการใช้อุปโภคและการเกษตรได้อย่างเพียงพอ	ก่อสร้างอ่างเก็บน้ำคลองน้ำลอด ตามแบบกรมชลประทาน	๑,๒๐๐,๐๐๐		๑,๒๐๐,๐๐๐	๑,๒๐๐,๐๐๐	ร้อยละของครัวเรือนในหมู่ที่ ๔ มีน้ำใช้เพื่ออุปโภคและการเกษตร	ประชาชนมีน้ำใช้เพื่ออุปโภคและการเกษตรตลอดปี	อบต. (กองช่าง) /กรม ชลประทาน
๑๗	โครงการขุดลอกคลองน้ำลอดน้อย - พุงระยะ	เพื่อให้ประชาชนในหมู่ที่ ๔ ได้มีน้ำในการใช้อุปโภคและการเกษตรได้อย่างเพียงพอ	ขุดลอกคลองน้ำลอดน้อย - พุงระยะ	๑,๐๐๐,๐๐๐		๑,๐๐๐,๐๐๐	๑,๐๐๐,๐๐๐	ร้อยละของครัวเรือนในหมู่ที่ ๔ มีน้ำใช้เพื่ออุปโภคและการเกษตร ทั้งหมด	ประชาชนมีน้ำใช้เพื่ออุปโภคและการเกษตรเพียงพอตลอดปี	อบต. (กองช่าง)/ อบจ.
๑๘	โครงการก่อสร้างอ่างเก็บน้ำ หมู่ที่ ๒	เพื่อให้ประชาชนในหมู่ที่ ๒ ได้มีน้ำในการใช้อุปโภคและการเกษตรได้อย่างเพียงพอ	ก่อสร้างอ่างเก็บน้ำลำห้วยเขาใหญ่ ตามแบบกรมชลประทาน	๖๕๐,๐๐๐		๖๕๐,๐๐๐	๖๕๐,๐๐๐	ร้อยละของครัวเรือนในหมู่ที่ ๒ มีน้ำใช้เพื่ออุปโภคและการเกษตร	ประชาชนมีน้ำใช้เพื่ออุปโภคและการเกษตรตลอดปี	อบต. (กองช่าง) /กรม ชลประทาน
๑๙	โครงการขุดเจาะบ่อน้ำตื้น หมู่ที่ ๑-๑๑	เพื่อให้ประชาชน ได้มีน้ำในการใช้อุปโภคและการเกษตรได้อย่างเพียงพอ	ขุดเจาะบ่อน้ำตื้นในพื้นที่ หมู่ที่ ๑ - ๑๑ แบบแปลนที่ อบต.กำหนด	๕๐๐,๐๐๐		๕๐๐,๐๐๐	๕๐๐,๐๐๐	ร้อยละของครัวเรือนในหมู่ที่ ๑-๑๑ มีน้ำใช้เพื่ออุปโภคและการเกษตร	ประชาชนมีน้ำใช้เพื่ออุปโภคและการเกษตรตลอดปี	อบต. (กองช่าง)
๒๐	โครงการขยายเขตสถานีสูบน้ำด้วยไฟฟ้า หมู่ที่ ๑-๑๑	เพื่อให้ประชาชนในหมู่ที่ ๑-๑๑ ได้มีน้ำในการใช้อุปโภคและการเกษตรได้อย่างเพียงพอ	ขยายเขตโครงการสูบน้ำด้วยไฟฟ้า ตามแบบอบต.กำหนด	๕๐๐,๐๐๐		๕๐๐,๐๐๐	๕๐๐,๐๐๐	ร้อยละของครัวเรือนในหมู่ที่ ๑,๒,๓,๔,๖ มีน้ำใช้เพื่ออุปโภคและการเกษตร มีร้อยละ ๖๐ ของครัวเรือนทั้งหมด	ประชาชน มีน้ำใช้เพื่ออุปโภคและเพื่อการเกษตร	อบต.(กองช่าง) /กรม ชลประทาน

ที่	โครงการ	วัตถุประสงค์	เป้าหมาย (ผลผลิตของโครงการ)	งบประมาณและที่ผ่านมา			ตัวชี้วัด (KPI)	ผลที่คาดว่าจะได้รับ	หน่วยงานที่ รับผิดชอบ	
				๒๕๕๙ (บาท)		๒๕๖๐ (บาท)				๒๕๖๑ (บาท)
๒๑	โครงการก่อสร้าง เขื่อนกั้นน้ำ หมู่ที่ ๖	เพื่อให้ประชาชนในหมู่ที่ ๖ มีน้ำใช้เพื่อการเกษตรอย่าง เพียงพอในฤดูแล้ง	ก่อสร้างเขื่อนกั้นน้ำขอย ดยสายลมพร้อมท่อส่ง กว้าง ๓๐ เมตร ลึก ๔.๕ เมตร	๔๐๐,๐๐๐		๔๐๐,๐๐๐	๔๐๐,๐๐๐	ร้อยละของครัวเรือนในหมู่ที่ ๖ ที่มีน้ำใช้เพื่ออุปโภคและ เพื่อการเกษตร	ประชาชนมีน้ำใช้เพื่อ อุปโภคและเพื่อการเกษตร เพียงพอตลอดปี	อบต.(กอง ช่าง)
๒๒	โครงการก่อสร้าง อ่างเก็บน้ำ หมู่ที่ ๗	เพื่อให้ประชาชนในหมู่ที่ ๗ ได้มีน้ำในการใช้อุปโภคและ การเกษตรได้อย่างเพียงพอ	ก่อสร้างอ่างเก็บน้ำขอย ต่าบึง ตามแบบกรม ชลประทาน	๒,๕๐๐,๐๐๐		๒,๕๐๐,๐๐๐	๒,๕๐๐,๐๐๐	ร้อยละของครัวเรือนในหมู่ที่ ๗ ที่มีน้ำใช้เพื่ออุปโภคและ เพื่อการเกษตร	ประชาชนมีน้ำใช้เพื่อ อุปโภคและเพื่อการเกษตร เพียงพอตลอดปี	อบต.(กอง ช่าง) กรมส่งเสริมฯ
๒๓	โครงการก่อสร้าง ฝายหินทิ้ง หมู่ที่ ๑	เพื่อให้ประชาชนในหมู่ที่ ๑ ได้มีน้ำในการใช้อุปโภคและ การเกษตรได้อย่างเพียงพอ	ก่อสร้างฝายหินทิ้งบริเวณ ถ้ำธารลอดใหญ่ หมู่ที่ ๑ ตามแบบแปลนที่อบต. กำหนด	๓๐๐,๐๐๐		๓๐๐,๐๐๐	๓๐๐,๐๐๐	ร้อยละของครัวเรือนในหมู่ที่ ๑ มีน้ำใช้เพื่ออุปโภคและ เพื่อการเกษตร	ประชาชนมีน้ำใช้เพื่อ อุปโภคและเพื่อการเกษตร เพียงพอตลอดปี	อบต. (กอง ช่าง)/ กรม ชลประทาน
๒๔	โครงการก่อสร้าง ฝายหินทิ้ง หมู่ที่ ๒	เพื่อให้ประชาชนในหมู่ที่ ๒ ได้มีน้ำในการใช้อุปโภคและ การเกษตรได้อย่างเพียงพอ	ก่อสร้างฝายหินทิ้งบริเวณ ซอยศิลาปะสำราญและซอย พงษ์เทพ หมู่ที่ ๒ ตามแบบ แปลนที่อบต.กำหนด	๓๐๐,๐๐๐		๓๐๐,๐๐๐	๓๐๐,๐๐๐	ร้อยละของครัวเรือนในหมู่ที่ ๒ มีน้ำใช้เพื่ออุปโภคและ เพื่อการเกษตร	ประชาชนมีน้ำใช้เพื่อ อุปโภคและเพื่อการเกษตร เพียงพอตลอดปี	อบต. (กอง ช่าง)/ กรม ชลประทาน
๒๕	โครงการก่อสร้าง ฝายน้ำล้น หมู่ที่ ๒	เพื่อให้ประชาชนในหมู่ที่ ๒ ได้มีน้ำในการใช้อุปโภคและ การเกษตรได้อย่างเพียงพอ	ก่อสร้างฝายน้ำล้น ๕ จุด บริเวณลำห้วยแพรงญวน ตอนกลาง,ลำห้วยใหญ่, คลองถ้ำทูนตอนบน, คลอง ถ้ำทูนตอนกลาง,คลองถ้ำ ทูนตอนล่างกว้าง ๑๐ เมตร พร้อมขุดลอกกระยะทาง ๑๐๐ เมตร	๘๐๐,๐๐๐		๘๐๐,๐๐๐	๘๐๐,๐๐๐	ร้อยละของครัวเรือนในหมู่ที่ ๒ มีน้ำใช้เพื่ออุปโภคและ เพื่อการเกษตร	ประชาชนมีน้ำใช้เพื่อ อุปโภคและเพื่อการเกษตร เพียงพอตลอดปี	อบต. (กอง ช่าง) /อบจ.



ที่	โครงการ	วัตถุประสงค์	เป้าหมาย (ผลผลิตของโครงการ)	งบประมาณและที่ผ่านมา			ตัวชี้วัด (KPI)	ผลที่คาดว่าจะได้รับ	หน่วยงานที่ รับผิดชอบ	
				๒๕๕๙ (บาท)		๒๕๖๐ (บาท)				๒๕๖๑ (บาท)
๒๖	โครงการก่อสร้างฝายน้ำล้น หมู่ที่ ๓	เพื่อให้ประชาชนในหมู่ที่ ๓ ได้มีน้ำในการใช้อุปโภคและการเกษตรได้อย่างเพียงพอ	ก่อสร้างฝายน้ำล้น บริเวณลำห้วยกลางตอนบน (ดอยสายลม) ตามแบบอบต.กำหนด	๘๐๐,๐๐๐		๘๐๐,๐๐๐	๘๐๐,๐๐๐	ร้อยละของครัวเรือนในหมู่ที่ ๓ มีน้ำใช้เพื่ออุปโภคและการเกษตร	ประชาชนมีน้ำใช้เพื่ออุปโภคและการเกษตรเพียงพอตลอดปี	อบจ.
๒๗	โครงการขุดลอกฝายหมู่ที่ ๕	เพื่อให้ประชาชนในหมู่ที่ ๕ ได้มีน้ำในการใช้อุปโภคและการเกษตรได้อย่างเพียงพอ	ขุดลอกฝายห้วยชิงช้าง หมู่ที่ ๕	๓๕๐,๐๐๐		๓๕๐,๐๐๐	๓๕๐,๐๐๐	ร้อยละของครัวเรือนในหมู่ที่ ๕ มีน้ำใช้เพื่ออุปโภคและการเกษตร	ประชาชนมีน้ำใช้เพื่ออุปโภคและการเกษตรเพียงพอตลอดปี	อบต.(กองช่าง)/
๒๘	โครงการขุดลอกฝายน้ำล้นพร้อมวางระบบท่อประปา หมู่ ๕	เพื่อให้ประชาชนในหมู่ที่ ๕ ได้มีน้ำในการใช้อุปโภคและการเกษตรได้อย่างเพียงพอ	ขุดลอกฝายน้ำล้นห้วยเขาใหญ่พร้อมวางระบบท่อประปา หมู่ที่ ๕	๔๐๐,๐๐๐		๔๐๐,๐๐๐	๔๐๐,๐๐๐	ร้อยละของครัวเรือนในหมู่ที่ ๕ มีน้ำใช้เพื่ออุปโภคและการเกษตร	ประชาชนมีน้ำใช้เพื่ออุปโภคและการเกษตรเพียงพอตลอดปี	อบต.(กองช่าง)/
๒๙	โครงการก่อสร้างฝายน้ำล้น หมู่ที่ ๔	เพื่อให้ประชาชนในหมู่ที่ ๔ ได้มีน้ำในการใช้อุปโภคและการเกษตรได้อย่างเพียงพอ	ก่อสร้างฝายน้ำล้นจำนวน ๕ จุด ลำห้วยขุนยา ตอนกลาง ,ลำห้วยขุนยา ตอนบน,ลำห้วยทองแก้ว คลองถ้ำทูน ปากถ้ำธารลอดน้อย ลำห้วยทองแก้ว ตามแบบ อบต.กำหนด	๗๐๐,๐๐๐		๗๐๐,๐๐๐	๗๐๐,๐๐๐	ร้อยละของครัวเรือนในหมู่ที่ ๔ มีน้ำใช้เพื่ออุปโภคและการเกษตร มีร้อยละ ๖๐ ของครัวเรือนทั้งหมด	ประชาชนมีน้ำใช้เพื่ออุปโภคและการเกษตรเพียงพอตลอดปี	อบต.(กองช่าง)
๓๐	โครงการก่อสร้างอ่างเก็บน้ำ หมู่ที่ ๕	เพื่อให้ประชาชนในหมู่ที่ ๕ ได้มีน้ำในการใช้อุปโภคและการเกษตรได้อย่างเพียงพอ	ก่อสร้างอ่างเก็บน้ำ ซอยรักดี,ซอยสองพี่น้อง,ซอยแพรกขวา , ซอยแพรกซ้าย,ซอยห้วยบ้านเกิด , ซอยห้วยยายซี,ซอยเทพประทาน ตามแบบกรมชลประทาน	๑,๒๐๐,๐๐๐		๑,๒๐๐,๐๐๐	๑,๒๐๐,๐๐๐	ร้อยละของครัวเรือนในหมู่ที่ ๕ มีน้ำใช้เพื่ออุปโภคและการเกษตร	ประชาชนมีน้ำใช้เพื่ออุปโภคและการเกษตรเพียงพอตลอดปี	กรมชลประทาน

ที่	โครงการ	วัตถุประสงค์	เป้าหมาย (ผลผลิตของโครงการ)	งบประมาณและที่ผ่านมา			ตัวชี้วัด (KPI)	ผลที่คาดว่าจะได้รับ	หน่วยงานที่ รับผิดชอบ	
				๒๕๕๙ (บาท)		๒๕๖๐ (บาท)				๒๕๖๑ (บาท)
๓๑	โครงการก่อสร้างฝายน้ำล้น หมู่ที่ ๕	เพื่อให้ประชาชนในหมู่ที่ ๕ ได้มีน้ำในการใช้อุปโภคและการเกษตรได้อย่างเพียงพอ	ก่อสร้างฝายน้ำล้นจำนวน ๑๕ จุด บริเวณซอยแพรงขวา ,ซอยการุณสัมพันธ์, ซอยรื่นประดิษฐ์,ซอยห้วยบ้านเกิด, ซอยแพรงซ้าย ,ห้วยทุ่งโน้ ,ซอยกระแสดรรม, ซอยสองพี่น้อง-ควนทอง,ซอยห้วยชิงช้าง,ซอยสลัดภัย,ซอยเจ้ากลอน,ซอยรักดี,ซอยห้วยยายซี,ซอยห้วยชิงช้าง ,ซอยกระแสดรรม ตามแบบอบต. กำหนด	๑,๐๐๐,๐๐๐		๑,๐๐๐,๐๐๐	๑,๐๐๐,๐๐๐	ร้อยละของครัวเรือนในหมู่ที่ ๕ มีน้ำใช้เพื่ออุปโภคและการเกษตร	ประชาชนมีน้ำใช้เพื่ออุปโภคและการเกษตรเพียงพอตลอดปี	อบต.(กองช่าง)/ อบจ./ กรมส่งเสริมฯ
๓๒	โครงการก่อสร้างฝายน้ำล้น คสล. หมู่ที่ ๖	เพื่อให้ประชาชนในหมู่ที่ ๖ ได้มีน้ำในการใช้อุปโภคและการเกษตรได้อย่างเพียงพอ	ก่อสร้างฝายน้ำล้นจำนวน ๒ จุดซอยดอยสายลม ,ลำห้วยไต่ห้อย หมู่ที่ ๖ กว้าง ๑๐ เมตร ลึก ๑.๕ เมตร	๒๐๐,๐๐๐		๒๐๐,๐๐๐	๒๐๐,๐๐๐	ร้อยละของครัวเรือนในหมู่ที่ ๖ มีน้ำใช้เพื่ออุปโภคและการเกษตร	ประชาชนมีน้ำใช้เพื่ออุปโภคและการเกษตรเพียงพอตลอดปี	อบต.(กองช่าง)
๓๓	โครงการก่อสร้างฝายน้ำล้น คสล. หมู่ที่ ๗	เพื่อให้ประชาชนในหมู่ที่ ๗ ได้มีน้ำในการใช้อุปโภคและการเกษตรได้อย่างเพียงพอ	ก่อสร้างฝายน้ำล้นคสล. จำนวน ๕ จุดซอยนางไฉ่ , ซอยสันติ ๑,ซอยสุขผล,ซอยตาพันโท,ลำห้วยสายใจหมู่ที่ ๗ กว้าง ๑๐ เมตร ลึก ๑.๕ เมตร	๔๐๐,๐๐๐		๔๐๐,๐๐๐	๔๐๐,๐๐๐	ร้อยละของครัวเรือนในหมู่ที่ ๗ มีน้ำใช้เพื่ออุปโภคและการเกษตร มีร้อยละ ๖๐ ของครัวเรือน	ประชาชนมีน้ำใช้เพื่ออุปโภคและการเกษตรเพียงพอตลอดปี	อบต.(กองช่าง)

ที่	โครงการ	วัตถุประสงค์	เป้าหมาย (ผลผลิตของโครงการ)	งบประมาณและที่ผ่านมา			ตัวชี้วัด (KPI)	ผลที่คาดว่าจะได้รับ	หน่วยงานที่ รับผิดชอบ
				๒๕๕๙ (บาท)	๒๕๖๐ (บาท)	๒๕๖๑ (บาท)			
๓๔	โครงการก่อสร้าง อ่างเก็บน้ำ หมู่ที่ ๗	เพื่อให้ประชาชนในหมู่ที่ ๗ ได้ มีน้ำในการใช้อุปโภคและ การเกษตรได้อย่างเพียงพอ	ก่อสร้างอ่างเก็บน้ำ ซอย สันติ ๑ ตามแบบกรม ชลประทาน	๑,๕๐๐,๐๐๐	๑,๕๐๐,๐๐๐	๑,๕๐๐,๐๐๐	ร้อยละของครัวเรือนในหมู่ที่ ๗ มีน้ำใช้เพื่ออุปโภคและเพื่อ การเกษตร	ประชาชนมีน้ำใช้เพื่อ อุปโภคและเพื่อการเกษตร เพียงพอตลอดปี	อบต. (กองช่าง) /กรม ชลประทาน
๓๕	โครงการก่อสร้าง ฝายน้ำล้น คสล. หมู่ ที่ ๘	เพื่อให้ประชาชนในหมู่ที่ ๘ ได้มีน้ำในการใช้อุปโภคและ การเกษตรได้อย่างเพียงพอ	ก่อสร้างฝายน้ำล้นจำนวน ๘ จุด ซอยเทพนิมิต, วัด ถ้ำฤาษีตอนล่าง, ห้วยบ้าน ตาเลิศ, ห้วยหนองคาย, ห้วยเขาหลัก, ห้วยโพรง, ซอยควนยาง, ซอยปาม่วง ตามแบบ อบต.กำหนด	๘๐๐,๐๐๐	๘๐๐,๐๐๐	๘๐๐,๐๐๐	ร้อยละครัวเรือนในหมู่ที่ ๘ มี น้ำใช้เพื่ออุปโภคและเพื่อ การเกษตร	ประชาชนมีน้ำใช้เพื่อ อุปโภคและเพื่อการเกษตร เพียงพอตลอดปี	อบต.(กอง ช่าง) /อบจ./ กรมส่งเสริมฯ
๓๖	โครงการก่อสร้าง ฝายน้ำล้นและ อาคารอัดน้ำหมู่ที่ ๘	เพื่อให้ประชาชนในหมู่ที่ ๘ ได้มีน้ำในการใช้อุปโภคและ การเกษตรได้อย่างเพียงพอ	ก่อสร้างฝายน้ำล้นและอาคาร อัดน้ำ พร้อมวางระบบท่อ จำนวน ๔ จุด บริเวณซอย เทพนิมิต, ซอยควนยาง, ซอย เขาหลัก, ซอยปาม่วง-น้ำชล	๕๐๐,๐๐๐	๕๐๐,๐๐๐	๕๐๐,๐๐๐	ร้อยละของครัวเรือนในหมู่ที่ ๘ มีน้ำใช้เพื่ออุปโภคและเพื่อ การเกษตร	ประชาชนมีน้ำใช้เพื่อ อุปโภคและเพื่อการเกษตร เพียงพอตลอดปี	กรมส่งเสริมฯ/ กรม ชลประทาน
๓๗	โครงการก่อสร้าง ฝายน้ำล้น คสล. หมู่ ที่ ๙	เพื่อให้ประชาชนในหมู่ที่ ๙ ได้มีน้ำในการใช้อุปโภคและ การเกษตรได้อย่างเพียงพอ	ก่อสร้างฝายน้ำล้นจำนวน ๔ จุด ลำห้วยกล่ำ, ลำห้วย ต้นตอ, ห้วยทับทอง-แยก ซ้าย, ห้วยรากไม้ กว้าง ๑๐ เมตร ลึก ๑.๕ เมตร	๕๐๐,๐๐๐	๕๐๐,๐๐๐	๕๐๐,๐๐๐	ร้อยละของครัวเรือนในหมู่ที่ ๙ มีน้ำใช้เพื่ออุปโภคและ เพื่อการเกษตร	ประชาชนมีน้ำใช้เพื่อ อุปโภคและเพื่อการเกษตร เพียงพอตลอดปี	อบต. (กองช่าง)
ที่	โครงการ	วัตถุประสงค์	เป้าหมาย (ผลผลิตของโครงการ)	งบประมาณและที่ผ่านมา			ตัวชี้วัด (KPI)	ผลที่คาดว่าจะได้รับ	หน่วยงานที่ รับผิดชอบ
				๒๕๕๙ (บาท)	๒๕๖๐ (บาท)	๒๕๖๑ (บาท)			

๓๘	โครงการก่อสร้างฝายน้ำล้น คสล. หมู่ที่ ๑๐	เพื่อให้ประชาชนในหมู่ที่ ๑๐ ได้มีน้ำในการใช้อุปโภคและการเกษตรได้อย่างเพียงพอ	ก่อสร้างฝายน้ำล้นจำนวน ๓ จุด ซอยเลคณิศร,ซอยปอ ลูกรัง,ซอยก้าวหน้า กว้าง ๖ เมตรสูง ๓.๕๐ เมตร	๓๐๐,๐๐๐	๓๐๐,๐๐๐	๓๐๐,๐๐๐	ร้อยละของครัวเรือนในหมู่ที่ ๑๐ มีน้ำใช้เพื่ออุปโภคและการเกษตร	ประชาชนมีน้ำใช้เพื่ออุปโภคและการเกษตรเพียงพอตลอดปี	อบต. (กองช่าง)
๓๙	โครงการก่อสร้างฝายน้ำล้น หมู่ที่ ๑๑	เพื่อให้ประชาชนในหมู่ที่ ๑๑ มีน้ำใช้เพื่อการเกษตรอย่างเพียงพอในฤดูแล้ง	ก่อสร้างฝายน้ำล้น ๓ จุด ลำห้วยทองแก้วตอนปลาย,ลำห้วยขุนยาตอนปลาย,ลำห้วยดงงาม ตามแบบอบต.กำหนด	๓๐๐,๐๐๐	๓๐๐,๐๐๐	๓๐๐,๐๐๐	ร้อยละของครัวเรือนที่ได้ใช้น้ำอย่างเพียงพอ	ประชาชนมีน้ำใช้เพื่ออุปโภคและการเกษตรเพียงพอตลอดปี	อบต. (กองช่าง)
๔๐	โครงการก่อสร้างอ่างเก็บน้ำ หมู่ที่ ๖	เพื่อให้ประชาชนในหมู่ที่ ๑,๓,๖ และ ๗ ได้มีน้ำในการใช้อุปโภคและการเกษตรได้อย่างเพียงพอ	ก่อสร้างอ่างเก็บน้ำ ซอยโพธิ์ทองตามแบบกรมชลประทาน	๑,๕๐๐,๐๐๐	๑,๕๐๐,๐๐๐	๑,๕๐๐,๐๐๐	ร้อยละของครัวเรือนในหมู่ที่ ๑,๓,๖ และ ๗ มีน้ำใช้เพื่ออุปโภคและการเกษตรอย่างเพียงพอ	ประชาชนมีน้ำใช้เพื่ออุปโภคและการเกษตรเพียงพอตลอดปี	กรม ชลประทาน/ กรมส่งเสริมฯ
๔๑	โครงการขุดสระส่วนกลาง หมู่ที่ ๖	เพื่อให้ประชาชนในหมู่ที่ ๖ ได้มีน้ำในการใช้อุปโภคและการเกษตรได้อย่างเพียงพอ	ขุดสระน้ำส่วนกลางซอยศรีประเวศ หมู่ที่ ๖	๓๐๐,๐๐๐	๓๐๐,๐๐๐	๓๐๐,๐๐๐	ร้อยละของครัวเรือนในหมู่ ๖ มีน้ำใช้เพื่ออุปโภคและการเกษตรอย่างเพียงพอ	ประชาชนมีน้ำใช้เพื่ออุปโภคและการเกษตรเพียงพอตลอดปี	อบต. (กองช่าง)
๔๒	โครงการขุดลอกลำห้วยหมู่ที่ ๑-๑๑	เพื่อให้ประชาชนในหมู่ที่ ๑-๑๑ ได้มีน้ำในการใช้อุปโภคและการเกษตรได้อย่างเพียงพอ	ขุดลอกลำห้วยทุกลำห้วย หมู่ที่ ๑-๑๑ ตามแบบอบต.กำหนด	๘๐๐,๐๐๐	๘๐๐,๐๐๐	๘๐๐,๐๐๐	ร้อยละของครัวเรือนในหมู่ที่ ๑-๑๑ มีน้ำใช้เพื่ออุปโภคและการเกษตรทั้งหมด	ประชาชนมีน้ำใช้เพื่ออุปโภคและการเกษตรเพียงพอตลอดปี	อบต. (กองช่าง)
ที่	โครงการ	วัตถุประสงค์	เป้าหมาย (ผลผลิตของโครงการ)	งบประมาณและที่ผ่านมา			ตัวชี้วัด (KPI)	ผลที่คาดว่าจะได้รับ	หน่วยงานที่รับผิดชอบ
				๒๕๕๙ (บาท)	๒๕๖๐ (บาท)	๒๕๖๑ (บาท)			

๔๓	โครงการก่อสร้าง พนักงันน้ำ หมู่ที่ ๖	เพื่อป้องกันปัญหาน้ำท่วม และดลิ่งพังของประชาชน หมู่ที่ ๖	ก่อสร้างพนักงันน้ำ จำนวน ๒ แห่ง บริเวณ ซอยอุดมสุข และซอย ศรีประเวศ ตามแบบ กรมชลประทาน กำหนด	๑,๐๐๐,๐๐๐		๑,๐๐๐,๐๐๐	๑,๐๐๐,๐๐๐	ร้อยละของประชาชนที่มี ความปลอดภัยจากอุทกภัย	ประชาชนมีความ ปลอดภัยในชีวิตและ ทรัพย์สิน มีผลิตผล ทางการเกษตรที่ สมบูรณ์ และผลผลิต ที่เพิ่มมากขึ้น	กรม ชลประทาน/ กรมส่งเสริมฯ
๔๔	โครงการขุดลอกฝาย ลำห้วยแพรงถวน ตอนบน หมู่ที่ ๒	เพื่อให้ประชาชนในหมู่ที่ ๒ ได้มีน้ำในการใช้อุปโภค และการเกษตรได้อย่าง เพียงพอ	ขุดลอกฝายลำห้วยแพรง ถวนตอนบน	๒๐๐,๐๐๐		๒๐๐,๐๐๐	๒๐๐,๐๐๐	ร้อยละของครัวเรือนในหมู่ที่ ๒ มีน้ำใช้เพื่ออุปโภคและ เพื่อการเกษตร ทั้งหมด	ประชาชนมีน้ำใช้เพื่อ อุปโภคและเพื่อการเกษตร เพียงพอตลอดปี	อบต. (กองช่าง)
๔๕	โครงการขุดลอกอ่าง เก็บน้ำ หมู่ที่ ๕	เพื่อให้ประชาชนในหมู่ที่ ๕ ได้มีน้ำในการใช้อุปโภค และการเกษตรได้อย่าง เพียงพอ	ขุดลอกอ่างเก็บน้ำ ซอย กระแสรธรรม หมู่ที่ ๕	๔๕๐,๐๐๐		๔๕๐,๐๐๐	๔๕๐,๐๐๐	ร้อยละของครัวเรือนในหมู่ที่ ๕ มีน้ำใช้เพื่ออุปโภคและ เพื่อการเกษตร ทั้งหมด	ประชาชนมีน้ำใช้เพื่อ อุปโภคและเพื่อการเกษตร เพียงพอตลอดปี	อบต. (กองช่าง)
๔๖	โครงการขุดลอกฝาย กักเก็บน้ำ หมู่ที่ ๙	เพื่อให้ประชาชนในหมู่ที่ ๙ ได้มีน้ำในการใช้อุปโภค และการเกษตรได้อย่าง เพียงพอ	ขุดลอกฝายกักเก็บน้ำ จำนวน ๒ จุด บริเวณ ลำห้วยกล้าตอนบน, ฝาย หมู่บ้าน หมู่ที่ ๙	๓๕๐,๐๐๐		๓๕๐,๐๐๐	๓๕๐,๐๐๐	ร้อยละของครัวเรือนในหมู่ที่ ๙ มีน้ำใช้เพื่ออุปโภคและ เพื่อการเกษตร ทั้งหมด	ประชาชนมีน้ำใช้เพื่อ อุปโภคและเพื่อการเกษตร เพียงพอตลอดปี	อบต. (กองช่าง)
๔๗	โครงการขุดลอกสระ น้ำ หมู่ที่ ๙	เพื่อให้ประชาชนในหมู่ที่ ๙ ได้มีน้ำในการใช้อุปโภค และการเกษตรได้อย่าง เพียงพอ	ขุดลอกสระน้ำบริเวณ สำนักสงฆ์ถ้ำสวยห้วยทับ ทอง หมู่ที่ ๙	๓๐๐,๐๐๐		๓๐๐,๐๐๐	๓๐๐,๐๐๐	ร้อยละของครัวเรือนในหมู่ที่ ๙ มีน้ำใช้เพื่ออุปโภคและ เพื่อการเกษตร ทั้งหมด	ประชาชนมีน้ำใช้เพื่อ อุปโภคและเพื่อการเกษตร เพียงพอตลอดปี	อบต. (กองช่าง)
ที่	โครงการ	วัตถุประสงค์	เป้าหมาย (ผลผลิตของโครงการ)	งบประมาณและที่ผ่านมา			ตัวชี้วัด (KPI)	ผลที่คาดว่าจะได้รับ	หน่วยงานที่ รับผิดชอบ	
				๒๕๕๙ (บาท)		๒๕๖๐ (บาท)				๒๕๖๑ (บาท)

๔๘	โครงการขุดลอกฝายพร้อมสร้างทำนบกั้นน้ำ หมู่ที่ ๑๑	เพื่อให้ประชาชนในหมู่ที่ ๑๑ ได้มีน้ำในการใช้อุปโภคและการเกษตรได้อย่างเพียงพอ	ขุดลอกฝายและสร้างทำนบกั้นน้ำ ๓ จุด คือ ลำห้วยทองแก้ว, ลำห้วยขุนยา, ลำห้วยดงงาม	๔๕๐,๐๐๐		๔๕๐,๐๐๐	๔๕๐,๐๐๐	ร้อยละของครัวเรือนในหมู่ที่ ๑๑ มีน้ำใช้เพื่ออุปโภคและการเกษตร ทั้งหมด	ประชาชนมีน้ำใช้เพื่ออุปโภคและการเกษตรเพียงพอตลอดปี	อบต. (กองช่าง)
๔๙	โครงการขุดลอกหน้าฝาย หมู่ที่ ๑๑	เพื่อให้ประชาชนหมู่ที่ ๑๑ มีน้ำใช้อุปโภคและทำการเกษตรได้อย่างพอเพียงทุกฤดูกาล	ขุดลอกหน้าฝาย - ลำห้วยทองแก้ว จำนวน ๒ จุด, ลำห้วยขุนยา ๒ จุด, ลำห้วยดงงาม ๑ จุด	๑๐๐,๐๐๐		๑๐๐,๐๐๐	๑๐๐,๐๐๐	ร้อยละของครัวเรือนในหมู่ที่ ๑๑ มีน้ำใช้เพื่ออุปโภคและการเกษตร ทั้งหมด	ประชาชนมีน้ำใช้เพื่ออุปโภคและการเกษตรเพียงพอตลอดปี	อบต. (กองช่าง)

๒. ยุทธศาสตร์ด้านงานส่งเสริมคุณภาพชีวิต  
๒.๑ แนวทางการส่งเสริมอาชีพ

ที่	โครงการ	วัตถุประสงค์	เป้าหมาย (ผลผลิตของโครงการ)	งบประมาณและที่ผ่านมา			ตัวชี้วัด (KPI)	ผลที่คาดว่าจะได้รับ	หน่วยงานที่ รับผิดชอบ
				๒๕๕๙ (บาท)	๒๕๖๐ (บาท)	๒๕๖๑ (บาท)			
๑	โครงการฝึกอบรมให้ความรู้แก่เกษตรกรด้านการเกษตร	เพื่อส่งเสริมให้ประชาชนมีความรู้ด้านการเกษตร	จัดฝึกอบรมให้ประชาชนในตำบลจำนวน ๓ ครั้ง	๑๐๐,๐๐๐	๑๐๐,๐๐๐	๑๐๐,๐๐๐	ร้อยละของประชาชนในตำบลมีความรู้ด้านการเกษตร	ประชาชนในตำบลมีความรู้ด้านการเกษตร	อบต. (สำนักปลัด)
๒	โครงการส่งเสริมการแปรรูปผลผลิตทางการเกษตร	เพื่อส่งเสริมอาชีพและเพิ่มรายได้ให้กับประชาชนในตำบลเขาทะลุ	ส่งเสริมการแปรรูปผลผลิตทางการเกษตรเช่นทุเรียน ลองกอง มังคุด ฯลฯ	๕๐๐,๐๐๐	๕๐๐,๐๐๐	๕๐๐,๐๐๐	ร้อยละของประชาชนที่มีการแปรรูปผลผลิตทางการเกษตร	ประชาชนในตำบลมีการแปรรูปผลผลิตทางการเกษตร	อบต. (สำนักปลัด)
๓	โครงการส่งเสริมช่องทางการจำหน่ายสินค้า OTOP และสินค้าเกษตร	เพื่อส่งเสริมด้านการตลาดให้กับผู้ผลิต	จัดงานแสดงมหกรรมสินค้า OTOP และสินค้าเกษตรตามฤดูกาล	๒๐๐,๐๐๐	๒๐๐,๐๐๐	๒๐๐,๐๐๐	จำนวนประชาชนที่จำหน่ายสินค้าทางการเกษตร	ประชาชนในเขตอปท. มีรายได้เพิ่มขึ้น	อบต. (สำนักปลัด)
๔	โครงการส่งเสริมกลุ่มเลี้ยงปลา	เพื่อส่งเสริมอาชีพให้กับประชาชนในหมู่ที่ ๑ , หมู่ ๒ และ หมู่ ๓	สนับสนุนส่งเสริมกลุ่มเลี้ยงปลา หมู่ที่ ๑, หมู่ ๒ และหมู่ ๓	๓๐๐,๐๐๐	๓๐๐,๐๐๐	๓๐๐,๐๐๐	จำนวนประชาชนที่มีอาชีพเสริม	ประชาชนในเขตหมู่ที่ ๑, หมู่ที่ ๒, หมู่ที่ ๓ มีรายได้เพิ่มขึ้น	อบต. (สำนักปลัด)
๕	โครงการจัดทำปุ๋ยหมักชีวภาพ	เพื่อให้ประชาชนในหมู่ที่ ๑-๑๑ ได้มีปุ๋ยที่ใช้ในการเกษตรอย่างเพียงพอ	สนับสนุนงบประมาณในการทำปุ๋ยหมักชีวภาพ	๓๐๐,๐๐๐	๓๐๐,๐๐๐	๓๐๐,๐๐๐	ร้อยละของครัวเรือนที่มีปุ๋ยใช้ในการเกษตร	ประชาชนมีปุ๋ยเพื่อใช้ในการเกษตรอย่างเพียงพอ	อบต. (สำนักปลัด)

ที่	โครงการ	วัตถุประสงค์	เป้าหมาย (ผลผลิตของโครงการ)	งบประมาณและที่ผ่านมา			ตัวชี้วัด (KPI)	ผลที่คาดว่าจะได้รับ	หน่วยงานที่ รับผิดชอบ	
				๒๕๕๙ (บาท)		๒๕๖๐ (บาท)				๒๕๖๑ (บาท)
๖	โครงการทำน้ายา เอนกประสงค์	เพื่อส่งเสริมอาชีพให้กับ ประชาชนในหมู่ที่ ๑-๑๑	สนับสนุนกลุ่มทำน้ายา เอนกประสงค์ หมู่ที่ ๑-๑๑	๕๐๐,๐๐๐		๕๐๐,๐๐๐	๕๐๐,๐๐๐	จำนวนประชาชนที่มีอาชีพ เสริม	ประชาชนในเขตหมู่ที่ ๑-๑๑ มีรายได้เพิ่มขึ้น	อบต. (สำนักปลัด)
๗	โครงการส่งเสริม กลุ่มเพาะเห็ด นางฟ้า	เพื่อส่งเสริมอาชีพให้กับ ประชาชนในหมู่ที่ ๑-๑๑	สนับสนุนส่งเสริมกลุ่ม เพาะเห็ดโคนญี่ปุ่น หมู่ที่ ๑-๑๑	๓๐๐,๐๐๐		๓๐๐,๐๐๐	๓๐๐,๐๐๐	จำนวนประชาชนที่มีอาชีพ เสริม	ประชาชนในเขตหมู่ที่ ๑-๑๑ มีรายได้เพิ่มขึ้น	อบต. (สำนักปลัด)
๘	โครงการส่งเสริม กลุ่มเลี้ยงสุกรแบบ ธรรมชาติ (หมูหลุม)	เพื่อส่งเสริมกลุ่มเลี้ยงสุกร แบบธรรมชาติ (หมูหลุม) ให้กับประชาชนหมู่ที่ ๒,หมู่ ๙	สนับสนุนกลุ่มเลี้ยงสุกร แบบธรรมชาติ (หมูหลุม) หมู่ที่ ๒และหมู่ที่ ๙	๕๐,๐๐๐		๕๐,๐๐๐	๕๐,๐๐๐	จำนวนประชาชนที่มีอาชีพ เสริม	ประชาชนหมู่ที่ ๒ และหมู่ที่ ๙ มีอาชีพ เสริมและเพิ่มรายได้ให้ มีฐานะดีขึ้น	อบต. (สำนักปลัด)
๙	โครงการส่งเสริม อาชีพกลุ่มผูกผ้า	เพื่อส่งเสริมอาชีพให้กับ ประชาชนในหมู่ที่ ๑-๑๑	สนับสนุนส่งเสริมอาชีพ กลุ่มผูกผ้า หมู่ที่ ๑-๑๑	๓๐๐,๐๐๐		๓๐๐,๐๐๐	๓๐๐,๐๐๐	จำนวนประชาชนที่มีอาชีพ เสริม	ประชาชนในเขตหมู่ที่ ๑-๑๑ มีรายได้เพิ่มขึ้น	อบต. (สำนักปลัด)
๑๐	โครงการธนาคาร ข้าวสาร	เพื่อให้ประชาชนหมู่ที่ ๕,๗,๘ ได้มีข้าวสารบริโภค ตลอดทั้งปี	สนับสนุนเงินทุนให้กับ กองทุนข้าวสารหมู่ที่ ๕,๗,๘ จำนวน ๓ กลุ่ม	๑๐๐,๐๐๐		๑๐๐,๐๐๐	๑๐๐,๐๐๐	ร้อยละของครัวเรือนมี ข้าวสารบริโภคตลอดทั้งปี	ประชาชนมีข้าวสาร บริโภคตลอดทั้งปี	อบต. (สำนักปลัด)
๑๑	โครงการสนับสนุน กลุ่มปลูกมะนาว	เพื่อให้ประชาชนในหมู่ที่ ๙ ได้มีอาชีพเสริม ภายใน ครัวเรือนและมีรายได้ตลอด ทั้งปี	สนับสนุนเงินทุนให้กับ กลุ่มปลูกมะนาว หมู่ที่ ๙ จำนวน ๑ กลุ่ม	๕๐,๐๐๐		๕๐,๐๐๐	๕๐,๐๐๐	ร้อยละของประชาชนหมู่ที่ ๙ มีอาชีพเสริมและเพิ่ม รายได้ให้มีฐานะดีขึ้น	ประชาชนมีอาชีพ เสริมและเพิ่มรายได้ให้ มีฐานะดีขึ้น	อบต. (สำนักปลัด)



ที่	โครงการ	วัตถุประสงค์	เป้าหมาย (ผลผลิตของโครงการ)	งบประมาณและที่ผ่านมา			ตัวชี้วัด (KPI)	ผลที่คาดว่าจะได้รับ	หน่วยงานที่ รับผิดชอบ	
				๒๕๕๙ (บาท)		๒๕๖๐ (บาท)				๒๕๖๑ (บาท)
๑๒	โครงการสนับสนุน กลุ่มทอผ้า	เพื่อให้ประชาชน ในหมู่ที่ ๓ และ หมู่ที่ ๑๐ ได้มีอาชีพ เสริม ภายในครัวเรือนและมี รายได้ตลอดทั้งปี	สนับสนุนเงินทุนให้กับ กลุ่มทอผ้า หมู่ที่ ๓ และ หมู่ที่ ๑๐ จำนวน ๒ กลุ่ม	๖๐,๐๐๐		๖๐,๐๐๐	๖๐,๐๐๐	ร้อยละของประชาชนหมู่ที่ ๓ และ หมู่ที่ ๑๐ มีอาชีพ เสริมและเพิ่มรายได้ให้มี ฐานะดีขึ้น	ประชาชนมีอาชีพ เสริมและเพิ่มรายได้ให้ มีฐานะดีขึ้น	อบต. (สำนักปลัด)
๑๓	โครงการส่งเสริม หมู่บ้านเศรษฐกิจ พอเพียงตามแนว พระราชดำริ	เพื่อส่งเสริมให้ประชาชนมี ความรู้ความเข้าใจเกี่ยวกับ การดำเนินชีวิตแบบ เศรษฐกิจพอเพียง	สนับสนุนเงินทุนให้กับ หมู่บ้านเศรษฐกิจพอเพียง ในเขต อบต.เขาทะลุ	๕๐,๐๐๐		๕๐,๐๐๐	๕๐,๐๐๐	ร้อยละของประชาชนใน เขต อบต. มีความรู้ความ เข้าใจเกี่ยวกับ การดำเนิน ชีวิตแบบเศรษฐกิจ พอเพียง	ประชาชนในเขต อบต. มีความรู้ความ เข้าใจเกี่ยวกับ การ ดำเนินชีวิตแบบ เศรษฐกิจพอเพียง	อบต. (สำนักปลัด)
๑๔	โครงการฝึกอบรม เพิ่มประสิทธิภาพ ผู้นำและแกนนำ หมู่บ้าน	เพื่อส่งเสริมให้ผู้นำและแกน นำหมู่บ้านมีความรู้ความ เข้าใจเกี่ยวกับบทบาทหน้าที่ ของตนเองในการพัฒนา หมู่บ้าน	จัดฝึกอบรมผู้นำและแกน นำหมู่บ้าน หมู่ที่ ๑-๑๑ จำนวน ๑ ครั้ง	๒๐๐,๐๐๐		๒๐๐,๐๐๐	๒๐๐,๐๐๐	จำนวนผู้นำและแกนนำ หมู่บ้านมีความรู้ในการ พัฒนาหมู่บ้าน	กลุ่มผู้นำและแกนนำ หมู่บ้านมีความรู้ใน การพัฒนาหมู่บ้านให้มี ประสิทธิภาพมาก ยิ่งขึ้น	อบต. (สำนักปลัด)
๑๕	โครงการส่งเสริม และสนับสนุนกลุ่ม พัฒนาบทบาทสตรี	เพื่อส่งเสริมและสนับสนุน กลุ่มพัฒนาบทบาทสตรี หมู่ที่ ๑ - ๑๑	จัดฝึกอบรมให้แก่กลุ่มสตรี หมู่ที่ ๑-๑๑ ปีละ ๑ ครั้ง	๕๕๐,๐๐๐		๕๕๐,๐๐๐	๕๕๐,๐๐๐	จำนวนสตรีและแกนนำ กลุ่มสตรีมีความรู้ความ เข้าใจในบทบาทของ ตนเอง	กลุ่มผู้นำสตรีมีความรู้ ความเข้าใจในบทบาท ของตนเองและมีความ รู้ในการพัฒนา หมู่บ้านให้มี ประสิทธิภาพมาก ยิ่งขึ้น	อบต. (สำนักปลัด)/ พม.

ที่	โครงการ	วัตถุประสงค์	เป้าหมาย (ผลผลิตของโครงการ)	งบประมาณและที่ผ่านมา			ตัวชี้วัด (KPI)	ผลที่คาดว่าจะได้รับ	หน่วยงานที่ รับผิดชอบ
				๒๕๕๙ (บาท)	๒๕๖๐ (บาท)	๒๕๖๑ (บาท)			
๑๖	โครงการปลูกกล้าไม้เศรษฐกิจ หมู่ที่ ๗	เพื่อส่งเสริมอาชีพให้กับประชาชนในหมู่ที่ ๗	สนับสนุนส่งเสริมกลุ่มปลูกกล้าไม้ทางเศรษฐกิจ เช่น ต้นจำปา ต้นตะเคียน พะยูง หมู่ที่ ๗	๑๐๐,๐๐๐	๑๐๐,๐๐๐	๑๐๐,๐๐๐	จำนวนประชาชนที่มีอาชีพเสริม	ประชาชนในเขตหมู่ที่ ๗ มีรายได้เพิ่มขึ้น	อบต. (สำนักปลัด)
๑๗	โครงการอบรมพัฒนาส่งเสริมอาชีพสตรี หมู่ที่ ๑-๑๑	เพื่อส่งเสริมและสนับสนุนการพัฒนาอาชีพให้กับสตรี หมู่ที่ ๑-๑๑	จัดฝึกอบรมการพัฒนาและส่งเสริมอาชีพให้แก่กลุ่มสตรี หมู่ที่ ๑-๑๑	๓๐๐,๐๐๐	๓๐๐,๐๐๐	๓๐๐,๐๐๐	ร้อยละของกลุ่มสตรีมีการพัฒนาและส่งเสริมด้านอาชีพสตรีมากขึ้น	จำนวนสตรีหมู่ที่ ๑-๑๑ ที่มีอาชีพเสริม	อบต. (สำนักปลัด)/ พม.
๑๘	โครงการสนับสนุนเงินทุนกลุ่มออมทรัพย์ หมู่ที่ ๑๐	เพื่อสนับสนุนเงินทุนกลุ่มออมทรัพย์ หมู่ที่ ๑๐	สนับสนุนเงินทุนกลุ่มออมทรัพย์ หมู่ที่ ๑๐	๑๐๐,๐๐๐	๑๐๐,๐๐๐	๑๐๐,๐๐๐	ร้อยละของประชาชนมีการออมทรัพย์เพิ่มมากขึ้น	ประชาชนหมู่ที่ ๑๐ มีการออมทรัพย์เพิ่มมากขึ้น	อบต. (สำนักปลัด)
๑๙	โครงการก่อสร้างที่ทำการกลุ่มออมทรัพย์ หมู่ที่ ๑๑	เพื่ออำนวยความสะดวกแก่ผู้มาใช้บริการ	ก่อสร้างอาคารที่ทำการกลุ่มออมทรัพย์ หมู่ที่ ๑๑ จำนวน ๑ แห่ง	๔๕๐,๐๐๐	๔๕๐,๐๐๐	๔๕๐,๐๐๐	ร้อยละของประชาชนที่ผ่านมาใช้บริการมีความสะดวกสบาย และรวดเร็ว	ทำให้ชุมชนมีกลุ่มออมทรัพย์ สำหรับใช้ประกอบกิจกรรม	อบต. (กองช่าง)
๒๐	โครงการส่งเสริมและสนับสนุนยกระดับฝีมือแรงงาน หมู่ที่ ๑-๑๑	เพื่อยกระดับฝีมือแรงงานของประชาชนในพื้นที่ หมู่ที่ ๑-๑๑	จัดฝึกอบรมฝีมือแรงงานให้แก่ประชาชน หมู่ที่ ๑-๑๑ ปีละ ๒ ครั้ง	๑๐๐,๐๐๐	๑๐๐,๐๐๐	๑๐๐,๐๐๐	ร้อยละของประชาชนมีศักยภาพเป็นที่ยอมรับในด้านฝีมือแรงงาน	ประชาชนมีอาชีพเสริมและเพิ่มรายได้ตลอดจนรองรับการเข้าสู่ประชาคมอาเซียน	อบต./แรงงานจังหวัด / พัฒนาสังคม
๒๑	โครงการส่งเสริมและสนับสนุนยกระดับฝีมือแรงงาน หมู่ที่ ๑-๑๑	เพื่อยกระดับฝีมือแรงงานของประชาชนในพื้นที่ หมู่ที่ ๑ - ๑๑	จัดฝึกอบรมฝีมือแรงงานให้แก่ประชาชน หมู่ที่ ๑ - ๑๑ ปีละ ๒ ครั้ง	๑๐๐,๐๐๐	๑๐๐,๐๐๐	๑๐๐,๐๐๐	ร้อยละของประชาชนมีศักยภาพเป็นที่ยอมรับในด้านฝีมือแรงงาน	ประชาชนมีอาชีพเสริมและเพิ่มรายได้ตลอดจนรองรับการเข้าสู่ประชาคมอาเซียน	อบต./แรงงานจังหวัด / พัฒนาสังคม

ที่	โครงการ	วัตถุประสงค์	เป้าหมาย (ผลผลิตของโครงการ)	งบประมาณและที่ผ่านมา			ตัวชี้วัด (KPI)	ผลที่คาดว่าจะได้รับ	หน่วยงานที่ รับผิดชอบ
				๒๕๕๙ (บาท)	๒๕๖๐ (บาท)	๒๕๖๑ (บาท)			
๒๒	โครงการส่งเสริมและสนับสนุนยกระดับฝีมือแรงงาน หมู่ที่ ๑-๑๑	เพื่อยกระดับฝีมือแรงงานของประชาชนในพื้นที่ หมู่ที่ ๑๑	จัดฝึกอบรมฝีมือแรงงานให้แก่ประชาชน หมู่ที่ ๑๑ ปีละ ๒ ครั้ง	๑๐๐,๐๐๐	๑๐๐,๐๐๐	๑๐๐,๐๐๐	ร้อยละของประชาชนมีศักยภาพเป็นที่ยอมรับในด้านฝีมือแรงงาน	ประชาชนมีอาชีพเสริมและเพิ่มรายได้ตลอดจนรองรับการเข้าสู่ประชาคมอาเซียน	อบต./แรงงานจังหวัด / พัฒนาสังคม
๒๓	โครงการจัดซื้อเครื่องผสมปุ๋ยหมัก หมู่ที่ ๑๑	เพื่อส่งเสริมและสนับสนุนการผลิตปุ๋ยให้กับประชาชนในหมู่ที่ ๑๑	จัดซื้อเครื่องผสมปุ๋ยหมัก หมู่ที่ ๑๑	๔๒๐,๐๐๐	๔๒๐,๐๐๐	๔๒๐,๐๐๐	ร้อยละของประชาชนหมู่ที่ ๑๑ มีอาชีพเสริมและเพิ่มรายได้ให้มีฐานะดีขึ้น	ประชาชนมีอาชีพเสริมและเพิ่มรายได้ให้มีฐานะดีขึ้น	อบต. (สำนักปลัด)
๒๔	โครงการสนับสนุนวิสาหกิจชุมชน หมู่ที่ ๑-๑๑	เพื่อกระตุ้นให้เกิดการส่งเสริมและพัฒนาวิสาหกิจชุมชน และค้นหาวิสาหกิจชุมชนที่สามารถเป็นต้นแบบในการพัฒนาและเป็นแหล่งเรียนรู้	สนับสนุนและส่งเสริมวิสาหกิจชุมชน หมู่ที่ ๑-๑๑	๓๐๐,๐๐๐	๓๐๐,๐๐๐	๓๐๐,๐๐๐	ร้อยละของประชาชนหมู่ที่ ๑-๑๑ มีอาชีพเสริมและเพิ่มรายได้ให้มีฐานะดีขึ้น	ประชาชนมีอาชีพเสริมและเพิ่มรายได้ให้มีฐานะดีขึ้น	อบต. (สำนักปลัด)
๒๕	โครงการส่งเสริมเกษตรกรรุ่นใหม่ หมู่ที่ ๑-๑๑	เพื่อส่งเสริมสนับสนุนให้ประชาชนได้เรียนรู้การทำเกษตร	จัดฝึกอบรมการทำเกษตรแนวใหม่ หมู่ที่ ๑-๑๑ ปีละ ๑ ครั้ง	๕๐,๐๐๐	๕๐,๐๐๐	๕๐,๐๐๐	จำนวนประชาชนที่มีอาชีพเสริมและมีความรู้เกี่ยวกับการเกษตร	ประชาชนในเขตหมู่ที่ ๑-๑๑ มีรายได้เพิ่มขึ้น	อบต. (สำนักปลัด)
๒๖	โครงการกระตุ้นเศรษฐกิจชุมชน	เพื่อส่งเสริม สนับสนุน และแก้ไขปัญหาด้านเศรษฐกิจ โดยจัดให้มีทุนหมุนเวียนให้สมาชิกกลุ่มมีทุนดำเนินการประกอบอาชีพ	สนับสนุนและส่งเสริมเศรษฐกิจชุมชน หมู่ที่ ๑-๑๑	๒๐๐,๐๐๐	๒๐๐,๐๐๐	๒๐๐,๐๐๐	ร้อยละของประชาชนหมู่ที่ ๑-๑๑ มีอาชีพเสริมและเพิ่มรายได้ให้มีฐานะดีขึ้น	ประชาชนมีอาชีพเสริมและเพิ่มรายได้ให้มีฐานะดีขึ้น	อบต. (สำนักปลัด)
๒๗	โครงการส่งเสริมสวัสดิการชุมชน	เพื่อส่งเสริม สนับสนุนและแก้ไขปัญหาด้านสวัสดิการชุมชน โดยจัดให้มีทุนหมุนเวียนให้แก่กลุ่มสวัสดิการชุมชน	สนับสนุนและส่งเสริมกองทุนสวัสดิการชุมชน หมู่ที่ ๔	๕๐,๐๐๐	๕๐,๐๐๐	๕๐,๐๐๐	ร้อยละของประชาชนหมู่ที่ ๑-๑๑ มีอาชีพเสริมและเพิ่มรายได้ให้มีฐานะดีขึ้น	ประชาชนมีอาชีพเสริมและเพิ่มรายได้ให้มีฐานะดีขึ้น	อบต. (สำนักปลัด)

## ๒.๒ แนวทางด้านสวัสดิการสังคม

ที่	โครงการ	วัตถุประสงค์	เป้าหมาย (ผลผลิตของโครงการ)	งบประมาณและที่ผ่านมา			ตัวชี้วัด (KPI)	ผลที่คาดว่าจะได้รับ	หน่วยงานที่ รับผิดชอบ
				๒๕๕๙ (บาท)	๒๕๖๐ (บาท)	๒๕๖๑ (บาท)			
๑	โครงการสนับสนุน เบี้ยยังชีพคนชรา	เพื่อส่งเสริมและพัฒนา ผู้สูงอายุ	เงินสงเคราะห์คนชรา หมู่ที่ ๑-๑๑	๓๐๐,๐๐๐	๓๐๐,๐๐๐	๓๐๐,๐๐๐	จำนวนคนชราที่ได้รับ การดูแลและให้ความ ช่วยเหลือ	คนชราที่มีคุณภาพชีวิตที่ดี	อบต. (สำนักปลัด) /กรมส่งเสริมฯ
๒	โครงการสนับสนุน เบี้ยยังชีพคนพิการ	เพื่อส่งเสริมและพัฒนาคน พิการ	เงินสงเคราะห์ผู้พิการ หมู่ที่ ๑-๑๑	๑๕๐,๐๐๐	๑๕๐,๐๐๐	๑๕๐,๐๐๐	จำนวนคนพิการที่ได้รับ การดูแลและให้ความ ช่วยเหลือ	คนพิการที่มีคุณภาพชีวิต ที่ดี	อบต. (สำนักปลัด) /กรมส่งเสริมฯ
๓	โครงการสนับสนุน เบี้ยยังชีพผู้ติดเชื้อ เอดส์	เพื่อให้ผู้ติดเชื้อเอดส์ มีทุน มี เงินในการดำรงชีพ	ช่วยเหลือผู้ติดเชื้อเอดส์	๓๐,๐๐๐	๓๐,๐๐๐	๓๐,๐๐๐	จำนวนผู้ติดเชื้อเอดส์ ที่ได้รับการช่วยเหลือ	ผู้ติดเชื้อเอดส์ได้รับ การช่วยเหลือ	อบต. (สำนักปลัด)
๔	โครงการช่วยเหลือ นักเรียนที่เรียนดี และยากจน	เพื่อส่งเสริมเด็กนักเรียนที่ เรียนดีและยากจน	สนับสนุนนักเรียนที่เรียนดี และขาดแคลนทุนทรัพย์ ของ สถานศึกษาในเขต อบต.	๑๐๐,๐๐๐	๑๐๐,๐๐๐	๑๐๐,๐๐๐	จำนวนเด็กนักเรียนที่มี โอกาสศึกษาต่อ	เด็กนักเรียนที่เรียนดี และยากจนมีโอกาสทาง การศึกษา	อบต. (สำนักปลัด)
๕	โครงการจ้าง นักเรียน นักศึกษา ปฏิบัติงานในช่วงปิด ภาคเรียน	เพื่อส่งเสริมให้นักเรียน นักศึกษาใช้เวลาว่างให้เป็น ประโยชน์และมีรายได้ใน ระหว่างช่วงปิดภาคเรียน	สนับสนุนงบประมาณใน การจ้างงานนักเรียน นักศึกษาที่อยู่ในเขต อปท. ให้มีงานทำระหว่างปิดภาค เรียน	๑๐๐,๐๐๐	๑๐๐,๐๐๐	๑๐๐,๐๐๐	จำนวนนักเรียน นักศึกษามีรายได้ใน ระหว่างช่วงปิดภาค เรียน	ทำให้นักเรียนนักศึกษา ใช้เวลาว่างให้เป็น ประโยชน์และมีรายได้ ในระหว่างช่วงปิดภาค เรียน ช่วยลดภาระ ค่าใช้จ่ายผู้ปกครอง	อบต. (สำนักปลัด)
๖	โครงการพัฒนา อาชีพผู้ยากไร้และ ผู้ด้อยโอกาสทาง สังคม	เพื่อให้ผู้ด้อยโอกาสมีอาชีพ เสริมและมีงานทำ	จัดหาที่ทำกินพร้อมเงินทุน แก่ผู้ยากไร้และ ผู้ด้อยโอกาส หมู่ที่ ๑-๑๑	๑๐๐,๐๐๐	๑๐๐,๐๐๐	๑๐๐,๐๐๐	จำนวนผู้ด้อยโอกาสและ ผู้ยากไร้ได้มีที่ดินทำกิน	ผู้ด้อยโอกาสและผู้ ยากไร้ได้มีที่ดินทำกิน และมีอาชีพเสริม	อบต. (สำนักปลัด)

ที่	โครงการ	วัตถุประสงค์	เป้าหมาย (ผลผลิตของโครงการ)	งบประมาณและที่ผ่านมา			ตัวชี้วัด (KPI)	ผลที่คาดว่าจะได้รับ	หน่วยงานที่ รับผิดชอบ	
				๒๕๕๙ (บาท)		๒๕๖๐ (บาท)				๒๕๖๑ (บาท)
๗	โครงการสนับสนุน อุปกรณ์ในการ ประกอบอาชีพคน พิการ	เพื่อให้คนพิการมีอุปกรณ์ใน การช่วยเหลือตนเองในการ ดำรงชีวิต	จัดซื้ออุปกรณ์ในการให้ ความช่วยเหลือคนพิการ เช่น รถโยก รถเข็น ฯลฯ	๕๐,๐๐๐		๕๐,๐๐๐	๕๐,๐๐๐	จำนวนคนพิการที่ได้รับ การดูแลและให้ความ ช่วยเหลือ	คนพิการมีคุณภาพชีวิต ที่ดีขึ้น	อบต. (สำนักปลัด)
๘	โครงการก่อสร้าง ห้องน้ำสำหรับคน พิการ	เพื่อให้คนพิการมีความ สะดวกในการใช้บริการ ห้องน้ำสาธารณะ	ก่อสร้างห้องน้ำสำหรับคน พิการ จำนวน ๑ แห่ง	๖๐,๐๐๐		๖๐,๐๐๐	๖๐,๐๐๐	จำนวนคนพิการที่ได้รับ การดูแลและให้ความ ช่วยเหลือ	คนพิการมีคุณภาพชีวิต ที่ดีขึ้น	อบต. (สำนักปลัด)
๙	โครงการฝึกอาชีพ สำหรับคนพิการ	เพื่อให้คนพิการมีอาชีพ สามารถเลี้ยงตัวเองได้ในการ ดำรงชีวิตประจำวัน	จัดฝึกอบรมอาชีพให้กับคน พิการจำนวน ๓ ครั้ง	๕๐,๐๐๐		๕๐,๐๐๐	๕๐,๐๐๐	จำนวนคนพิการที่ได้รับ การดูแลและให้ความ ช่วยเหลือ	คนพิการมีคุณภาพชีวิต ที่ดีขึ้น	อบต. (สำนักปลัด)
๑๐	โครงการเคาะประตู ดูแลผู้พิการ/ ผู้สูงอายุ	เพื่อให้คนพิการ/ผู้สูงอายุ มี คุณภาพชีวิตที่ดี ในการ ดำรงชีวิตประจำวัน	ออกเยี่ยมเพื่ออำนวยความสะดวก ให้บริการต่างๆ ปี ละ ๒ ครั้ง	๓๐,๐๐๐		๓๐,๐๐๐	๓๐,๐๐๐	จำนวนคนพิการ/ ผู้สูงอายุ ที่ได้รับการ ดูแลและให้ความ ช่วยเหลือ	คนพิการ/ผู้สูงอายุ มี คุณภาพชีวิตที่ดีขึ้น	อบต. (สำนักปลัด)
๑๑	โครงการตรวจ สุขภาพผู้สูงอายุ/ผู้ พิการ	เพื่อให้คนพิการ/ผู้สูงอายุ มี สุขภาพสมบูรณ์แข็งแรง	ออกให้บริการตรวจสุขภาพ ปีละ ๒ ครั้ง	๒๐,๐๐๐		๒๐,๐๐๐	๒๐,๐๐๐	จำนวนคนพิการ/ผู้สูงอายุ ที่มีสุขภาพกายและ สุขภาพจิตแข็งแรง	คนพิการ/ผู้สูงอายุ มี คุณภาพชีวิตที่ดีขึ้น	อบต. (สำนักปลัด)
๑๒	โครงการส่งเสริม และสนับสนุน กองทุนแม่	เพื่อส่งเสริมให้ประชาชนได้มี จิตสำนึกและตระหนักถึง ความสำคัญของแม่ และการ จัดกิจกรรมต่างในวันแม่	ส่งเสริมและสนับสนุน กองทุนแม่ จำนวน ๑๑ หมู่บ้าน	๑๑๐,๐๐๐		๑๑๐,๐๐๐	๑๑๐,๐๐๐	จำนวนประชาชนที่เข้า ร่วมกิจกรรมวันแม่	ประชาชนในตำบลมี ความรักสามัคคี โดยร่วม กิจกรรมต่างๆเกี่ยวกับ แม่	อบต. (สำนักปลัด)

ที่	โครงการ	วัตถุประสงค์	เป้าหมาย (ผลผลิตของโครงการ)	งบประมาณและที่ผ่านมา			ตัวชี้วัด (KPI)	ผลที่คาดว่าจะได้รับ	หน่วยงานที่ รับผิดชอบ
				๒๕๕๙ (บาท)	๒๕๖๐ (บาท)	๒๕๖๑ (บาท)			
๑๓	โครงการซ่อมแซมที่อยู่อาศัยให้กับคนพิการ ผู้สูงอายุ และผู้ด้อยโอกาส หมู่ที่ ๑-๑๑	เพื่อให้คนพิการ/ผู้สูงอายุและผู้ด้อยโอกาส ได้มีที่อยู่อาศัยและได้รับการดูแลจากหน่วยงานรัฐ	ซ่อมแซมที่อยู่อาศัยให้กับคนพิการ ผู้สูงอายุ และผู้ด้อยโอกาส หมู่ที่ ๑-๑๑	๘๐๐,๐๐๐	๕๐๐,๐๐๐	๕๐๐,๐๐๐	จำนวนคนพิการ/ผู้สูงอายุ และผู้ด้อยโอกาส ที่ได้รับการดูแลและให้ความช่วยเหลือ	คนพิการ/ผู้สูงอายุ มีคุณภาพชีวิตที่ดีขึ้น	อบต. (สำนักปลัด)
๑๔	โครงการจัดตั้งศูนย์บริการคนพิการ	เพื่อให้บริการข้อมูลข่าวสารเกี่ยวกับสิทธิประโยชน์สวัสดิการ และความช่วยเหลือตามคนพิการร้องขอ และตามที่หน่วยงานของรัฐกำหนด รวมทั้งการให้คำปรึกษาหรือช่วยดำเนินการเกี่ยวกับขอใช้สิทธิประโยชน์แก่คนพิการ	จัดตั้งศูนย์บริการคนพิการขึ้น ณ อบต. เขาทะลุ จำนวน ๑ แห่ง	๒๐,๐๐๐	๒๐,๐๐๐	๒๐,๐๐๐	จำนวนคนพิการ ที่ได้รับการดูแลและให้ความช่วยเหลือ	อบต.เขาทะลุมีศูนย์ในการให้ความช่วยเหลือผู้พิการในพื้นที่ด้านต่างๆ	อบต. (สำนักปลัด)

## ๒.๓ งานด้านการศึกษา

ที่	โครงการ	วัตถุประสงค์	เป้าหมาย (ผลผลิตของโครงการ)	งบประมาณและที่ผ่านมา			ตัวชี้วัด (KPI)	ผลที่คาดว่าจะได้รับ	หน่วยงานที่ รับผิดชอบ
				๒๕๕๙ (บาท)	๒๕๖๐ (บาท)	๒๕๖๑ (บาท)			
๑	โครงการก่อสร้าง ศูนย์พัฒนาเด็กเล็ก	เพื่อให้มีศูนย์พัฒนาเด็กเล็ก เตรียมความพร้อมสำหรับเด็กก่อนวัยเรียน	ก่อสร้างศูนย์พัฒนาเด็กเล็ก จำนวน ๒ แห่ง หมู่ที่ ๑ และหมู่ที่ ๓ ตามแบบ มาตรฐานกำหนด	๒,๕๐๐,๐๐๐	๒,๕๐๐,๐๐๐	๒,๕๐๐,๐๐๐	จำนวนเด็กก่อนวัยเรียนที่ เข้าเรียนในศูนย์พัฒนาเด็ก เล็ก	ครัวเรือนที่มีบุตร หลานได้รับความ ช่วยเหลือมีการเตรียม ความพร้อมก่อนวัย เรียน	อบจ./ กรมส่งเสริมฯ
๒	โครงการปรับปรุง ศูนย์พัฒนาเด็กเล็ก	เพื่อให้มีศูนย์พัฒนาเด็กเล็ก เตรียมความพร้อมสำหรับเด็กก่อนวัยเรียน	ปรับปรุงศูนย์พัฒนาเด็กเล็ก หมู่ที่ ๔ และหมู่ที่ ๕	๓๐๐,๐๐๐	๓๐๐,๐๐๐	๓๐๐,๐๐๐	จำนวนศูนย์พัฒนาเด็กเล็กที่ ได้รับการปรับปรุง	ครัวเรือนที่มีบุตร หลานได้รับความ ช่วยเหลือมีการเตรียม ความพร้อมก่อนวัย เรียน	อบต.(สำนัก ปลัด)
๓	โครงการสนับสนุน อาหารเสริม(นม) และอาหารกลางวัน	เพื่อส่งเสริมให้เด็กมี พัฒนาการในการเตรียม ความพร้อมก่อนวัยเรียน	สนับสนุนงบประมาณให้แก่ ศูนย์พัฒนาเด็กเล็ก และ โรงเรียนในเขตอปท. ในการ จัดซื้ออาหารเสริม(นม) และ อาหารกลางวัน	๑,๕๐๐,๐๐๐	๑,๕๐๐,๐๐๐	๑,๕๐๐,๐๐๐	จำนวนเด็กที่ได้รับอาหาร เสริม(นม)และอาหาร กลางวัน	เด็กในศูนย์ฯ มี ศักยภาพและมีความ พร้อมในการเรียนชั้น อนุบาล	อบต.(สำนัก ปลัด)/ กรมส่งเสริมฯ
๔	โครงการส่งเสริมให้ สถานศึกษาพัฒนา เทคโนโลยี วัสดุ อุปกรณ์การเรียน การสอนที่ทันสมัย	เพื่อส่งเสริมให้เด็กมี พัฒนาการในการเตรียม ความพร้อมก่อนวัยเรียน	จัดซื้ออุปกรณ์การเรียนการ สอนและวัสดุ อุปกรณ์อื่นๆ ตามความจำเป็นให้กับ ศูนย์พัฒนาเด็กเล็ก	๕๐,๐๐๐	๕๐,๐๐๐	๕๐,๐๐๐	ร้อยละของเด็กในศูนย์ฯ ที่มี ความพร้อมในการเรียนชั้น อนุบาล	เด็กในศูนย์ฯ มี ศักยภาพและมีความ พร้อมในการเรียนชั้น อนุบาล	อบต. (สำนักปลัด)
๕	โครงการสนับสนุน กิจกรรมทาง การศึกษา	เพื่อส่งเสริมให้เด็กมี พัฒนาการในการเตรียม ความพร้อมก่อนวัยเรียน	สนับสนุนกิจกรรมวันเด็ก แห่งชาติ/การเข้าค่าย ฝึกอบรมต่างๆของ สถานศึกษา	๕๐,๐๐๐	๕๐,๐๐๐	๕๐,๐๐๐	จำนวนเด็กที่มีส่วนร่วมใน กิจกรรมและตั้งใจเรียน	เด็กได้มีส่วนร่วมใน กิจกรรม โดยทุกคนจะ ตั้งใจเรียน	อบต. (สำนักปลัด)

ที่	โครงการ	วัตถุประสงค์	เป้าหมาย (ผลผลิตของโครงการ)	งบประมาณและที่ผ่านมา			ตัวชี้วัด (KPI)	ผลที่คาดว่าจะได้รับ	หน่วยงานที่ รับผิดชอบ	
				๒๕๕๙ (บาท)		๒๕๖๐ (บาท)				๒๕๖๑ (บาท)
๖	โครงการจัดหา เครื่องเล่นประจำ ศูนย์พัฒนาเด็กเล็ก	เพื่อส่งเสริมทักษะ พัฒนาการเรียนรู้และเตรียม ความพร้อมสำหรับเด็กก่อน วัยเรียน	สนับสนุนอุปกรณ์เด็กเล่น ประจำศูนย์พัฒนาเด็กเล็ก หมู่ที่ ๔ และหมู่ที่ ๕	๒๐๐,๐๐๐		๒๐๐,๐๐๐	๒๐๐,๐๐๐	จำนวนเด็กก่อนวัยเรียนที่ ได้รับการส่งเสริมพัฒนาการ	ส่งเสริมพัฒนาการ เรียนรู้และเตรียม ความพร้อมสำหรับเด็กก่อน วัยเรียน	อบต. (สำนักปลัด)
๗	โครงการก่อสร้างโรง อาหารศูนย์พัฒนา เด็กเล็ก	เพื่อให้เด็กได้มีสถานที่สำหรับ รับประทานอาหารที่ถูก สุขลักษณะ เหมาะสม และ เพียงพอ	ก่อสร้างโรงอาหารศูนย์ พัฒนาเด็กเล็ก จำนวน ๑ แห่ง	๑,๕๐๐,๐๐๐		๑,๕๐๐,๐๐๐	๑,๕๐๐,๐๐๐	เด็กปฐมวัยมีโรงอาหารที่ถูก หลักอนามัย	เด็กปฐมวัยมีโรง อาหารที่ถูกหลัก อนามัย	อบต./กรม ส่งเสริมฯ
๘	โครงการปรับปรุง ภูมิทัศน์ศูนย์พัฒนา เด็กเล็ก	เพื่อปรับปรุงภูมิทัศน์บริเวณ ศูนย์พัฒนาเด็กเล็กให้สวยงาม	ปรับปรุงศูนย์พัฒนาเด็ก เล็กให้มีความสวยงาม	๕๐,๐๐๐		๕๐,๐๐๐	๕๐,๐๐๐	ภูมิทัศน์บริเวณศูนย์พัฒนา เด็กเล็กมีความสวยงาม	ศูนย์พัฒนาเด็กเล็ก ได้รับการปรับปรุง ๘๐%	อบต. (สำนักปลัด)



## ๒.๔ แนวทางด้านสาธารณสุข

ที่	โครงการ	วัตถุประสงค์	เป้าหมาย (ผลผลิตของโครงการ)	งบประมาณและที่ผ่านมา			ตัวชี้วัด (KPI)	ผลที่คาดว่าจะได้รับ	หน่วยงานที่ รับผิดชอบ	
				๒๕๕๙ (บาท)		๒๕๖๐ (บาท)				๒๕๖๑ (บาท)
๑	โครงการสร้างสวนสุขภาพพร้อมเครื่องออกกำลังกาย	เพื่อให้ประชาชนมีสถานที่พักผ่อนหย่อนใจและออกกำลังกาย	ก่อสร้างสวนสุขภาพพร้อมจัดซื้อเครื่องออกกำลังกายหมู่ที่ ๑ จำนวน ๑ แห่ง	๕๐๐,๐๐๐		๕๐๐,๐๐๐	๕๐๐,๐๐๐	ร้อยละของประชาชนในหมู่ที่ ๑ มีสถานที่พักผ่อนและออกกำลังกาย	ทำให้ประชาชนมีสถานที่พักผ่อนหย่อนใจและออกกำลังกาย	อบต. (กองช่าง)/ อบจ./ กรมส่งเสริมฯ
๒	โครงการจัดซื้อเครื่องพ่นหมอกควัน	เพื่อป้องกันการแพร่ระบาดของโรคไข้เลือดออกตำบลเขาทะเล	จัดซื้อเครื่องพ่นหมอกควันจำนวน ๕ เครื่อง	๕๐๐,๐๐๐		๕๐๐,๐๐๐	๕๐๐,๐๐๐	สถิติการเกิดโรคไข้เลือดออก มาเลเซีย ลดลง	ทำให้มีป้องกันการแพร่ระบาดของโรคไข้เลือดออกตำบลเขาทะเล	อบต. (สำนักปลัด)
๓	โครงการจัดซื้อวัสดุวิทยาศาสตร์และวัสดุทางการแพทย์	เพื่อป้องกันการแพร่ระบาดของโรคต่างๆในพื้นที่	จัดซื้อวัสดุวิทยาศาสตร์และวัสดุทางการแพทย์เช่น ทรายอบเบท, สารเคมีป้องกันพาหะนำเชื้อไข้เลือดออก มาเลเซีย เครื่องวัดความดัน เบาหวานพร้อมเข็มเจาะ	๕๐๐,๐๐๐		๕๐๐,๐๐๐	๕๐๐,๐๐๐	ร้อยละของประชาชนมีสุขภาพอนามัยที่ดีขึ้น	ประชาชนมีสุขภาพอนามัยที่ดีขึ้น โรคไข้เลือดออก โรคมมาเลเซียในพื้นที่ลดลง	อบต. (สำนักปลัด)
๔	โครงการฝึกอบรมให้ความรู้เกี่ยวกับงานด้านสาธารณสุข	เพื่อให้ความรู้แก่ประชาชนเกี่ยวกับงานด้านสาธารณสุขต่างๆ เช่น การควบคุม การป้องกันโรค	อบรมให้ความรู้เกี่ยวกับงานด้านสาธารณสุข	๕๐,๐๐๐		๕๐,๐๐๐	๕๐,๐๐๐	ร้อยละของประชาชนที่มีความรู้ความเข้าใจในการดูแลรักษาสุขภาพอนามัย	ประชาชนทุกหมู่บ้าน ได้มีความรู้ความเข้าใจในการดูแลรักษาสุขภาพอนามัย	อบต. (สำนักปลัด)
๕	โครงการปรับปรุงซ่อมแซมศูนย์สาธารณสุขมูลฐานชุมชน	เพื่ออำนวยความสะดวกแก่ผู้มาใช้บริการ	ปรับปรุงซ่อมแซมที่ทำการศสมช.หมู่ที่ ๑-๑๑	๒๐๐,๐๐๐		๒๐๐,๐๐๐	๒๐๐,๐๐๐	จำนวน ศสมช.ที่ได้รับการปรับปรุง	ทำให้มีการอำนวยความสะดวกแก่ผู้มาใช้บริการ	อบต.(สำนักปลัด)

ที่	โครงการ	วัตถุประสงค์	เป้าหมาย (ผลผลิตของโครงการ)	งบประมาณและที่ผ่านมา			ตัวชี้วัด (KPI)	ผลที่คาดว่าจะได้รับ	หน่วยงานที่ รับผิดชอบ	
				๒๕๕๙ (บาท)		๒๕๖๐ (บาท)				๒๕๖๑ (บาท)
๖	โครงการจัดตั้งชมรมคนรักสุขภาพ	เพื่อส่งเสริมให้ประชาชนมีสุขภาพแข็งแรง	จัดตั้งชมรมคนรักสุขภาพหมู่ที่ ๑-๑๑	๑๕๐,๐๐๐		๑๕๐,๐๐๐	๑๕๐,๐๐๐	ร้อยละของประชาชนมีสุขภาพแข็งแรง	ประชาชนมีสุขภาพแข็งแรง	อบต. (สำนักปลัด)
๗	โครงการส่งเสริมการออกกำลังกาย	เพื่อให้ประชาชนมีความแข็งแรงทั้งด้านร่างกายและจิตใจ	จัดซื้อเครื่องเสียงพร้อมอุปกรณ์ในการออกกำลังกายหมู่ที่ ๑-๑๑	๓๐๐,๐๐๐		๓๐๐,๐๐๐	๓๐๐,๐๐๐	จำนวนประชาชนที่ออกกำลังกาย	ประชาชนในตำบลมีความรักสามัคคี โดยมีกิจกรรมการออกกำลังกายเป็นตัวเชื่อม	อบต. (สำนักปลัด)
๘	โครงการเตรียมพร้อมการดำเนินงานระบบหลักประกันสุขภาพ	เพื่อให้ประชาชนในตำบลมีหลักประกันสุขภาพถ้วนหน้า	ดำเนินงานตามโครงการโดย อบต.สมทบทุนร่วมกับ สปสช. ๒๐% ของเงิน ๔๐ บาท/คน	๖๕,๐๐๐		๖๕,๐๐๐	๖๕,๐๐๐	ประชาชนในตำบลเขาทะลุ มีสุขภาพที่ดี	ทำให้ประชาชนในตำบลมีหลักประกันสุขภาพถ้วนหน้า	อบต. (สำนักปลัด)
๙	โครงการอบรมอาสาสมัครสาธารณสุขมูลฐานและแกนนำครอบครัวหมู่ที่ ๑-๑๑	เพื่อให้ อสม.และแกนนำดูแลสุขภาพคนในหมู่บ้านและครอบครัวเพื่อส่งเสริมสุขภาพเชิงรุกอันเกิดจากการมีความรู้ของ อสม. และแกนนำสร้างความผูกพันในชุมชน	จัดอบรม อสม.และแกนนำจำนวน ๖๐ คน จำนวน ๑ ครั้ง	๘๐,๐๐๐		๘๐,๐๐๐	๘๐,๐๐๐	จำนวนอสม.และแกนนำที่เข้าอบรมมีความรู้ด้านสุขอนามัย	อสม.และแกนนำที่เข้าอบรมมีความรู้ด้านสุขอนามัยได้เกิดความช่วยเหลือเกื้อกูลกันในหมู่บ้านร้อยละ ๘๕ ของประชาชนในหมู่บ้าน	อบต. (สำนักปลัด)
๑๐	โครงการส่งเสริมเยาวชนและประชาชนในการแข่งขันกีฬาต่างๆ	เพื่อสนับสนุนเยาวชนและประชาชนในการร่วมแข่งขันกีฬาร่วมกับหน่วยงานอื่นๆ	การร่วมแข่งขันกีฬาของเยาวชนและประชาชนเพื่อเชื่อมความสัมพันธ์อันดีระหว่างหน่วยงานในเขตอปท.และนอกเขตอปท.	๑๐๐,๐๐๐		๑๐๐,๐๐๐	๑๐๐,๐๐๐	จำนวนประชาชนที่เข้าร่วมกิจกรรม	ส่งเสริมความสัมพันธ์ระหว่างหมู่บ้าน/ชุมชนกับ อบต. และ อปท.กับหน่วยงานอื่นๆ	อบต. (สำนักปลัด)

ที่	โครงการ	วัตถุประสงค์	เป้าหมาย (ผลผลิตของโครงการ)	งบประมาณและที่ผ่านมา			ตัวชี้วัด (KPI)	ผลที่คาดว่าจะได้รับ	หน่วยงานที่ รับผิดชอบ	
				๒๕๕๙ (บาท)		๒๕๖๐ (บาท)				๒๕๖๑ (บาท)
๑๑	โครงการก่อสร้าง ลานกีฬา เอนกประสงค์ ประจำหมู่บ้าน	เพื่อส่งเสริมให้ประชาชน และเยาวชนในพื้นที่ได้ออก กำลังกายเพื่อสุขภาพ และ ใช้เวลาว่างให้เป็นประโยชน์	ก่อสร้างลานกีฬา เอนกประสงค์ประจำ หมู่บ้าน หมู่ที่ ๑-๑๑ ตาม แบบแปลน อบต.กำหนด	๓๐๐,๐๐๐		๓๐๐,๐๐๐	๓๐๐,๐๐๐	จำนวนประชาชนที่ใช้ สถานที่ออกกำลังกาย	ประชาชนในพื้นที่มี สถานที่ออกกำลังกาย และมีสุขภาพ สมบูรณ์ แข็งแรง	อบต. (กองช่าง)/ อบจ./ กรมส่งเสริมฯ
๑๒	โครงการอุดหนุน ศูนย์สาธารณสุขมูล ฐานชุมชน	เพื่อส่งเสริมให้ประชาชนใน ตำบลมีสุขภาพอนามัยที่ดี	อุดหนุนศูนย์สาธารณสุขมูล ฐานชุมชนหมู่ที่ ๑-๑๑	๑๑๐,๐๐๐		๑๑๐,๐๐๐	๑๑๐,๐๐๐	จำนวนประชาชนหมู่ที่ ๑- ๑๑ มีสุขภาพพลานามัยที่ สมบูรณ์แข็งแรง	ทำให้ประชาชนใน ตำบลมีสุขภาพอนามัย ที่ดี	อบต. (สำนักปลัด)
๑๓	โครงการจัดประกวด หมู่บ้านสุขภาพ	เพื่อส่งเสริมให้ประชาชนใน ตำบลมีสุขภาพอนามัยที่ดี	จัดประกวดหมู่บ้านสุขภาพ หมู่ที่ ๑-๑๑	๗๐,๐๐๐		๗๐,๐๐๐	๗๐,๐๐๐	จำนวนประชาชนหมู่ที่ ๑- ๑๑ มีสุขภาพพลานามัยที่ สมบูรณ์แข็งแรง	ทำให้ประชาชนใน ตำบลมีสุขภาพอนามัย ที่ดี	อบต. (สำนักปลัด)
๑๔	โครงการรณรงค์ ป้องกันวันเอดส์โลก	เพื่อให้ประชาชนทุกกลุ่มวัย มีความรู้ ความเข้าใจ และ ทักษะในการป้องกันโรค เอดส์	ผู้นำชุมชน อสม. จนท. สาธารณสุข นักเรียน ข้าราชการในพื้นที่	๓๐,๐๐๐		๓๐,๐๐๐	๓๐,๐๐๐	ร้อยละของประชาชนเกิด ความรู้ ความเข้าใจในการ ป้องกันโรคเอดส์	ทำให้ประชาชนทุก กลุ่มวัยมีความรู้ ความ เข้าใจ และทักษะใน การป้องกันโรคเอดส์	อบต. (สำนักปลัด)
๑๕	โครงการป้องกัน โรคติดต่อ	เพื่อส่งเสริมให้ประชาชนใน ตำบล หมู่ที่ ๑-๑๑ มี สุขภาพอนามัยที่ดี	เพื่อป้องกันการแพร่ระบาดของ ของโรคติดต่อ หมู่ที่ ๑-๑๑	๕๐,๐๐๐		๕๐,๐๐๐	๕๐,๐๐๐	จำนวนประชาชนหมู่ที่ ๑- ๑๑ มีสุขภาพพลานามัยที่ สมบูรณ์แข็งแรง	ทำให้ประชาชนใน ตำบลมีสุขภาพอนามัย ที่ดี	อบต. (สำนักปลัด)
๑๖	โครงการรณรงค์ ป้องกันไข้เลือดออก หมู่ที่ ๑-๑๑	เพื่อป้องกันการแพร่ระบาดของ ของโรคไข้เลือดออก ในหมู่ที่ ๑ - ๑๑	จัดซื้อสารกำจัดยุงลาย เช่น ทรายอะเบท ฯลฯ	๕๕,๐๐๐		๕๕,๐๐๐	๕๕,๐๐๐	จำนวนประชาชนหมู่ที่ ๑-๑๑ มีสุขภาพพลานามัย ที่สมบูรณ์แข็งแรง	ทำให้ประชาชนใน ตำบลมีสุขภาพอนามัย ที่ดี	อบต. (สำนักปลัด)

## ๓. ยุทธศาสตร์ด้านการจัดระเบียบชุมชน/สังคม และการรักษาความสงบเรียบร้อย

๓.๑ แนวทางด้านการส่งเสริมประชาธิปไตย สนับสนุนการพัฒนาประชาธิปไตยภาคพลเมือง การพัฒนาศักยภาพผู้นำชุมชน การจัดทำระบบ ข้อมูลข่าวสาร เพื่อการพัฒนาชุมชน ตลอดจนสร้างเครือข่ายความเสมอภาคและสิทธิเสรีภาพ

ที่	โครงการ	วัตถุประสงค์	เป้าหมาย (ผลผลิตของโครงการ)	งบประมาณและที่ผ่านมา			ตัวชี้วัด (KPI)	ผลที่คาดว่าจะได้รับ	หน่วยงานที่ รับผิดชอบ
				๒๕๕๙ (บาท)	๒๕๖๐ (บาท)	๒๕๖๑ (บาท)			
๑	โครงการทำสื่อรณรงค์ด้านการเลือกตั้ง	เพื่อสร้างจิตสำนึกของประชาชนเกี่ยวกับการเลือกตั้ง	จัดทำสื่อ เช่น คัทเอ๊าท์ สติกเกอร์ ป้ายประกาศ สื่อโฆษณา	๓๐,๐๐๐	๓๐,๐๐๐	๓๐,๐๐๐	ร้อยละของประชาชนที่ไปใช้สิทธิเลือกตั้ง	ประชาชนมีจิตสำนึกเกี่ยวกับการเลือกตั้ง	อบต. (สำนักปลัด)
๒	โครงการอบรมให้ความรู้ด้านการเลือกตั้ง	เพื่อให้ประชาชนมีความรู้เกี่ยวกับรูปแบบการและวิธีการเลือกตั้ง	อบรมให้ความรู้เรื่องการเลือกตั้งแก่ประชาชนทุกหมู่บ้าน	๒๐,๐๐๐	๒๐,๐๐๐	๒๐,๐๐๐	จำนวนบัตรเสียลดลงเหลือประมาณร้อยละ ๑	ประชาชนมีความรู้เกี่ยวกับรูปแบบการและวิธีการเลือกตั้ง	อบต. (สำนักปลัด)
๓	โครงการปกป้องสถาบันสำคัญของชาติ	เพื่อเป็นการรักษาไว้ซึ่งระบอบประชาธิปไตยอันมีพระมหากษัตริย์ทรงเป็นประมุข และแสดงความจงรักภักดี ของประชาชนชาวไทย	เข้าร่วมกิจกรรมเทิดพระเกียรติพระบาทสมเด็จพระเจ้าอยู่หัว ฯลฯ	๑๐๐,๐๐๐	๑๐๐,๐๐๐	๑๐๐,๐๐๐	จำนวนประชาชนที่เข้าร่วมกิจกรรม	รักษาไว้ซึ่งเอกลักษณ์ในระบอบประชาธิปไตยอันมีพระมหากษัตริย์ทรงเป็นประมุข และการแสดงความจงรักภักดีของประชาชนชาวไทย	อบต. (สำนักปลัด)
๔	โครงการก่อสร้างและซ่อมแซมเสียงตามสายประจำหมู่บ้าน	เพื่อให้การส่งข่าวเป็นไปอย่างมีประสิทธิภาพและทั่วถึง	ก่อสร้างและซ่อมแซมระบบเสียงตามสาย หมู่ที่ ๑-๑๑ ตามแบบแปลนที่อบต. กำหนด	๕๐๐,๐๐๐	๕๐๐,๐๐๐	๕๐๐,๐๐๐	ร้อยละของครัวเรือนทั้งหมดที่จะได้รับข่าวสารสะดวกรวดเร็ว	ทำให้การส่งข่าวเป็นไปอย่างมีประสิทธิภาพและทั่วถึง	อบต. (กองช่าง)
๕	โครงการสนับสนุนหนังสือพิมพ์ประจำหมู่บ้าน	เพื่อเป็นแหล่งข้อมูลข่าวสารบริการแก่ประชาชนในชุมชน	จัดซื้อหนังสือพิมพ์ให้แก่ที่อ่านหนังสือพิมพ์ประจำหมู่บ้านหมู่ที่ ๑-๑๑	๑๐,๐๐๐	๑๐,๐๐๐	๑๐,๐๐๐	ร้อยละของครัวเรือนที่จะได้รับข่าวสารสะดวกรวดเร็ว	ทำให้มีแหล่งข้อมูลข่าวสาร บริการแก่ประชาชนในชุมชน	อบต. (สำนักปลัด)

ที่	โครงการ	วัตถุประสงค์	เป้าหมาย (ผลผลิตของโครงการ)	งบประมาณและที่ผ่านมา			ตัวชี้วัด (KPI)	ผลที่คาดว่าจะได้รับ	หน่วยงานที่ รับผิดชอบ
				๒๕๕๙ (บาท)	๒๕๖๐ (บาท)	๒๕๖๑ (บาท)			
๖	โครงการอุดหนุน ศูนย์ถ่ายทอด เทคโนโลยีประจำ ตำบลเขาทะเล	เพื่อเป็นแหล่งข้อมูลด้าน การเกษตรแก่ประชาชน ตำบลเขาทะเล	อุดหนุนศูนย์ถ่ายทอด เทคโนโลยีประจำตำบลเขา ทะเลจำนวน ๑ แห่ง	๒๐,๐๐๐	๒๐,๐๐๐	๒๐,๐๐๐	จำนวนประชาชนที่เข้าใช้ บริการศูนย์ถ่ายทอด เทคโนโลยีประจำตำบล เขาทะเล	มีแหล่งข้อมูลข่าวสาร ด้านการเกษตรไว้ บริการประชาชน	อบต. (สำนักปลัด)
๗	โครงการสนับสนุน ศูนย์คอมพิวเตอร์ พร้อมติดตั้งระบบ อินเทอร์เน็ต ประจำ หมู่บ้าน	เพื่อเป็นแหล่งข้อมูลข่าวสาร บริการแก่ประชาชนใน ชุมชน	สนับสนุนคอมพิวเตอร์ พร้อมติดตั้งระบบ อินเทอร์เน็ต ประจำหมู่บ้าน หมู่ที่ ๑-๑๑	๒๐๐,๐๐๐	๒๐๐,๐๐๐	๒๐๐,๐๐๐	จำนวนประชาชนที่สนใจ ใช้บริการ	ชุมชนมีแหล่งข้อมูล ข่าวสารไว้บริการ	อบต. (สำนักปลัด)
๘	โครงการจัดซื้อ เครื่องเสียงประจำ หมู่บ้าน	เพื่อให้การสื่อสารเป็นไป อย่างมีประสิทธิภาพและ ทั่วถึง	จัดซื้อเครื่องเสียงประจำ หมู่บ้าน หมู่ที่ ๑-๑๑	๓๐๐,๐๐๐	๓๐๐,๐๐๐	๓๐๐,๐๐๐	ร้อยละของครัวเรือนที่จะ ได้รับข่าวสารสะดวก รวดเร็ว	ทำให้การสื่อสาร เป็นไปอย่างมี ประสิทธิภาพและ ทั่วถึง	อบต. (สำนักปลัด)
๙	โครงการติดตั้งกล้อง วงจรปิด (CCTV)	เพื่อให้ประชาชนมีความ ปลอดภัยในชีวิตและ ทรัพย์สิน	ติดตั้งกล้องวงจรปิด (CCTV) หมู่ที่ ๑ -๑๑	๕๐๐,๐๐๐	๕๐๐,๐๐๐	๕๐๐,๐๐๐	ร้อยละของประชาชนมี ความปลอดภัยในชีวิตและ ทรัพย์สิน	ประชาชนมีความ ปลอดภัยในชีวิตและ ทรัพย์สิน	อบต. (สำนักปลัด) /กรมส่งเสริมฯ
๑๐	โครงการก่อสร้างหอ กระจายข่าวประจำ หมู่บ้าน	เพื่อเป็นแหล่งข้อมูลข่าวสาร บริการแก่ประชาชนใน ชุมชนและเพื่อให้การส่งข่าว เป็นไปอย่างมีประสิทธิภาพ และทั่วถึง	ก่อสร้างหอกระจายข่าว ประจำหมู่บ้าน หมู่ที่ ๓ ตามแบบแปลนที่ อบต. กำหนด	๕๐๐,๐๐๐	๕๐๐,๐๐๐	๕๐๐,๐๐๐	ร้อยละของครัวเรือน ทั้งหมดที่จะได้รับข่าวสาร สะดวกรวดเร็ว	ทำให้การส่งข่าว เป็นไปอย่างมี ประสิทธิภาพและ ทั่วถึง	อบต. (กองช่าง)
๑๑	โครงการก่อสร้าง ศูนย์ข้อมูลหมู่บ้าน หมู่ที่ ๙	เพื่อเป็นแหล่งข้อมูลข่าวสาร บริการแก่ประชาชนใน ชุมชนและเพื่อให้การส่งข่าว เป็นไปอย่างมีประสิทธิภาพ และทั่วถึง	ก่อสร้างศูนย์ข้อมูลหมู่บ้าน บริเวณสี่แยกไว้ใน หมู่ที่ ๙ จำนวน ๑ แห่ง	๔๐๐,๐๐๐	๔๐๐,๐๐๐	๔๐๐,๐๐๐	ร้อยละของครัวเรือนที่จะ ได้รับข่าวสารสะดวก รวดเร็ว	ทำให้การสื่อสาร เป็นไปอย่างมี ประสิทธิภาพและ ทั่วถึง	อบต. (สำนัก ปลัด)

ที่	โครงการ	วัตถุประสงค์	เป้าหมาย (ผลผลิตของโครงการ)	งบประมาณและที่ผ่านมา			ตัวชี้วัด (KPI)	ผลที่คาดว่าจะได้รับ	หน่วยงานที่ รับผิดชอบ	
				๒๕๕๙ (บาท)		๒๕๖๐ (บาท)				๒๕๖๑ (บาท)
๑๒	โครงการก่อสร้าง และต่อเติมศาลา เอนกประสงค์ ประจำหมู่บ้าน	เพื่อจัดให้เป็นสถานที่ ประชุมทำกิจกรรมของ หมู่บ้าน	ก่อสร้างและต่อเติมศาลา เอนกประสงค์ หมู่ที่ ๑-๑๑	๑,๕๐๐,๐๐๐		๑,๕๐๐,๐๐๐	๑,๕๐๐,๐๐๐	จำนวนประชาชนที่เข้า ร่วมกิจกรรมของชุมชน	ทำให้ชุมชนมีสถานที่ ประชุม ทำกิจกรรม ของหมู่บ้าน	อบต. (กองช่าง) / อบจ.

## ๓.๒ แนวทางด้านการป้องกันและบรรเทาสาธารณภัย

ที่	โครงการ	วัตถุประสงค์	เป้าหมาย (ผลผลิตของโครงการ)	งบประมาณและที่ผ่านมา			ตัวชี้วัด (KPI)	ผลที่คาดว่าจะได้รับ	หน่วยงานที่ รับผิดชอบ
				๒๕๕๙ (บาท)	๒๕๖๐ (บาท)	๒๕๖๑ (บาท)			
๑	โครงการก่อสร้างศูนย์อพพร.	เพื่อให้ประชาชนที่สัญจรไปมาได้รับความปลอดภัยในชีวิตและทรัพย์สินและการใช้รถใช้ถนน	ก่อสร้างศูนย์ อพพร. จำนวน ๑ แห่ง	๔๐๐,๐๐๐	๔๐๐,๐๐๐	๔๐๐,๐๐๐	ร้อยละของประชาชน ความปลอดภัยในชีวิตและทรัพย์สินและการใช้รถใช้ถนน	ทำให้ประชาชนที่สัญจรไปมาได้รับความปลอดภัยในชีวิตและทรัพย์สินและการใช้รถใช้ถนน	อบต. (สำนักปลัด)
๒	โครงการจัดซื้ออุปกรณ์ดับเพลิง	เพื่อให้มีความปลอดภัยในชีวิตและทรัพย์สิน	จัดซื้ออุปกรณ์ดับเพลิง	๓๐,๐๐๐	๓๐,๐๐๐	๓๐,๐๐๐	ร้อยละของประชาชนมีความปลอดภัยในชีวิตและทรัพย์สิน	ประชาชนมีความปลอดภัยในชีวิตและทรัพย์สิน	อบต. (สำนักปลัด)
๓	โครงการป้องกันและแก้ไขปัญหาอุบัติเหตุทางถนน	เพื่อให้ประชาชนปลอดภัยในชีวิตและทรัพย์สิน โดยการรณรงค์ประชาสัมพันธ์	จัดทำสื่อรณรงค์ ป้ายประชาสัมพันธ์ อบรมเรื่องกฎจราจรการขับซึ่รถ	๒๐๐,๐๐๐	๒๐๐,๐๐๐	๒๐๐,๐๐๐	ร้อยละของประชาชนขับซึ่รถได้อย่างปลอดภัยจากอุบัติเหตุ	ประชาชนขับซึ่รถได้อย่างปลอดภัยมากขึ้น และอุบัติเหตุจากการขับซึ่รถลดลง	อบต. (สำนักปลัด)
๔	โครงการสนับสนุนกิจกรรมอพพร.	เพื่อให้สมาชิกมีความกระตือรือร้นต่อการมีส่วนร่วมในกิจกรรมอพพร.	สนับสนุนกิจกรรม อพพร.	๒๐๐,๐๐๐	๑๐๐,๐๐๐	๑๐๐,๐๐๐	จำนวนอพพร.ที่เข้าร่วมกิจกรรม	ทำให้กิจกรรมอพพร.ให้มีความต่อเนื่องและมีประสิทธิภาพ	อบต. (สำนักปลัด)
๕	โครงการฝึกอบรมทบทวนความรู้และอบรมใช้วิทยุสื่อสารแก่สมาชิก อพพร.	เพื่อเตรียมความพร้อมแก่สมาชิกอพพร. ในการดูแลรักษาความปลอดภัยแก่ประชาชน	อบรมให้ความรู้แก่สมาชิกทุกคน อพพร. จำนวน ๓ ครั้ง	๑๕๐,๐๐๐	๑๕๐,๐๐๐	๑๕๐,๐๐๐	จำนวนสมาชิก อพพร. ที่ได้รับการฝึกอบรม	สมาชิก อพพร. ทุกคนมีความรู้ในการดูแลรักษาความปลอดภัยให้แก่ประชาชน	อบต. (สำนักปลัด)

ที่	โครงการ	วัตถุประสงค์	เป้าหมาย (ผลผลิตของโครงการ)	งบประมาณและที่ผ่านมา			ตัวชี้วัด (KPI)	ผลที่คาดว่าจะได้รับ	หน่วยงานที่ รับผิดชอบ	
				๒๕๕๙ (บาท)		๒๕๖๐ (บาท)				๒๕๖๑ (บาท)
๖	โครงการให้บริการ ช่วงเทศกาลปีใหม่ และเทศกาล สงกรานต์	เพื่ออำนวยความสะดวก ในการให้คำแนะนำ ประชาชนในช่วงเทศกาลปี ใหม่และเทศกาลสงกรานต์	ประชาชนทั่วไปในเขตอปท.	๓๐,๐๐๐		๓๐,๐๐๐	๓๐,๐๐๐	จำนวนประชาชนผู้ สัญจรไปมาได้รับความ สะดวก	ประชาชนได้รับความ สะดวกในการให้บริการ ในช่วงเทศกาลปีใหม่ และเทศกาลสงกรานต์	อบต. (สำนักปลัด)
๗	โครงการอบรมให้ ความรู้เกี่ยวกับ อัคคีภัยให้กับ ผู้ประกอบการและ ประชาชนในเขต อปท.	เพื่อเตรียมความ พร้อมแก่ประชาชน ในการป้องกันตนเอง จากอัคคีภัย	อบรมให้ความรู้แก่ ประชาชนจำนวน ๓ ครั้ง	๕๐,๐๐๐		๕๐,๐๐๐	๕๐,๐๐๐	ร้อยละของประชาชนมี ความปลอดภัยในชีวิต และทรัพย์สิน	ประชาชนมีการ เตรียมความพร้อม ในการป้องกันตนเอง จากอัคคีภัย	อบต. (สำนักปลัด)
๘	โครงการฝึกอบรมให้ ความรู้เกี่ยวกับการ ป้องกันไฟฟ้า	เพื่อเตรียมความ พร้อมแก่ประชาชน ในการป้องกันไฟฟ้า	อบรมให้ความรู้แก่ ประชาชนจำนวน ๓ ครั้ง	๕๐,๐๐๐		๕๐,๐๐๐	๕๐,๐๐๐	ร้อยละของประชาชนมี ความปลอดภัยในชีวิต และทรัพย์สิน	ประชาชนมีการ เตรียมความพร้อม ในการป้องกันตนเอง จากอัคคีภัย	อบต. (สำนักปลัด)
๙	โครงการฝึกอบรม และป้องกัน สาธารณภัย	เพื่อเตรียมความพร้อมแก่ ประชาชนในการป้องกันสา ธารณภัย เช่น อุทกภัย วัต ภัย ฯลฯ	อบรมให้ความรู้แก่ ประชาชนด้านสาธารณภัย จำนวน ๓ ครั้ง	๒๐๐,๐๐๐		๒๐๐,๐๐๐	๒๐๐,๐๐๐	ร้อยละของประชาชนมี ความปลอดภัยในชีวิต และทรัพย์สิน	ประชาชนมีความ ปลอดภัยจากสาธารณภัย และมีความปลอดภัยใน ชีวิตและทรัพย์สิน	อบต. (สำนักปลัด)
๑๐	โครงการจัดซื้อ เครื่องรับ-ส่งวิทยุ ชนิดติดรถยนต์	เพื่อใช้ในการติดต่อสื่อสาร ในการปฏิบัติงานป้องกัน และบรรเทาสาธารณภัย	เครื่องรับ-ส่งวิทยุชนิดติด รถยนต์ระบบVHF/FM	๓๐,๐๐๐		๓๐,๐๐๐	๓๐,๐๐๐	จำนวนสมาชิกอปท.ที่ใช้ เครื่องรับ-ส่งวิทยุ	การติดต่อสื่อสารในการ ปฏิบัติงานมีความสะดวก รวดเร็วยิ่งขึ้น	อบต. (สำนักปลัด)
๑๑	โครงการติดตั้งเสา สูงขยายเครือข่าย วิทยุสื่อสาร	เพื่อเพิ่มขีดความสามารถใน การติดต่อสื่อสารในการ ปฏิบัติงานประสานงานใน พื้นที่และพื้นที่ข้างเคียง	เสาสูงจำนวน ๑ ต้นไม่เกิน ๖๐ เมตร	๑๐๐,๐๐๐		๑๐๐,๐๐๐	๑๐๐,๐๐๐	การติดต่อสื่อสารในการ ปฏิบัติงานมีความ สะดวกรวดเร็วยิ่งขึ้น	ทำให้การติดต่อสื่อสารใน การปฏิบัติงานและ ประสานงานในพื้นที่ ข้างเคียงมีความสะดวกขึ้น	อบต. (สำนักปลัด)



ที่	โครงการ	วัตถุประสงค์	เป้าหมาย (ผลผลิตของโครงการ)	งบประมาณและที่ผ่านมา			ตัวชี้วัด (KPI)	ผลที่คาดว่าจะได้รับ	หน่วยงานที่ รับผิดชอบ
				๒๕๕๙ (บาท)	๒๕๖๐ (บาท)	๒๕๖๑ (บาท)			
๑๒	โครงการป้องกัน อุทกภัย วาดภัย	เพื่อช่วยเหลือและบรรเทา ความเดือดร้อนให้กับ ประชาชนในเขต อปท.	ชุดฝังก่อระบายน้ำทุกถนน ที่ขวางทางน้ำในเขต อปท. ฯลฯ	๑๐๐,๐๐๐	๑๐๐,๐๐๐	๑๐๐,๐๐๐	ร้อยละของครัวเรือนที่ ได้รับผลดีจากการป้องกัน และรับมือน้ำท่วม	ช่วยเหลือและบรรเทา ความเดือดร้อนให้กับ ประชาชนในเขต อปท.	อบต. (สำนักปลัด)
๑๓	โครงการก่อสร้าง ศูนย์ อปพร. หมู่บ้าน หมู่ที่ ๙	เพื่อให้ประชาชนที่สัญจร ไปมาได้รับความปลอดภัย ในชีวิตและทรัพย์สินและ การใช้รถใช้ถนน	ก่อสร้างศูนย์ อปพร. จำนวน ๑ แห่ง บริเวณสี่ แยกไรโน หมู่ที่ ๙	๕๐๐,๐๐๐	๕๐๐,๐๐๐	๕๐๐,๐๐๐	ร้อยละของประชาชน ความปลอดภัยในชีวิต และทรัพย์สินและการใช้ รถใช้ถนน	ทำให้ประชาชนที่สัญจร ไปมาได้รับความ ปลอดภัยในชีวิตและ ทรัพย์สินและการใช้รถ ใช้ถนน	อบต. (สำนักปลัด)

## ๓.๓ แนวทางด้านการรักษาความสงบเรียบร้อย

ที่	โครงการ	วัตถุประสงค์	เป้าหมาย (ผลผลิตของโครงการ)	งบประมาณและที่ผ่านมา			ตัวชี้วัด (KPI)	ผลที่คาดว่าจะได้รับ	หน่วยงานที่ รับผิดชอบ
				๒๕๕๙ (บาท)	๒๕๖๐ (บาท)	๒๕๖๑ (บาท)			
๑	โครงการติดตั้งและซ่อมแซมไฟส่องทางสาธารณะ	เพื่อให้ประชาชนมีความปลอดภัยในชีวิตและทรัพย์สิน	ติดตั้งและซ่อมแซมไฟส่องทางสาธารณะหมู่ที่ ๑-๑๑	๘๐๐,๐๐๐	๘๐๐,๐๐๐	๘๐๐,๐๐๐	ร้อยละของประชาชนมีความปลอดภัยในชีวิตและทรัพย์สิน	ประชาชนมีความปลอดภัยในชีวิตและทรัพย์สิน	อบต. (สำนักปลัด)
๒	โครงการสายตรวจชุมชน	เพื่อให้ประชาชนมีความปลอดภัยในชีวิตและทรัพย์สิน	จัด อปพร.ออกตรวจในพื้นที่ตำบลเขาทะเล จำนวน ๓ ครั้ง	๕๐,๐๐๐	๕๐,๐๐๐	๕๐,๐๐๐	ร้อยละของประชาชนมีความปลอดภัยในชีวิตและทรัพย์สิน	ประชาชนมีความปลอดภัยในชีวิตและทรัพย์สิน	อบต. (สำนักปลัด)
๓	โครงการแข่งขันกีฬาต้านยาเสพติด (เขาทะเลคู่พิภ)	เพื่อให้เด็กและเยาวชนสนใจการเล่นกีฬาไม่ยุ่งเกี่ยวกับยาเสพติดและส่งเสริมสุขภาพให้แข็งแรง	จัดการแข่งขันกีฬาระดับตำบล	๓๕๐,๐๐๐	๓๕๐,๐๐๐	๓๕๐,๐๐๐	จำนวนเด็กและเยาวชนมีสุขภาพแข็งแรงปลอดภัยจากยาเสพติด	เด็กและเยาวชนสนใจการเล่นกีฬาไม่ยุ่งเกี่ยวกับยาเสพติดและส่งเสริมสุขภาพให้แข็งแรง	อบต. (สำนักปลัด)
๔	โครงการสนับสนุนศูนย์ต่อสู้เพื่อเอาชนะยาเสพติดตำบลเขาทะเล	เพื่อส่งเสริม ในการป้องกันและแก้ไขปัญหา ยาเสพติดในตำบลเขาทะเล	สนับสนุนงบประมาณในการป้องกันและแก้ไขปัญหา ยาเสพติดตำบลเขาทะเล	๕๐,๐๐๐	๕๐,๐๐๐	๕๐,๐๐๐	เยาวชนและประชาชนลดอัตราเสี่ยงต่อการติดยาเสพติดลดลง	แก้ไขปัญหา ยาเสพติดในตำบลเขาทะเล	อบต. (สำนักปลัด)

ที่	โครงการ	วัตถุประสงค์	เป้าหมาย (ผลผลิตของโครงการ)	งบประมาณและที่ผ่านมา			ตัวชี้วัด (KPI)	ผลที่คาดว่าจะได้รับ	หน่วยงานที่ รับผิดชอบ
				๒๕๕๙ (บาท)	๒๕๖๐ (บาท)	๒๕๖๑ (บาท)			
๕	โครงการรณรงค์เพื่อ ป้องกันยาเสพติด	เพื่อเผยแพร่ความรู้ความ เข้าใจเกี่ยวกับโทษของยา เสพติดแก่เด็กและเยาวชน ประชาชน เพื่อสนับสนุน การป้องกันยาเสพติดตาม นโยบายของรัฐ	จัดฝึกอบรม ปีละ ๑ ครั้ง แก่เด็กและเยาวชนทั้งใน ระบบและนอกระบบ เช่น การเดินรณรงค์หรือ ประกวดคำขวัญเกี่ยวกับ การต่อต้านยาเสพติด	๕๐,๐๐๐	๕๐,๐๐๐	๕๐,๐๐๐	ร้อยละของเยาวชน และ ประชาชนมีความรู้ ความเข้าใจเกี่ยวกับโทษ ของยาเสพติด	แก้ไขปัญหายาเสพติดใน ตำบลเขาทะเล	อบต. (สำนักปลัด)
๖	โครงการจัดตั้งศูนย์ ส่งเสริมกีฬาตำบล เขาทะเล	เพื่อให้เด็กและเยาวชน ได้รับการสนับสนุนและ ส่งเสริมด้านการกีฬา ไม่ยุ่ง เกี่ยวกับยาเสพติดและ ส่งเสริมสุขภาพให้แข็งแรง	จัดตั้งศูนย์ส่งเสริมกีฬา ตำบลเขาทะเล ณ ลานอนก ประสงค์ หมู่ที่ ๗	๕๐,๐๐๐	๕๐,๐๐๐	๕๐,๐๐๐	ร้อยละของเยาวชนได้รับ การส่งเสริมและ สนับสนุนด้านการกีฬา	เด็กและเยาวชนได้รับ การสนับสนุนด้านการ กีฬา,ไม่ยุ่งเกี่ยวกับยา เสพติดและส่งเสริม สุขภาพให้แข็งแรง	อบต. (สำนักปลัด)

## ๓.๔ แนวทางการให้บริการประชาชน เน้นพัฒนาบุคลากรให้มีคุณภาพในการให้บริการ

ที่	โครงการ	วัตถุประสงค์	เป้าหมาย (ผลผลิตของโครงการ)	งบประมาณและที่ผ่านมา			ตัวชี้วัด (KPI)	ผลที่คาดว่าจะได้รับ	หน่วยงานที่ รับผิดชอบ
				๒๕๕๙ (บาท)	๒๕๖๐ (บาท)	๒๕๖๑ (บาท)			
๑	โครงการก่อสร้างศูนย์การเรียนรู้ชุมชน หมู่ที่ ๑ , หมู่ที่ ๕ , หมู่ที่ ๖	เพื่อใช้เป็นสถานที่บริการประชาชนด้านต่างๆ เช่น กองทุนพัฒนาบทบาทสตรี กองทุนหมู่บ้าน ฯลฯ	ก่อสร้างศูนย์การเรียนรู้ชุมชน หมู่ที่ ๑ , หมู่ที่ ๕ , หมู่ที่ ๖ตามแบบแปลน อบต.กำหนด	๙๐๐,๐๐๐	๙๐๐,๐๐๐	๙๐๐,๐๐๐	ร้อยละของประชาชนที่ใช้สถานที่	สามารถให้บริการแก่ประชาชนในพื้นที่เกี่ยวกับข้อมูลของหน่วยงานต่างๆ	อบต.(กองช่าง)
๒	โครงการจัดซื้อวัสดุอุปกรณ์ ครุภัณฑ์และเครื่องมือ เครื่องใช้ประจำสำนักงาน	เพื่อเพิ่มศักยภาพในการบริหารงานให้ดีขึ้น	วัสดุ อุปกรณ์ และครุภัณฑ์ เครื่องมือเครื่องใช้ในการบริหารงาน ประจำสำนักงาน	๒๐๐,๐๐๐	๒๐๐,๐๐๐	๒๐๐,๐๐๐	ร้อยละของประชาชนเกิดความพึงพอใจในการให้บริการ	ประชาชนที่ผ่านมาขอใช้บริการทุกคนเกิดความพึงพอใจในการให้บริการ	อบต.(สำนักปลัด)
๓	โครงการพัฒนาระบบเทคโนโลยีสารสนเทศและการสื่อสาร	เพื่อเพิ่มศักยภาพในการบริหารงานและบริการประชาชนให้ดีขึ้น	จัดซื้อเครื่องคอมพิวเตอร์ และอุปกรณ์คอมพิวเตอร์ ค่าบริการระบบการเชื่อมต่ออินเทอร์เน็ตแบบความเร็วสูง และการบำรุงรักษา ฯลฯ	๓๐๐,๐๐๐	๓๐๐,๐๐๐	๓๐๐,๐๐๐	จำนวนประชาชนที่ขอใช้บริการ	สามารถให้บริการอินเทอร์เน็ตแก่ประชาชน และการบันทึกข้อมูลต่างๆ ของ อบต.	อบต.(สำนักปลัด)
๔	โครงการอบรมเพิ่มประสิทธิภาพบุคลากร	เพื่อเพิ่มศักยภาพการทำงานของบุคลากรในองค์กรปกครองส่วนท้องถิ่น	จัดฝึกอบรม และศึกษาดูงานนอกสถานที่ สำหรับพนักงานส่วนตำบล พนักงานจ้าง ผู้บริหาร สมาชิก อบต.	๕๕๐,๐๐๐	๕๕๐,๐๐๐	๕๕๐,๐๐๐	ร้อยละของบุคลากรมีศักยภาพในการทำงาน	บุคลากรมีศักยภาพในการทำงานในองค์กรปกครองส่วนท้องถิ่น	อบต.(สำนักปลัด)
๕	โครงการจัดซื้อรถบรรทุก ๖ล้อ	เพื่อใช้บรรทุก หิน,ดิน ฯลฯ ที่ใช้ในการก่อสร้างของ อบต. เขาทะลุ	จัดซื้อรถบรรทุก ๖ ล้อ จำนวน ๑ คัน ราคาตามมาตรฐานครุภัณฑ์	๖๐๐,๐๐๐	๖๐๐,๐๐๐	๖๐๐,๐๐๐	ร้อยละของประชาชนมีการจัดเก็บขยะที่ถูกต้อง	อบต.มีรถบรรทุก ๖ ล้อ เพื่อใช้ในการบริหารงานด้านโครงสร้างพื้นฐาน	อบต.(กองช่าง)

ที่	โครงการ	วัตถุประสงค์	เป้าหมาย (ผลผลิตของโครงการ)	งบประมาณและที่ผ่านมา			ตัวชี้วัด (KPI)	ผลที่คาดว่าจะได้รับ	หน่วยงานที่ รับผิดชอบ
				๒๕๕๙ (บาท)	๒๕๖๐ (บาท)	๒๕๖๑ (บาท)			
๖	โครงการ อบต.พบ ประชาชน	เพื่อส่งเสริมความสัมพันธ์ ระหว่าง อบต.และ ประชาชนในเขต	จัดโครงการ อบต.พบ ประชาชน จำนวนปีละ ๑ ครั้ง	๕๐,๐๐๐	๕๐,๐๐๐	๕๐,๐๐๐	จำนวนประชาชนที่เข้า ร่วมโครงการ	อปท.และประชาชนมี ความสัมพันธ์ที่ดีต่อกัน	อบต.(สำนักปลัด)
๗	โครงการส่งเสริมการ จัดทำประชาคม หมู่บ้าน	เพื่อส่งเสริมสนับสนุนการ จัดทำแผนชุมชน กิจกรรม การจัดทำเวทีประชาคม เพื่อนำมาจัดทำ แผนพัฒนาท้องถิ่น	สนับสนุนงบประมาณใน การจัดทำเวทีประชาคม หมู่บ้าน แผนชุมชน ฯลฯ เพื่อนำมาจัดทำแผนพัฒนา ของอปท.	๕๐,๐๐๐	๕๐,๐๐๐	๕๐,๐๐๐	จำนวนประชาชนที่เข้า ร่วมโครงการส่งเสริม การจัดทำประชาคม หมู่บ้าน	อปท.และประชาชนมีส่วน ร่วมในการบริหารจัดการ ท้องถิ่นร่วมกัน	อบต.(สำนักปลัด)
๘	โครงการก่อสร้าง อาคาร เอนกประสงค์	เพื่อให้ นักเรียน ประชาชนทั่วไปมีความ สะดวกในการใช้สถานที่ใน การจัดกิจกรรมต่างๆ	ก่อสร้างอาคาร เอนกประสงค์ขนาดกว้าง ๑๖ เมตร ยาว ๓๕ เมตร จำนวน ๑ แห่ง	๑,๓๐๐,๐๐๐	๑,๓๐๐,๐๐๐	๑,๓๐๐,๐๐๐	ร้อยละของนักเรียน และประชาชนทั่วไปมี สถานที่ในการจัด กิจกรรมต่างๆ	ประชาชนมีความสะดวก ในการใช้สถานที่ในการจัด กิจกรรมต่างๆ	อบจ./กรมโยธาฯ
๙	โครงการติดตั้งเครน ขนาด ๓ ตัน พร้อม กระเช้า	เพื่อใช้ในกิจการด้าน โครงสร้างพื้นฐาน ของ อบต. เขาทะเล	เครน ขนาด ๓ ตัน พร้อม กระเช้า จำนวน ๑ คัน ราคาตามมาตรฐานครุภัณฑ์	๓๐๐,๐๐๐	๓๐๐,๐๐๐	๓๐๐,๐๐๐	ร้อยละของไฟส่องทางมี สภาพที่ใช้การได้ดี	อบต. มีรถเครนพร้อม กระเช้าเพื่อใช้ในการ บริหารงานด้านโครงสร้าง พื้นฐาน	อบต.(กองช่าง)
๑๐	โครงการจัดซื้อ รถยนต์กระบะ ส่วนกลาง	เพื่อใช้ในกิจการด้านต่างๆ ของ อบต. เขาทะเล	จัดซื้อรถยนต์กระบะ จำนวน ๑ คัน ราคาตาม มาตรฐานครุภัณฑ์	๖๐๐,๐๐๐	๖๐๐,๐๐๐	๖๐๐,๐๐๐	การทำงานของ หน่วยงานมี ประสิทธิภาพและ รวดเร็วยิ่งขึ้น	อบต. มีรถยนต์ส่วนกลาง เพื่อใช้ในกิจการด้านต่างๆ	อบต.(กองช่าง)

## ๔. ยุทธศาสตร์ด้านการวางแผน การส่งเสริมการลงทุนพาณิชย์กรรมและการท่องเที่ยว

## ๔.๑ แนวทางด้านการส่งเสริมการลงทุน

ที่	โครงการ	วัตถุประสงค์	เป้าหมาย (ผลผลิตของโครงการ)	งบประมาณและที่ผ่านมา			ตัวชี้วัด (KPI)	ผลที่คาดว่าจะได้รับ	หน่วยงานที่ รับผิดชอบ
				๒๕๕๙ (บาท)	๒๕๖๐ (บาท)	๒๕๖๑ (บาท)			
๑	โครงการก่อสร้าง โรงเรียนแปรรูป ผลผลิตจากการเกษตร	เพื่อส่งเสริมให้เกษตรกรได้ มีการแปรรูปผลผลิตทาง การเกษตร	ก่อสร้างโรงเรียนแปรรูป ผลผลิตหมู่ที่ ๔ จำนวน ๑ แห่ง	๗๐๐,๐๐๐	๗๐๐,๐๐๐	๗๐๐,๐๐๐	ร้อยละของประชาชน มีโรงเรียนในการแปร รูปผลผลิต	ทำให้เกษตรกรได้มี การแปรรูปผลผลิต ทางการเกษตร	อบต. (กองช่าง)
๒	โครงการฝึกอบรมให้ ความรู้แก่เกษตรกร ด้านการเกษตร	เพื่อส่งเสริมให้ประชาชนมี ความรู้ด้านการเกษตร	จัดฝึกอบรมให้ประชาชนใน ตำบลจำนวน ๓ ครั้ง	๑๐๐,๐๐๐	๑๐๐,๐๐๐	๑๐๐,๐๐๐	ร้อยละของประชาชน ในตำบลมีความรู้ด้าน การเกษตร	ประชาชนในตำบลมี ความรู้ด้านการเกษตร	อบต. (สำนักปลัด)
๓	โครงการส่งเสริมการ แปรรูปผลผลิตทาง การเกษตร	เพื่อส่งเสริมอาชีพและเพิ่ม รายได้ให้กับประชาชนใน ตำบลเขาทะลุ	ส่งเสริมการแปรรูปผลผลิต ทางการเกษตรเช่นทุเรียน ลองกอง มังคุด ฯลฯ	๕๐๐,๐๐๐	๕๐๐,๐๐๐	๕๐๐,๐๐๐	ร้อยละของประชาชน ในตำบลมีการแปรรูป ผลผลิตทางการเกษตร	ประชาชนในตำบลเขา ทะลุมีรายได้เพิ่มขึ้น	อบต. (สำนักปลัด)
๔	โครงการก่อสร้างลาน เอนกประสงค์	เพื่อให้ประชาชนในเขตหมู่ ที่ ๕ ได้ขายสินค้าภาค เกษตร	ก่อสร้างลานเอนกประสงค์ หมู่ที่ ๕ กว้าง ๑๕ เมตรยาว ๓๐ เมตร	๕๐๐,๐๐๐	๕๐๐,๐๐๐	๕๐๐,๐๐๐	ร้อยละของครัวเรือนที่ ได้ขายสินค้าภาค เกษตร	ประชาชนในเขตหมู่ที่ ๕ มีสถานที่ขายสินค้า ภาคเกษตร	อบต. (สำนักปลัด)
๕	โครงการส่งเสริมช่อง ทางการจำหน่ายสินค้า OTOP และสินค้า เกษตร	เพื่อส่งเสริมด้านการตลาด ให้กับผู้ผลิต	จัดงานแสดงมหรหรมสินค้า OTOP และสินค้าเกษตร ตามฤดูกาล	๕๐๐,๐๐๐	๕๐๐,๐๐๐	๕๐๐,๐๐๐	ร้อยละของประชาชน ในเขต อบท. มีรายได้ เพิ่มขึ้น	ประชาชนในเขต อบท. มีรายได้เพิ่มขึ้น	อบต. (สำนักปลัด)
๖	โครงการซ่อมแซมศูนย์ ส่งเสริมอาชีพ หมู่ที่ ๑, หมู่ที่ ๓, หมู่ที่ ๕	เพื่อส่งเสริมอาชีพให้กับ ประชาชนในหมู่ที่ ๑, หมู่ที่ ๓, หมู่ที่ ๕	ซ่อมแซมศูนย์ส่งเสริมอาชีพ หมู่ที่ ๑, หมู่ที่ ๓, หมู่ที่ ๕ จำนวน ๓ แห่ง	๔๕๐,๐๐๐	๔๕๐,๐๐๐	๔๕๐,๐๐๐	ร้อยละของประชาชน มีโรงเรียนในการแปร รูปผลผลิต	ประชาชนมีอาชีพ เสริมและเพิ่มรายได้ให้ มีฐานะดีขึ้น	อบต. (สำนักปลัด)

ที่	โครงการ	วัตถุประสงค์	เป้าหมาย (ผลผลิตของโครงการ)	งบประมาณและที่ผ่านมา			ตัวชี้วัด (KPI)	ผลที่คาดว่าจะได้รับ	หน่วยงานที่ รับผิดชอบ
				๒๕๕๙ (บาท)	๒๕๖๐ (บาท)	๒๕๖๑ (บาท)			
๗	โครงการก่อสร้าง อาคารกลุ่มพัฒนา บทบาทสตรีตำบลเขา ทะลุ	เพื่อส่งเสริมอาชีพให้กับ ประชาชน	ก่อสร้างอาคารกลุ่มพัฒนา สตรี จำนวน ๑ แห่ง	๑,๕๐๐,๐๐๐	๑,๕๐๐,๐๐๐	๑,๕๐๐,๐๐๐	ร้อยละของประชาชน มีโรงเรียนในการแปร รูปผลผลิต	ประชาชนมีอาชีพ เสริมและเพิ่มรายได้ให้ มีฐานะดีขึ้น	กรมโยธา/ อบต.

## ๔.๒ แนวทางด้านการท่องเที่ยว

ที่	โครงการ	วัตถุประสงค์	เป้าหมาย (ผลผลิตของโครงการ)	งบประมาณและที่ผ่านมา			ตัวชี้วัด (KPI)	ผลที่คาดว่าจะได้รับ	หน่วยงานที่ รับผิดชอบ
				๒๕๕๙ (บาท)	๒๕๖๐ (บาท)	๒๕๖๑ (บาท)			
๑	โครงการปรับปรุงภูมิทัศน์แหล่งท่องเที่ยว หมู่ที่ ๑	เพื่อให้ถ้ำธารลอดใหญ่มีภูมิทัศน์ที่สวยงามดึงดูดนักท่องเที่ยว	ก่อสร้างป้ายขนาด กว้าง ๒ เมตร ยาว ๔ เมตร จัดสวน และให้มีการตายหญ้าเดือนละครั้ง ถ้ำธารลอดใหญ่ หมู่ที่ ๑ ฯลฯ	๕๐๐,๐๐๐	๕๐๐,๐๐๐	๕๐๐,๐๐๐	ร้อยละของประชาชนมีสถานที่พักผ่อนหย่อนใจ	สถานที่ท่องเที่ยวมีภูมิทัศน์ที่สวยงามดึงดูดนักท่องเที่ยว	อบต.(กองช่าง)
๒	โครงการปรับปรุงภูมิทัศน์ชุมชนสี่แยกเขาทะเล หมู่ที่ ๑	เพื่อให้ชุมชนบริเวณสี่แยกเขาทะเลมีภูมิทัศน์ที่สวยงาม เป็นระเบียบเรียบร้อย	ปรับปรุงภูมิทัศน์ชุมชนสี่แยกเขาทะเล หมู่ที่ ๑	๔๐๐,๐๐๐	๔๐๐,๐๐๐	๔๐๐,๐๐๐	ร้อยละของชุมชนมีความเป็นระเบียบเรียบร้อย	ชุมชนมีความเป็นระเบียบเรียบร้อย มีนักท่องเที่ยวจากภายนอกมากขึ้น	อบต.(กองช่าง)/ อบจ./ กรมส่งเสริมฯ
๓	โครงการก่อสร้างศาลาโบราณคดี หมู่ที่ ๑	เพื่อส่งเสริมแหล่งศึกษาโบราณคดี การตั้งถิ่นฐานของเขาทะลุ และแหล่งท่องเที่ยวพักผ่อนหย่อนใจสำหรับประชาชนทั่วไป	ก่อสร้างศาลาโบราณคดีชุมชน เพื่อแสดงหลักฐานทางโบราณคดี ตามแบบแปลนที่ อบต.กำหนด	๕๐๐,๐๐๐	๕๐๐,๐๐๐	๕๐๐,๐๐๐	จำนวนประชาชนที่ได้ศึกษาแหล่งโบราณคดีในตำบลเขาทะลุ	ประชาชนทั่วไปได้ศึกษาแหล่งโบราณคดีในตำบลเขาทะลุ ได้พักผ่อนและมีนักท่องเที่ยวจากภายนอกมากขึ้น	อบต.(กองช่าง)/ อบจ./ กรมส่งเสริมฯ
๔	โครงการสร้างศาลที่ประทับพระเจ้าบรมวงศ์เธอ พระองค์เจ้าอาภากรเกียรติวงศ์ กรมหลวงชุมพรเขตอุดมศักดิ์ หมู่ที่ ๑	เพื่อเป็นที่สักการะและยึดเหนี่ยวจิตใจของประชาชน และส่งเสริมการท่องเที่ยวตำบลเขาทะเล	ก่อสร้างศาลพระเจ้าบรมวงศ์เธอ พระองค์เจ้าอาภากรเกียรติวงศ์ กรมหลวงชุมพรเขตอุดมศักดิ์ บริเวณสวนสาธารณะถ้ำธารลอด หมู่ที่ ๑ ตามแบบแปลน อบต.กำหนด	๓๐๐,๐๐๐	๓๐๐,๐๐๐	๓๐๐,๐๐๐	ร้อยละของประชาชนมีสถานที่ยึดเหนี่ยวจิตใจ	ทำให้ประชาชนมีที่สักการะและยึดเหนี่ยวจิตใจและส่งเสริมการท่องเที่ยวตำบลเขาทะเล	อบต.(กองช่าง)/ อบจ./



ที่	โครงการ	วัตถุประสงค์	เป้าหมาย (ผลผลิตของโครงการ)	งบประมาณและที่ผ่านมา			ตัวชี้วัด (KPI)	ผลที่คาดว่าจะได้รับ	หน่วยงานที่ รับผิดชอบ	
				๒๕๕๙ (บาท)		๒๕๖๐ (บาท)				๒๕๖๑ (บาท)
๕	โครงการปรับปรุงภูมิทัศน์แหล่งท่องเที่ยวโบราณคดี	เพื่อให้แหล่งโบราณคดีสวยงามดึงดูดนักท่องเที่ยว	ก่อสร้างบอร์ดประชาสัมพันธ์ (ตามแบบแปลนอบต.กำหนด), จัดสวน และให้มีการตายหญ้าเดือนละครั้ง	๘๐,๐๐๐		๘๐,๐๐๐	๘๐,๐๐๐	ร้อยละของประชาชนที่ผ่านมาท่องเที่ยว	ประชาชนในตำบลเขาทะลุได้ไปพักผ่อนและมีนักท่องเที่ยวจากภายนอกมากขึ้น	อบต.(กองช่าง)
๖	โครงการพัฒนาและปรับปรุงแหล่งท่องเที่ยวหมู่ที่ ๗	เพื่อให้ประชาชนในหมู่ที่ ๗ และประชาชนทั่วไป ได้มีสถานที่ท่องเที่ยวสำหรับพักผ่อนหย่อนใจ	ก่อสร้างอาคาร ๘ เหลี่ยม ขนาดกว้าง ๖.๐x๘.๐ เมตร พร้อมห้องน้ำ ๒ ห้อง ณ จุดชมวิวดอยตาปึง หมู่ที่ ๗	๕๐๐,๐๐๐		๕๐๐,๐๐๐	๕๐๐,๐๐๐	ร้อยละของประชาชนที่ผ่านมาพักผ่อน	ประชาชนในตำบลเขาทะลุได้ไปพักผ่อนและมีนักท่องเที่ยวจากภายนอกมากขึ้น	อบต.(กองช่าง)/ อบจ./ กรมส่งเสริมฯ
๗	โครงการปรับปรุงภูมิทัศน์แหล่งท่องเที่ยวหมู่ที่ ๕	เพื่อใช้เป็นแหล่งท่องเที่ยวพักผ่อนหย่อนใจของประชาชนทั่วไป	ก่อสร้างศาลาจุดชมวิว เขาสันแดน หมู่ที่ ๕	๔๐๐,๐๐๐		๔๐๐,๐๐๐	๔๐๐,๐๐๐	ร้อยละของประชาชนที่ผ่านมาพักผ่อน	ประชาชนในหมู่ที่ ๕ และในตำบลเขาทะลุมีสถานที่ท่องเที่ยว	อบต.(กองช่าง)/ อบจ./ กรมส่งเสริมฯ
๘	โครงการปรับปรุงภูมิทัศน์ที่ สาธารณะประโยชน์ หมู่ที่ ๕	เพื่อใช้เป็นแหล่งท่องเที่ยวพักผ่อนหย่อนใจของประชาชนทั่วไปและประชาชนหมู่ที่ ๕	ปรับปรุงพัฒนาที่สาธารณะประโยชน์ สระน้ำทุ่งโนไธ หมู่ที่ ๕	๓๐๐,๐๐๐		๓๐๐,๐๐๐	๓๐๐,๐๐๐	ร้อยละของประชาชนที่ผ่านมาพักผ่อน	ประชาชนในหมู่ที่ ๕ และในตำบลเขาทะลุมีสถานที่ท่องเที่ยวพักผ่อนหย่อนใจ	อบต.(กองช่าง)/ อบจ./ กรมส่งเสริมฯ
๙	โครงการพัฒนาและปรับปรุงแหล่งท่องเที่ยวหมู่ที่ ๗	เพื่อให้ประชาชนในหมู่ที่ ๗ และประชาชนทั่วไป ได้มีสถานที่ท่องเที่ยวสำหรับพักผ่อนหย่อนใจ	ก่อสร้างถนนคอนกรีตเสริมเหล็ก บริเวณทางเข้าถ้ำคูหาแสงเพชร ขนาดกว้าง ๑ เมตร หนา ๐.๑๕ เมตร	๑๐๐,๐๐๐		๑๐๐,๐๐๐	๑๐๐,๐๐๐	ร้อยละของประชาชนที่ผ่านมาพักผ่อน	ประชาชนในหมู่ที่ ๗ และในตำบลเขาทะลุมีสถานที่ท่องเที่ยวพักผ่อนหย่อนใจ	อบต.(กองช่าง)
๑๐	โครงการ “งานวันล่อถ้ำ”	เพื่อส่งเสริมการท่องเที่ยว	จัดงาน “วันล่อถ้ำ” ระหว่างวันที่ ๑๒-๑๕ เม.ย. ของทุกปี โดยมีกิจกรรมการล่อถ้ำและการแข่งขันกีฬาพื้นบ้าน/วัฒนธรรมท้องถิ่น	๑๐๐,๐๐๐		๑๐๐,๐๐๐	๑๐๐,๐๐๐	ร้อยละของประชาชนที่ผ่านมาท่องเที่ยวพักผ่อน	มีนักท่องเที่ยวมาเที่ยวเพิ่มมากขึ้น	อบต. (สำนักปลัด)

ที่	โครงการ	วัตถุประสงค์	เป้าหมาย (ผลผลิตของโครงการ)	งบประมาณและที่ผ่านมา			ตัวชี้วัด (KPI)	ผลที่คาดว่าจะได้รับ	หน่วยงานที่ รับผิดชอบ	
				๒๕๕๙ (บาท)		๒๕๖๐ (บาท)				๒๕๖๑ (บาท)
๑๑	โครงการก่อสร้างถนน คสล. หมู่ที่ ๑,๒,๔	เพื่อส่งเสริมการ ท่องเที่ยว	ก่อสร้างถนนคอนกรีตเสริม เหล็กเลียบชายเขาถ้ำธาร ลอดใหญ่เชื่อมถ้ำธารลอด น้อย กว้าง ๕ เมตร ระยะทาง ๒,๕๐๐ เมตร	๑,๒๐๐,๐๐๐		๑,๒๐๐,๐๐๐	๑,๒๐๐,๐๐๐	ร้อยละของประชาชนใช้ ถนนที่ได้มาตรฐาน	ประชาชนในตำบลเขา ทะลุมีสถานที่ท่องเที่ยว พักผ่อนหย่อนใจ	อบต.(กองช่าง)/ อบจ./ กรมส่งเสริมฯ
๑๒	โครงการปรับปรุงภูมิ ทัศน์บริเวณจุดชมวิวยู เขาทะเล	เพื่อให้รู้เขาทะลุมีภูมิ ทัศน์ที่สวยงามดึงดูด นักท่องเที่ยว	-เพื่อให้รู้เขาทะลุมีภูมิทัศน์ที่ สวยงามดึงดูดนักท่องเที่ยว	๘๐,๐๐๐		๘๐,๐๐๐	๘๐,๐๐๐	จำนวนประชาชนที่ผ่าน มาท่องเที่ยวบริเวณจุด ชมวิวยูเขาทะเล	ประชาชนในตำบลเขา ทะลุมีสถานที่พักผ่อนและ มีนักท่องเที่ยวจาก ภายนอกมากขึ้น	อบต.(สำนักปลัด) /อบจ./ กรมส่งเสริมฯ
๑๓	โครงการปรับปรุงภูมิ ทัศน์แหล่งท่องเที่ยว ดอยตุง หมู่ที่ ๗	เพื่อให้ดอยตุงหมู่ที่ ๗ มีภูมิทัศน์ที่สวยงาม ดึงดูดนักท่องเที่ยว	ปรับปรุงภูมิทัศน์แหล่ง ท่องเที่ยวดอยตุงหมู่ที่ ๗ โดยรอบ และทางขึ้น ตามแบบที่ อบต.เห็นชอบ	๑๐๐,๐๐๐		๑๐๐,๐๐๐	๑๐๐,๐๐๐	จำนวนประชาชนที่ผ่าน มาท่องเที่ยวดอยตุง	ประชาชนในตำบลเขา ทะลุได้ไปพักผ่อนและมี นักท่องเที่ยวจากภายนอก มากขึ้น	อบต.(สำนักปลัด) /อบจ./ กรมส่งเสริมฯ
๑๔	โครงการปรับปรุง ภูมิทัศน์ ถ้ำแก้วพิสดาร หมู่ที่ ๙	เพื่อเป็นแหล่งท่องเที่ยว สำหรับประชาชนในเขต อบต.และประชาชน ทั่วไป	ปรับปรุงภูมิทัศน์ถ้ำแก้ว พิสดาร หมู่ที่ ๙ ตามแบบ ที่ อบต.เห็นชอบ	๑๐๐,๐๐๐		๑๐๐,๐๐๐	๑๐๐,๐๐๐	จำนวนประชาชนที่ผ่าน มาท่องเที่ยวถ้ำแก้ว พิสดาร	ประชาชนในตำบลเขา ทะลุได้ไปพักผ่อนและมี นักท่องเที่ยวจากภายนอก มากขึ้น	อบต. (สำนักปลัด)
๑๕	โครงการปรับปรุงภูมิ ทัศน์โบราณสถาน ซอย เขาจุฬา หมู่ที่ ๑	เพื่อส่งเสริมแหล่ง ท่องเที่ยว สำหรับ ประชาชนในเขต อบต. และประชาชนทั่วไป	ปรับปรุงภูมิทัศน์บริเวณ โบราณสถานซอยเขาจุฬา	๑๐๐,๐๐๐		๑๐๐,๐๐๐	๑๐๐,๐๐๐	จำนวนประชาชนที่ผ่าน มาท่องเที่ยว โบราณสถานซอยเขา จุฬา	ประชาชนมีแหล่ง ท่องเที่ยวและสถานที่ พักผ่อนหย่อนใจ	อบต. (สำนักปลัด)

ที่	โครงการ	วัตถุประสงค์	เป้าหมาย (ผลผลิตของโครงการ)	งบประมาณและที่ผ่านมา			ตัวชี้วัด (KPI)	ผลที่คาดว่าจะได้รับ	หน่วยงานที่ รับผิดชอบ
				๒๕๕๙ (บาท)	๒๕๖๐ (บาท)	๒๕๖๑ (บาท)			
๑๖	โครงการจัดทำบอร์ดประชาสัมพันธ์ข้อมูลแหล่งท่องเที่ยวและแผนที่ตำบล หมู่ที่ ๑	เพื่อส่งเสริมแหล่งท่องเที่ยว สำหรับประชาชนในเขต อบต. และประชาชนทั่วไป	จัดทำบอร์ดประชาสัมพันธ์ข้อมูลแหล่งท่องเที่ยวและแผนที่ตำบล ณ บริเวณสี่แยกเขาทะเล หมู่ที่ ๑	๕๕,๐๐๐	๕๕,๐๐๐	๕๕,๐๐๐	ร้อยละของประชาชนที่ผ่านมาท่องเที่ยวพักผ่อน	มีนักท่องเที่ยวมาเที่ยวเพิ่มมากขึ้น	อบต. (สำนักปลัด)
๑๗	โครงการปรับปรุงภูมิทัศน์บริเวณสำนักสงฆ์ ถ้ำน้ำทิพย์ หมู่ที่ ๔	เพื่อส่งเสริมแหล่งท่องเที่ยว สำหรับประชาชนในเขต อบต. และประชาชนทั่วไป	ปรับปรุงภูมิทัศน์บริเวณสำนักสงฆ์ถ้ำน้ำทิพย์ หมู่ที่ ๔	๕๐,๐๐๐	๕๐,๐๐๐	๕๐,๐๐๐	จำนวนประชาชนที่ผ่านมาท่องเที่ยวสำนักสงฆ์ ถ้ำน้ำทิพย์	ประชาชนมีแหล่งท่องเที่ยวและสถานที่พักผ่อนหย่อนใจ	อบต. (สำนักปลัด)
๑๘	โครงการจัดทำป้ายประชาสัมพันธ์จุดชมวิวรูเขาทะเล	เพื่อส่งเสริมการท่องเที่ยวตำบลเขาทะเล	จัดทำป้ายประชาสัมพันธ์จุดชมวิวรูเขาทะเล หมู่ที่ ๖	๓๐,๐๐๐	๓๐,๐๐๐	๓๐,๐๐๐	จำนวนประชาชนที่ผ่านมาท่องเที่ยวบริเวณจุดชมวิวรูเขาทะเล	มีนักท่องเที่ยวมาเที่ยวเพิ่มมากขึ้น	อบต. (สำนักปลัด)
๑๙	โครงการก่อสร้างป้ายเขตตำบล หมู่ที่ ๕, หมู่ที่ ๖, หมู่ที่ ๘, หมู่ที่ ๙	เพื่อประชาสัมพันธ์และส่งเสริมการท่องเที่ยวตำบลเขาทะเล	ก่อสร้างป้ายเขตตำบล หมู่ที่ ๕, หมู่ที่ ๖, หมู่ที่ ๘, หมู่ที่ ๙	๔๐๐,๐๐๐	๔๐๐,๐๐๐	๔๐๐,๐๐๐	ร้อยละของประชาชนที่ผ่านมาท่องเที่ยวพักผ่อน	มีนักท่องเที่ยวมาเที่ยวเพิ่มมากขึ้น	อบต.(กองช่าง)
๒๐	โครงการพัฒนาแหล่งท่องเที่ยวถ้ำธารลอดเขาทะเล-นาสัก	เพื่อส่งเสริมการท่องเที่ยวตำบลเขาทะเล	พัฒนาและปรับปรุงภูมิทัศน์บริเวณแหล่งท่องเที่ยวถ้ำธารลอดเขาทะเล-นาสัก	๕๐๐,๐๐๐	๕๐๐,๐๐๐	๕๐๐,๐๐๐	ร้อยละของประชาชนมีสถานที่พักผ่อนหย่อนใจ	สถานที่ท่องเที่ยวมีภูมิทัศน์ที่สวยงามดึงดูดนักท่องเที่ยว	อบต.(กองช่าง)

## ๕. ยุทธศาสตร์ด้านการบริหารจัดการและการอนุรักษ์ทรัพยากรธรรมชาติสิ่งแวดล้อม

## ๕.๑ แนวทางด้านอนุรักษ์ทรัพยากรธรรมชาติ

ที่	โครงการ	วัตถุประสงค์	เป้าหมาย (ผลผลิตของโครงการ)	งบประมาณและที่ผ่านมา			ตัวชี้วัด (KPI)	ผลที่คาดว่าจะได้รับ	หน่วยงานที่ รับผิดชอบ
				๒๕๕๙ (บาท)	๒๕๖๐ (บาท)	๒๕๖๑ (บาท)			
๑	โครงการปลูกป่าทดแทน	เพื่อให้ประชาชนในตำบล คูแลร์รักษาสิ่งแวดล้อม	ส่งเสริมการปลูกต้นไม้ หมู่ที่ ๑-๑๑	๓๐๐,๐๐๐	๓๐๐,๐๐๐	๓๐๐,๐๐๐	ร้อยละของประชาชนที่มี การปลูกต้นไม้	ทำให้ประชาชนใน ตำบล คูแลร์รักษา สิ่งแวดล้อม	อบต. (สำนักปลัด)
๒	โครงการฝึกอบรม อาสาสมัครพิทักษ์ป่า	เพื่อให้ประชาชนในตำบลมี จิตสำนึกรู้จักรักษา ทรัพยากรธรรมชาติและ สิ่งแวดล้อม	จัดฝึกอบรมอาสาสมัครพิทักษ์ ป่า หมู่ที่ ๑-๑๑ จำนวน ๑ ครั้ง	๑๐๐,๐๐๐	๑๐๐,๐๐๐	๑๐๐,๐๐๐	ร้อยละของประชาชนมี จิตสำนึกอนุรักษ์ ทรัพยากรธรรมชาติและ สิ่งแวดล้อม	ประชาชนในตำบลมี จิตสำนึกในการ ช่วยกันอนุรักษ์ ทรัพยากรธรรมชาติและ สิ่งแวดล้อม	อบต. (สำนักปลัด)
๓	โครงการฝึกอบรมและ ประชาสัมพันธ์เพื่อสร้าง จิตสำนึกให้อนุรักษ์ ทรัพยากรธรรมชาติและ สิ่งแวดล้อม	เพื่อให้ประชาชนในตำบลมี จิตสำนึกรู้จักรักษา สิ่งแวดล้อม	จัดฝึกอบรม จำนวน ๑ ครั้ง	๕๐,๐๐๐	๕๐,๐๐๐	๕๐,๐๐๐	ร้อยละของประชาชนมี จิตสำนึกรู้จักรักษา สิ่งแวดล้อม	ไม่เกิดปัญหามลพิษ ในพื้นที่ตำบล	อบต. (สำนักปลัด)
๔	โครงการเพิ่มประสิทธิภาพ การบริหารจัดการขยะมูล ฝอยในชุมชน	เพื่อให้การจัดเก็บขยะ เป็นไปอย่างมีประสิทธิภาพ	จัดซื้อรถบรรทุกขยะขนาด ๖ ตัน ๖ ล้อ แบบอัตโนมัติ จำนวน ๑ คัน ตามราคา มาตรฐานครุภัณฑ์	๒,๓๐๐,๐๐๐	๒,๓๐๐,๐๐๐	๒,๓๐๐,๐๐๐	ร้อยละของประชาชนมี การจัดเก็บขยะที่ถูกหลัก อนามัย	ทำให้หน่วยงานมี การจัดเก็บขยะ เป็นไปอย่างมี ประสิทธิภาพ	อบต. (สำนักปลัด)

## ๖. ยุทธศาสตร์ด้านศิลปะ วัฒนธรรม จารีตประเพณี และภูมิปัญญาท้องถิ่น

## ๖.๑ แนวทางด้านส่งเสริมการสืบทอดภูมิปัญญาท้องถิ่น

ที่	โครงการ	วัตถุประสงค์	เป้าหมาย (ผลผลิตของโครงการ)	งบประมาณและที่ผ่านมา			ตัวชี้วัด (KPI)	ผลที่คาดว่าจะได้รับ	หน่วยงานที่ รับผิดชอบ	
				๒๕๕๙ (บาท)		๒๕๖๐ (บาท)				๒๕๖๑ (บาท)
๑	โครงการสนับสนุนการจัด วันสำคัญทางศาสนา	เพื่อส่งเสริมการจัดกิจกรรม วันสำคัญทางศาสนา	สนับสนุนการจัดกิจกรรมวัน สำคัญทางศาสนา เช่น วันวิสาขบูชา วันเข้าพรรษา วันออกพรรษา วันมาฆบูชา ฯลฯ	๒๐๐,๐๐๐		๒๐๐,๐๐๐	๒๐๐,๐๐๐	ร้อยละของประชาชนได้ ร่วมทำบุญ เพื่อให้ศาสนา เป็นเครื่องยึดเหนี่ยวจิตใจ	ประชาชนได้ร่วม ทำบุญ เพื่อให้ ศาสนาเป็นเครื่องยึด เหนี่ยวจิตใจ	อบต. (สำนักปลัด)
๒	โครงการจัดกิจกรรมวัน สำคัญแห่งชาติ งาน ประเพณีวัฒนธรรม และ ภูมิปัญญาท้องถิ่น	เพื่อส่งเสริมงานประเพณี วัฒนธรรมที่ดีงามของ ท้องถิ่นให้คงอยู่	จัดกิจกรรมวันสำคัญแห่งชาติ งานประเพณีวัฒนธรรม และ ภูมิปัญญาท้องถิ่นสนับสนุน งานประเพณีต่างๆ เช่น วันเฉลิมพระชนมพรรษา, วันปิยมหาราช วันแม่ แห่งชาติ งานวันลอยกระทง งานประเพณีวันสงกรานต์ ฯลฯ	๕๐๐,๐๐๐		๕๐๐,๐๐๐	๕๐๐,๐๐๐	ร้อยละของประชาชนให้ ความสนใจเข้าร่วม กิจกรรมในงานวันสำคัญ ต่างๆ	ประชาชนให้ความ สนใจเข้าร่วม กิจกรรมในงานวัน สำคัญต่างๆ งาน ประเพณีได้รับการ ถ่ายทอดไปยังอนุชน รุ่นหลัง	อบต. (สำนักปลัด)

ที่	โครงการ	วัตถุประสงค์	เป้าหมาย (ผลผลิตของโครงการ)	งบประมาณและที่ผ่านมา			ตัวชี้วัด (KPI)	ผลที่คาดว่าจะได้รับ	หน่วยงานที่ รับผิดชอบ
				๒๕๕๙ (บาท)	๒๕๖๐ (บาท)	๒๕๖๑ (บาท)			
๓	โครงการวัฒนธรรมไทย สายใยชุมชนจากสภา วัฒนธรรมหมู่บ้านสู่สภา วัฒนธรรมตำบล	เพื่อส่งเสริมให้เกิดการร่วม คิด ร่วมอนุรักษ์ และร่วม พัฒนาวัฒนธรรม โดยยึด หลักความต้องการของคน พื้นที่และเพื่อเสริมสร้าง วัฒนธรรมประชาธิปไตย	จัดตั้งสภาวัฒนธรรมหมู่บ้าน ๑๑ หมู่บ้าน,จัดตั้งสภา วัฒนธรรมตำบล ๑ แห่ง	๓๐,๐๐๐	๓๐,๐๐๐	๓๐,๐๐๐	ร้อยละของ ประชาชนที่ร่วมทำ กิจกรรม	การพัฒนาที่มีความ เจริญก้าวหน้าและมีความ ปรองดองสมานฉันท์ โดยมี องค์กรด้านวัฒนธรรม ขับเคลื่อนในพื้นที่คือ มีสภา วัฒนธรรมหมู่บ้านครบทุก หมู่บ้านและมีสภาวัฒนธรรม ตำบล ๑ แห่ง	อบต. (สำนักปลัด)
๔	โครงการสนับสนุน งบประมาณในการ ดำเนินการด้านประเพณี วัฒนธรรม ,วันสำคัญ และ การแข่งขันกีฬาอำเภอสวี	เพื่อสนับสนุนงาน เทิดพระเกียรติเสด็จในกรม หลวงชุมพรฯ,งานรัฐพิธีของ อำเภอสวี,โครงการอำเภอยิ้ม,กิจกรรมเชื่อม ความสัมพันธ์ระหว่าง หน่วยงานและ อบท.ในพื้นที่ อำเภอสวี ฯลฯ	สนับสนุนงานอำนวยความสะดวก อำเภอที่ไม่มีงบประมาณใน การดำเนินการ	๕๐,๐๐๐	๕๐,๐๐๐	๕๐,๐๐๐	ร้อยละของ ประชาชนให้ความ สนใจเข้าร่วม กิจกรรมในงานวัน สำคัญต่างๆ	ช่วยส่งเสริมความสัมพันธ์ ระหว่างหน่วยงานต่างๆ และหน่วยงาน อบท.ในเขต อำเภอ สวี ทำให้การ ดำเนินการตามภารกิจของ อำเภอสวี เป็นไปด้วยความ เรียบร้อย	อบต. (สำนักปลัด)
๕	โครงการจัดงานบุญข้าวปุ้น วัดห้วยกลาง	เพื่อส่งเสริมงานประเพณี วัฒนธรรมที่ดั้งเดิมของ ท้องถิ่นให้คงอยู่	สนับสนุนงบประมาณในการ จัดงานประเพณีงานบุญ ข้าวปุ้น วัดถ้ำห้วยกลาง	๕๐,๐๐๐	๕๐,๐๐๐	๕๐,๐๐๐	ร้อยละของ ประชาชนที่ร่วมทำ กิจกรรม	ประชาชนให้ความสนใจเข้า ร่วมกิจกรรมในงานวันสำคัญ ต่างๆ งานประเพณีได้รับ การถ่ายทอดไปยังอนุชนรุ่น หลัง	อบต. (สำนักปลัด)

ที่	โครงการ	วัตถุประสงค์	เป้าหมาย (ผลผลิตของโครงการ)	งบประมาณและที่ผ่านมา			ตัวชี้วัด (KPI)	ผลที่คาดว่าจะได้รับ	หน่วยงานที่ รับผิดชอบ
				๒๕๕๙ (บาท)	๒๕๖๐ (บาท)	๒๕๖๑ (บาท)			
๖	โครงการสนับสนุน งบประมาณในการ ดำเนินการด้านประเพณี วัฒนธรรม และวันสำคัญ ของหมู่บ้าน	เพื่อส่งเสริมงานประเพณี วัฒนธรรมที่ดั้งเดิมของ ท้องถิ่นให้คงอยู่	สนับสนุนงบประมาณในการ จัดงานประเพณี วัฒนธรรม ของท้องถิ่น หมู่ที่ ๑-๑๑	๒๐๐,๐๐๐	๒๐๐,๐๐๐	๒๐๐,๐๐๐	ร้อยละของ ประชาชนที่ร่วมทำ กิจกรรม	ประชาชนให้ความสนใจเข้า ร่วมกิจกรรมในงานวันสำคัญ ต่างๆ งานประเพณีได้รับ การถ่ายทอดไปยังอนุชนรุ่น หลัง	อบต. (สำนักปลัด)

## ๗. ยุทธศาสตร์การเตรียมความพร้อมเข้าสู่ประชาคมอาเซียน

## ๗.๑ แนวทางด้านการศึกษา

ที่	โครงการ	วัตถุประสงค์	เป้าหมาย (ผลผลิตของโครงการ)	งบประมาณและที่ผ่านมา			ตัวชี้วัด (KPI)	ผลที่คาดว่าจะได้รับ	หน่วยงานที่ รับผิดชอบ
				๒๕๕๙ (บาท)	๒๕๖๐ (บาท)	๒๕๖๑ (บาท)			
๑	โครงการจัดอบรม ภาษาอังกฤษให้กับ ประชาชน	เพื่อส่งเสริมความพร้อม ของประชาชนในการเข้าสู่ ประชาคมอาเซียน	จัดอบรมภาษาอังกฤษให้กับ ประชาชนจำนวน ๓ ครั้ง	๕๐,๐๐๐	๕๐,๐๐๐	๕๐,๐๐๐	ร้อยละของประชาชนที่ สามารถใช้ภาษาอังกฤษใน การสื่อสาร	ประชาชนสามารถใช้ ภาษาอังกฤษในการสื่อสาร ได้มากขึ้น	สำนักปลัด
๒	โครงการเตรียมความ พร้อมด้าน ภาษาอังกฤษแก่ ข้าราชการ	เพื่อพัฒนาทักษะด้าน ภาษาอังกฤษให้แก่ ข้าราชการ	จัดอบรมหลักสูตร ภาษาอังกฤษสำหรับ ข้าราชการจำนวน ๑ ครั้ง	๕๐,๐๐๐	๕๐,๐๐๐	๕๐,๐๐๐	ร้อยละของข้าราชการที่มี ทักษะด้านภาษาอังกฤษ	ข้าราชการมีความพร้อมใน การเข้าสู่ประชาคมอาเซียน มากขึ้น	สำนักปลัด
๓	โครงการพัฒนา เว็บไซต์ อบต. เขาทะลุ	เพื่อให้ประชาชนทั่วไป สามารถเข้าถึงข้อมูลของ อบต.เขาทะลุได้ง่ายขึ้น	ปรับปรุงการจัดทำข้อมูลบน เว็บไซต์ของ อบต.เขาทะลุ เป็นภาษาอังกฤษ	๓๐,๐๐๐	๓๐,๐๐๐	๓๐,๐๐๐	ร้อยละของประชาชนที่ สามารถเข้าถึงข้อมูล อบต. เขาทะลุ	ประชาชนสามารถรู้ข้อมูล อบต.เขาทะลุ มากขึ้น	สำนักปลัด



## ๗.๒ แนวทางส่งเสริมด้านการท่องเที่ยว

ที่	โครงการ	วัตถุประสงค์	เป้าหมาย (ผลผลิตของโครงการ)	งบประมาณและที่ผ่านมา			ตัวชี้วัด (KPI)	ผลที่คาดว่าจะได้รับ	หน่วยงานที่ รับผิดชอบ	
				๒๕๕๙ (บาท)		๒๕๖๐ (บาท)				๒๕๖๑ (บาท)
๑	โครงการจัดทำป้ายชื่อภาษาอังกฤษสถานที่ในตำบล เขาทะเล	เพื่ออำนวยความสะดวกแก่การติดต่อราชการจากชาวต่างประเทศ	จัดทำป้ายชื่อภาษาอังกฤษสถานที่ราชการ สถานที่ท่องเที่ยว ป้ายบอกทาง ฯลฯ ในตำบลเขาทะเล	๓๐๐,๐๐๐		๓๐๐,๐๐๐	๓๐๐,๐๐๐	จำนวนชาวต่างประเทศที่เข้ามาท่องเที่ยวตำบลเขาทะเล	ทำให้ชาวต่างประเทศมีความรู้เกี่ยวกับตำบลเขาทะเล	สำนักปลัด
๒	โครงการปรับปรุงภูมิทัศน์สองข้างถนนและสถานที่ท่องเที่ยว	เพื่อให้ถนนและสถานที่ท่องเที่ยวหมู่ที่ ๑-๑๑ ได้มีความสวยงามสบายตา สบายใจ	ปลูกต้นไม้ ไม้ดอก ไม้ประดับ บริเวณสองข้างถนนและปรับปรุงแหล่งท่องเที่ยวหมู่ที่ ๑-๑๑	๓๐๐,๐๐๐		๓๐๐,๐๐๐	๓๐๐,๐๐๐	ร้อยละของประชาชนที่สัญจรไปมาได้รับความร่มรื่นสบายตา	ประชาชนที่สัญจรไปมาได้รับความร่มรื่นสบายตาและแหล่งท่องเที่ยวได้รับการพัฒนา	อบต. (สำนักปลัด)
๓	โครงการประกวดหมู่บ้านน่าอยู่	เพื่อให้ประชาชนในหมู่ที่ ๑-๑๑ ดูแลรักษาสิ่งแวดล้อม	จัดประกวดบ้านที่มีการรักษาความสะอาดหมู่ที่ ๑-๑๑ จำนวน ๓ ครั้ง	๑๕๐,๐๐๐		๑๕๐,๐๐๐	๑๕๐,๐๐๐	ร้อยละของชุมชนมีความเป็นระเบียบเรียบร้อย	ชุมชนมีความเป็นระเบียบเรียบร้อย	อบต. (สำนักปลัด)
๔	โครงการส่งเสริมการท่องเที่ยวเทศกาลผลไม้และของดีตำบลเขาทะเล	เพื่อส่งเสริมและประชาสัมพันธ์การท่องเที่ยวตำบลเขาทะเล	จัดงานเทศกาลผลไม้ตำบลเขาทะเล	๓๐๐,๐๐๐		๓๐๐,๐๐๐	๓๐๐,๐๐๐	ร้อยละของนักท่องเที่ยวที่เข้ามาเที่ยวเทศกาลผลไม้และของดีตำบลเขาทะเล	มีนักท่องเที่ยวมาเที่ยวเพิ่มมากขึ้น	อบต.(สำนักปลัด) /อบจ.
๕	โครงการจัดทำสื่อประชาสัมพันธ์แหล่งท่องเที่ยว	เพื่อประชาสัมพันธ์ให้นักท่องเที่ยวทราบ	จัดทำแผ่นพับ จำนวน ๑,๐๐๐ ใบ	๕๐,๐๐๐		๕๐,๐๐๐	๕๐,๐๐๐	ร้อยละของนักท่องเที่ยวที่เข้ามาเที่ยว	มีนักท่องเที่ยวมาเที่ยวเพิ่มมากขึ้น	อบต. (สำนักปลัด)
๖	โครงการจัดทำป้ายชื่อขอยภาษาไทยพร้อมภาษาอังกฤษ หมู่ที่ ๑-๑๑	เพื่อส่งเสริมความพร้อมในการเข้าสู่ประชาคมอาเซียน	จัดทำป้ายชื่อขอยภาษาไทยพร้อมภาษาอังกฤษ หมู่ที่ ๑-๑๑	๔๐๐,๐๐๐		๔๐๐,๐๐๐	๔๐๐,๐๐๐	จำนวนชาวต่างประเทศที่เข้ามาท่องเที่ยวตำบลเขาทะเล	ทำให้ชาวต่างประเทศมีความรู้เกี่ยวกับตำบลเขาทะเล	อบต (สำนักปลัด)

**บัญชีประสานโครงการพัฒนาองค์กรปกครองส่วนท้องถิ่น  
โดยองค์การบริหารส่วนตำบลเขาทะลุ  
ตามกรอบการประสานที่กำหนดโดยคณะกรรมการประสานแผนระดับจังหวัด**

ลำดับ ที่	ชื่อโครงการ/กิจกรรม	งบประมาณ				หน่วยงานที่ รับผิดชอบ
		ปี 255๙	ปี 25๖๐	ปี 256๑	รวม	
๑.	โครงการก่อสร้างถนนลาดยาง สายบ้านคลองโตน - บ้านน้ำมา หมู่ที่ ๒, ๔, ๘	๑,๐๐๐,๐๐๐	-	-	๑,๐๐๐,๐๐๐	อบจ./กองช่าง/ กรมส่งเสริมฯ
๒.	โครงการ ก่อสร้างถนน คสล. ซอยดอยสายลม หมู่ที่ ๓, ๖ ตำบลเขาทะลุ	๑,๐๐๐,๐๐๐	-	-	๑,๐๐๐,๐๐๐	อบจ./กองช่าง/ กรมส่งเสริมฯ
๓.	โครงการก่อสร้างถนนลาดยาง ซอยช่องเขา หมู่ที่ 1,3,6 ตำบล เขาทะลุ เชื่อมซอยวังปลา หมู่ที่ ๑ ตำบลเขาค่าย	๑๖,๓๗๕,๐๐๐	๑๖,๓๗๕,๐๐๐	๑๖,๓๗๐,๐๐๐	๔๙,๑๒๐,๐๐๐	อบจ./กองช่าง/ กรมส่งเสริมฯ
๔.	โครงการก่อสร้างถนนคสล. ซอยห้วยทับทอง หมู่ที่ 9 ตำบลเขาทะลุ เชื่อมสายห้วย ตะเคียน หมู่ที่ 12 ตำบลนาสัก	๑,๑๖๗,๐๐๐	๑,๑๖๗,๐๐๐	๑,๑๖๖,๐๐๐	๓,๕๐๐,๐๐๐	อบจ./กองช่าง/ กรมส่งเสริมฯ
๕.	โครงการปรับปรุงถนนลาดยาง สปก. ห้วยกลาง-ปาม่วง ตำบลเขาทะลุ เชื่อมหมู่ที่ 10 ตำบลทุ่งระยะ	๑๕,๑๒๔,๐๐๐	๑๕,๑๒๔,๐๐๐	๑๕,๑๒๒,๐๐๐	๔๕,๓๗๐,๐๐๐	อบจ./กองช่าง/ กรมส่งเสริมฯ
๖.	โครงการปรับปรุงถนนลาดยาง สายไรโน หมู่ที่ ๙ ตำบลเขาทะลุ	๒,๗๕๖,๐๐๐	๒,๗๕๖,๐๐๐	๒,๗๕๖,๐๐๐	๘,๒๖๘,๐๐๐	อบจ./กองช่าง/ กรมส่งเสริมฯ
๗.	โครงการพัฒนาแหล่งท่องเที่ยว ถ้ำธารลอด เขาทะลุ-นาสัก	๕๐๐,๐๐๐	๕๐๐,๐๐๐	๕๐๐,๐๐๐	๑,๕๐๐,๐๐๐	อบจ./กองช่าง/ กรมส่งเสริมฯ
<b>รวมทั้งสิ้นจำนวน ๗ โครงการ</b>		<b>๓๗,๙๒๒,๐๐๐</b>	<b>๓๕,๙๒๒,๐๐๐</b>	<b>๓๕,๙๑๔,๐๐๐</b>	<b>๑๐๙,๗๕๘,๐๐๐</b>	

บัญชีสรุปโครงการพัฒนา  
แผนพัฒนาสามปี (พ.ศ. ๒๕๕๙ - ๒๕๖๑)

ยุทธศาสตร์	ปี ๒๕๕๙		ปี ๒๕๖๐		ปี ๒๕๖๑		รวม ๓ ปี	
	จำนวนโครงการ	งบประมาณ (บาท)	จำนวนโครงการ	งบประมาณ (บาท)	จำนวนโครงการ	งบประมาณ (บาท)	จำนวนโครงการ	งบประมาณ (บาท)
<b>๑. ยุทธศาสตร์ด้านโครงสร้างพื้นฐาน</b>								
๑.๑ แนวทางด้านการคมนาคมและการขนส่ง	๑๕๑	๑๖๑,๑๑๗,๐๐๐	๑๕๑	๑๖๑,๑๑๗,๐๐๐	๑๕๑	๑๖๑,๑๑๗,๐๐๐	๔๕๓	๔๘๓,๓๕๑,๐๐๐
๑.๒ แนวทางด้านสาธารณสุขโรคและสาธารณสุขการ	๔๙	๓๑,๙๕๐,๐๐๐	๔๙	๓๑,๙๕๐,๐๐๐	๔๙	๓๑,๙๕๐,๐๐๐	๑๔๗	๙๕,๘๕๐,๐๐๐
<b>รวม</b>	<b>๒๐๐</b>	<b>๑๙๓,๐๖๗,๐๐๐</b>	<b>๒๐๐</b>	<b>๑๙๓,๐๖๗,๐๐๐</b>	<b>๒๐๐</b>	<b>๑๙๓,๐๖๗,๐๐๐</b>	<b>๖๐๐</b>	<b>๕๗๙,๒๐๑,๐๐๐</b>
<b>๒. ยุทธศาสตร์ด้านงานส่งเสริมคุณภาพชีวิต</b>								
๒.๑ แนวทางด้านการส่งเสริมอาชีพ	๒๗	๕,๗๓๐,๐๐๐	๒๗	๕,๗๓๐,๐๐๐	๒๗	๕,๗๓๐,๐๐๐	๘๑	๑๗,๑๑๐,๐๐๐
๒.๒ แนวทางด้านสวัสดิการสังคม	๑๔	๑,๙๒๐,๐๐๐	๑๔	๑,๙๒๐,๐๐๐	๑๔	๑,๙๒๐,๐๐๐	๔๒	๕,๗๖๐,๐๐๐
๒.๓ แนวทางด้านการศึกษา	๘	๖,๑๕๐,๐๐๐	๘	๖,๑๕๐,๐๐๐	๘	๖,๑๕๐,๐๐๐	๒๔	๑๘,๔๕๐,๐๐๐
๒.๔ แนวทางด้านสาธารณสุข	๑๖	๓,๐๖๐,๐๐๐	๑๖	๓,๐๖๐,๐๐๐	๑๖	๓,๐๖๐,๐๐๐	๔๘	๙,๑๘๐,๐๐๐
<b>รวม</b>	<b>๖๕</b>	<b>๑๖,๘๖๐,๐๐๐</b>	<b>๖๕</b>	<b>๑๖,๘๖๐,๐๐๐</b>	<b>๖๕</b>	<b>๑๖,๘๖๐,๐๐๐</b>	<b>๑๙๕</b>	<b>๕๐,๕๘๐,๐๐๐</b>
<b>๓. ยุทธศาสตร์ด้านการจัดระเบียบชุมชน/สังคม และการรักษาความสงบเรียบร้อย</b>								
๓.๑ แนวทางด้านการส่งเสริมประชาธิปไตย สนับสนุนการพัฒนาประชาธิปไตยภาคพลเมือง การพัฒนาศักยภาพผู้นำชุมชน สนับสนุนการจัดทำระบบข้อมูลข่าวสาร	๑๒	๔,๐๘๐,๐๐๐	๑๒	๔,๐๘๐,๐๐๐	๑๒	๔,๐๘๐,๐๐๐	๓๖	๑๒,๒๔๐,๐๐๐
๓.๒ แนวทางด้านการป้องกันและบรรเทาสาธารณภัย	๑๓	๒,๐๔๐,๐๐๐	๑๓	๒,๐๔๐,๐๐๐	๑๓	๒,๐๔๐,๐๐๐	๓๙	๖,๑๒๐,๐๐๐
๓.๓ แนวทางด้านการรักษาความสงบเรียบร้อย	๖	๑,๓๕๐,๐๐๐	๖	๑,๓๕๐,๐๐๐	๖	๑,๓๕๐,๐๐๐	๑๘	๔,๐๕๐,๐๐๐
๓.๔ แนวทางด้านการบริหารจัดการและการให้บริการประชาชนเน้นพัฒนาบุคลากรให้มีคุณภาพในการให้บริการ	๑๐	๔,๗๕๐,๐๐๐	๑๐	๔,๗๕๐,๐๐๐	๑๐	๔,๗๕๐,๐๐๐	๓๐	๑๔,๒๕๐,๐๐๐
<b>รวม</b>	<b>๔๑</b>	<b>๑๒,๒๒๐,๐๐๐</b>	<b>๔๑</b>	<b>๑๒,๒๒๐,๐๐๐</b>	<b>๔๑</b>	<b>๑๒,๒๒๐,๐๐๐</b>	<b>๑๒๓</b>	<b>๓๖,๖๖๐,๐๐๐</b>

ยุทธศาสตร์	ปี ๒๕๕๙		ปี ๒๕๖๐		ปี ๒๕๖๑		รวม ๓ ปี	
	จำนวนโครงการ	งบประมาณ (บาท)	จำนวนโครงการ	งบประมาณ (บาท)	จำนวนโครงการ	งบประมาณ (บาท)	จำนวนโครงการ	งบประมาณ (บาท)
<b>๔. ยุทธศาสตร์ด้านการวางแผน การส่งเสริมการลงทุน พาณิชยกรรมและการท่องเที่ยว</b>								
๔.๑ แนวทางด้านส่งเสริมการลงทุน	๗	๔,๒๕๐,๐๐๐	๗	๔,๒๕๐,๐๐๐	๗	๔,๒๕๐,๐๐๐	๒๑	๑๒,๗๕๐,๐๐๐
๔.๒ แนวทางด้านการท่องเที่ยว	๒๐	๕,๗๙๕,๐๐๐	๒๐	๕,๗๙๕,๐๐๐	๒๐	๕,๗๙๕,๐๐๐	๖๐	๑๗,๘๘๕,๐๐๐
<b>รวม</b>	<b>๒๗</b>	<b>๑๐,๐๔๕,๐๐๐</b>	<b>๒๗</b>	<b>๑๐,๐๔๕,๐๐๐</b>	<b>๒๗</b>	<b>๑๐,๐๔๕,๐๐๐</b>	<b>๘๑</b>	<b>๓๐,๑๓๕,๐๐๐</b>
<b>๕. ยุทธศาสตร์ด้านการบริหารจัดการและการอนุรักษ์ทรัพยากรธรรมชาติสิ่งแวดล้อม</b>								
๕.๑ แนวทางด้านอนุรักษ์ทรัพยากรธรรมชาติ	๔	๒,๗๕๐,๐๐๐	๔	๒,๗๕๐,๐๐๐	๔	๒,๗๕๐,๐๐๐	๑๒	๘,๒๕๐,๐๐๐
คุ้มครองดูแลบำรุงรักษาป่าและน้ำ								
<b>รวม</b>	<b>๔</b>	<b>๒,๗๕๐,๐๐๐</b>	<b>๔</b>	<b>๒,๗๕๐,๐๐๐</b>	<b>๔</b>	<b>๒,๗๕๐,๐๐๐</b>	<b>๑๒</b>	<b>๘,๒๕๐,๐๐๐</b>
<b>๖. ยุทธศาสตร์ด้านศิลปะ วัฒนธรรม จารีตประเพณี และภูมิปัญญาท้องถิ่น</b>								
๖.๑ แนวทางด้านส่งเสริมการสืบทอดภูมิปัญญาท้องถิ่น	๖	๑,๐๓๐,๐๐๐	๖	๑,๐๓๐,๐๐๐	๖	๑,๐๓๐,๐๐๐	๑๘	๓,๐๙๐,๐๐๐
<b>รวม</b>	<b>๖</b>	<b>๑,๐๓๐,๐๐๐</b>	<b>๖</b>	<b>๑,๐๓๐,๐๐๐</b>	<b>๖</b>	<b>๑,๐๓๐,๐๐๐</b>	<b>๑๘</b>	<b>๓,๐๙๐,๐๐๐</b>
<b>๗. ยุทธศาสตร์การเตรียมความพร้อมเข้าสู่ประชาคมอาเซียน</b>								
๗.๑ แนวทางด้านการศึกษา	๓	๑๓๐,๐๐๐	๓	๑๓๐,๐๐๐	๓	๑๓๐,๐๐๐	๙	๓๙๐,๐๐๐
๗.๒ แนวทางด้านส่งเสริมการท่องเที่ยว	๖	๑,๕๐๐,๐๐๐	๖	๑,๕๐๐,๐๐๐	๖	๑,๕๐๐,๐๐๐	๑๘	๔,๕๐๐,๐๐๐
<b>รวม</b>	<b>๙</b>	<b>๑,๖๓๐,๐๐๐</b>	<b>๙</b>	<b>๑,๖๓๐,๐๐๐</b>	<b>๙</b>	<b>๑,๖๓๐,๐๐๐</b>	<b>๒๗</b>	<b>๔,๘๙๐,๐๐๐</b>
<b>รวมทั้งสิ้น</b>	<b>๓๕๒</b>	<b>๒๓๗,๖๐๒,๐๐๐</b>	<b>๓๕๒</b>	<b>๒๓๗,๖๐๒,๐๐๐</b>	<b>๓๕๒</b>	<b>๒๓๗,๖๐๒,๐๐๐</b>	<b>๑,๐๕๖</b>	<b>๗๑๒,๘๐๖,๐๐๐</b>

ภาคผนวก

ภาพแสดงแผนที่โดยสังเขปของตำบลเขาทะลุ

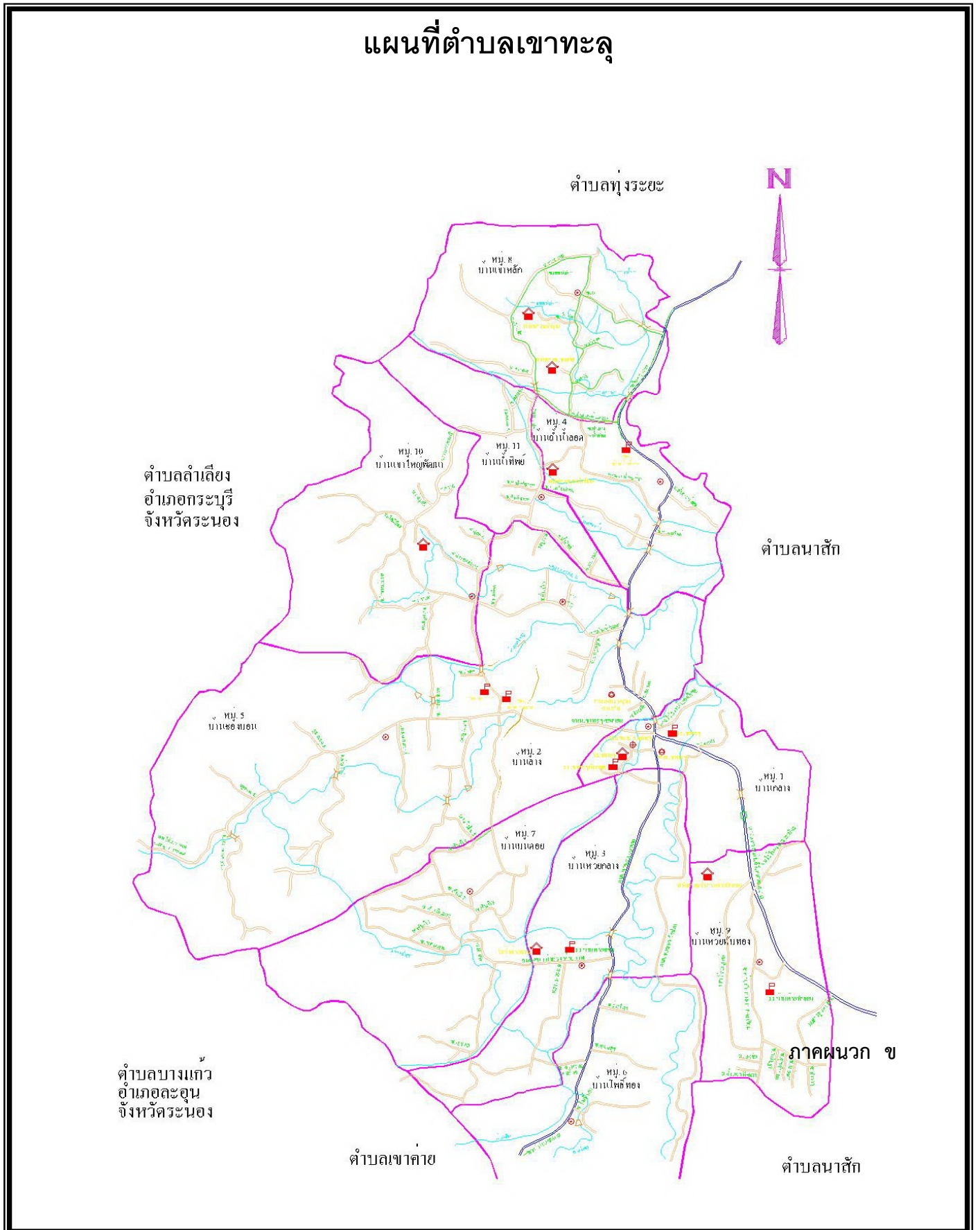

## แนวทางการพิจารณาคุณภาพแผนยุทธศาสตร์และแผนพัฒนาสามปีของอปท.

(พ.ศ.255๙ - 256๑)

ประเด็นการพิจารณา	คะแนน
1. ข้อมูลสภาพทั่วไปขององค์กรปกครองส่วนท้องถิ่น	10
2. การวิเคราะห์สถานการณ์และศักยภาพ	25
3. ยุทธศาสตร์ประกอบด้วย	65
3.1 วิสัยทัศน์	(5)
3.2 พันธกิจ	(5)
3.3 ประเด็นยุทธศาสตร์	(10)
3.4 เป้าประสงค์ของแต่ละประเด็นยุทธศาสตร์	(5)
3.5 ตัวชี้วัดและค่าเป้าหมายของแต่ละประเด็นยุทธศาสตร์	(15)
3.6 กลยุทธ์ของแต่ละประเด็นยุทธศาสตร์	(10)
3.7 บัญชีรายการชุดโครงการของแต่ละประเด็นยุทธศาสตร์	(15)
<b>รวม</b>	<b>100</b>