

# แผนพัฒนาท้องถิ่น ๔ ปี (พ.ศ.๒๕๖๑ - ๒๕๖๔)



ของ  
องค์การบริหารส่วนตำบลเขาทะลุ  
อำเภอสวี จังหวัดชุมพร

# คำนำ

ด้วยพระราชบัญญัติกำหนดแผนและขั้นตอนการกระจายอำนาจให้แก่องค์กรปกครองส่วนท้องถิ่น พ.ศ.๒๕๔๒ มาตรา ๑๖ และมาตรา ๑๗ บัญญัติให้องค์การบริหารส่วนตำบลมีอำนาจหน้าที่ในการจัดทำแผนพัฒนาท้องถิ่นของตนเอง ภายใต้การกำกับตรวจสอบ ดูแล ของหน่วยงานรัฐ และผ่านการมีส่วนร่วมของประชาชน และระเบียบกระทรวงมหาดไทย ว่าด้วยการจัดทำแผนพัฒนาท้องถิ่นขององค์กรปกครองส่วนท้องถิ่น (ฉบับที่ ๒) พ.ศ.๒๕๕๙ กำหนดว่า “แผนพัฒนา” หมายความว่า แผนพัฒนาท้องถิ่นสี่ปีขององค์กรปกครองส่วนท้องถิ่น โดยให้ความหมายของแผนพัฒนาท้องถิ่นสี่ปี ไว้ดังนี้

“แผนพัฒนาท้องถิ่นสี่ปี” หมายความว่า แผนพัฒนาขององค์กรปกครองส่วนท้องถิ่นที่กำหนดวิสัยทัศน์ ประเด็นยุทธศาสตร์ เป้าหมาย ตัวชี้วัด ค่าเป้าหมาย และกลยุทธ์ โดยสอดคล้องกับแผนพัฒนาจังหวัด ยุทธศาสตร์การพัฒนาการพัฒนาขององค์กรปกครองส่วนท้องถิ่นในเขตจังหวัด แผนพัฒนาอำเภอ แผนพัฒนาตำบล แผนพัฒนาหมู่บ้านหรือแผนชุมชน อันมีลักษณะเป็นการกำหนดรายละเอียดแผนงานโครงการพัฒนา ที่จัดทำขึ้นสำหรับปีงบประมาณแต่ละปี ซึ่งมีความต่อเนื่องและเป็นแผนก้าวหน้าและให้ความหมายรวมถึงการเพิ่มเติมหรือเปลี่ยนแปลงแผนพัฒนาท้องถิ่นสี่ปี

องค์การบริหารส่วนตำบลเขาทะเล ได้เล็งเห็นความจำเป็นและความสำคัญเกี่ยวกับการจัดทำแผนพัฒนาท้องถิ่นสี่ปี จึงจัดทำแผนพัฒนาท้องถิ่นสี่ปี (พ.ศ.๒๕๖๑-๒๕๖๔) ซึ่งถือปฏิบัติตามระเบียบกระทรวงมหาดไทย ว่าด้วยการจัดทำแผนพัฒนาขององค์กรปกครองส่วนท้องถิ่น (ฉบับที่ ๒) พ.ศ.๒๕๕๙ ข้อ ๑๗ โดยผ่านกระบวนการจัดทำประชาคมท้องถิ่น และสอดคล้องกับแผนพัฒนาจังหวัด ยุทธศาสตร์การพัฒนาในเขตจังหวัด แผนพัฒนาอำเภอ แผนพัฒนาตำบล แผนพัฒนาหมู่บ้านหรือแผนชุมชน อันมีลักษณะเป็นการกำหนดรายละเอียดแผนงานโครงการพัฒนาที่จัดทำขึ้นสำหรับปีงบประมาณแต่ละปี ซึ่งมีความต่อเนื่องและเป็นแผนก้าวหน้า องค์การบริหารส่วนตำบลเขาทะเลหวังเป็นอย่างยิ่งว่าแผนพัฒนาท้องถิ่นสี่ปี (พ.ศ.๒๕๖๑-๒๕๖๔) ฉบับนี้ จะได้ใช้เป็นแนวทางการจัดทำงบประมาณรายจ่ายประจำปีและตอบสนองความต้องการของประชาชนในเขตองค์การบริหารส่วนตำบลเขาทะเลได้อย่างมีประสิทธิภาพต่อไป

องค์การบริหารส่วนตำบลเขาทะเล

# สารบัญ

ชื่อเรื่อง	หน้า
ส่วนที่ ๑ สภาพทั่วไปและข้อมูลพื้นฐาน	๑
ส่วนที่ ๒ สรุปผลการพัฒนาท้องถิ่นตามแผนพัฒนาท้องถิ่น (พ.ศ.๒๕๕๗-๒๕๖๐)	๑๙
ส่วนที่ ๓ ยุทธศาสตร์องค์กรปกครองส่วนท้องถิ่น	๒๖
ส่วนที่ ๔ การนำแผนพัฒนาท้องถิ่นไปสู่การปฏิบัติ	๗๔
ส่วนที่ ๕ การติดตามและประเมินผล	๑๕๒

## ส่วนที่ ๑

### สภาพทั่วไปและข้อมูลพื้นฐาน

#### ๑. ด้านกายภาพ

##### ๑.๑ ที่ตั้งของหมู่บ้านหรือชุมชนหรือตำบล

ตำบลเขาทะเลตั้งอยู่ทางทิศตะวันตกเฉียงใต้ของอำเภอสวีห่างจากตัวอำเภอ ๓๕ กิโลเมตร ระยะห่างจากตัวจังหวัด ๘๕ กิโลเมตรหรือ ๔๒,๕๐๘ ไร่ โดยมีอาณาเขตติดต่อ ดังนี้

ทิศเหนือ	ติดต่อ	ตำบลตำบลทุ่งระยะ อำเภอสวี จังหวัดชุมพร
ทิศใต้	ติดต่อ	ตำบลเขาค่าย อำเภอสวี จังหวัดชุมพร
ทิศตะวันออก	ติดต่อ	ตำบลนาสัก อำเภอสวี จังหวัดชุมพร
ทิศตะวันตก	ติดต่อ	อำเภอละอุ่น จังหวัดระนอง

##### ๑.๒ ลักษณะภูมิประเทศ

องค์การบริหารส่วนตำบลเขาทะเล มีสภาพพื้นที่ส่วนใหญ่เป็นที่ราบเชิงเขาและมีแนวป่าซึ่งมีสภาพสมบูรณ์และเป็นต้นแม่น้ำสายสำคัญของอำเภอสวี คือแม่น้ำสวีหนุ่มและพื้นที่บางส่วนเป็นเชิงเขา

##### ๑.๓ ลักษณะภูมิอากาศ

ลักษณะอากาศมีลักษณะร้อนชื้น อากาศเปลี่ยนแปลงไปตามฤดู ซึ่งมี ๒ ฤดู ดังนี้

**ฤดูร้อน** เริ่มตั้งแต่กลางเดือนมกราคมไปจนถึงกลางเดือนมิถุนายนอากาศร้อน บางครั้งอาจมีฝนตก สลับบ้าง บางครั้งเกิดพายุฝนฟ้าคะนองและลมกระโชกแรง ก่อให้เกิดความเสียหายแก่ประชาชนทุกปี เรียกว่า “พายุฤดูร้อน”

**ฤดูฝน** เริ่มตั้งแต่กลางเดือนกรกฎาคม ฝนตกมากในช่วงเดือนตุลาคมถึงเดือนธันวาคม แต่อาจเกิด “ฝนทิ้งช่วง” ซึ่งอาจนานประมาณ ๑ - ๒ สัปดาห์หรือบางปีอาจเกิดขึ้นรุนแรงและมีฝนน้อยนานนับเดือน

##### ๑.๔ ลักษณะของดิน

ลักษณะดินโดยทั่วไปเป็นดินร่วนปนทราย ประมาณ ๗๕% ดินลูกรังประมาณ ๑๕ % ลักษณะดินในพื้นที่เป็นดินเหนียวประมาณ ๑๐ %

##### ๑.๕ ลักษณะของแหล่งน้ำ

###### แหล่งน้ำธรรมชาติ

- ลำน้ำ,ลำห้วย	๒๓	แห่ง
- บึงหนองและอื่นๆ	๑๐	แห่ง



## ๒. ด้านการเมือง/การปกครอง

### ๒.๑ เขตการปกครอง

มีจำนวน ๑๑ หมู่บ้าน จำนวนหมู่บ้านในเขตองค์การบริหารส่วนตำบลเต็มทั้ง ๑๑ หมู่บ้าน

หมู่ที่	ชื่อหมู่บ้าน	ชื่อกำนัน/ผู้ใหญ่บ้าน	ชื่อสมาชิกสภา องค์การบริหารส่วนตำบล
๑	บ้านกลาง	นายนพดล เกิดเขาทะเล	๑. นายชำนาญ น้อยดำ ๒. นางสุพิศชญา พงษ์สถิตย์
๒	บ้านล่าง	นายทิวา ปานจันทร์	๑. สอ.เอนก มงคลเคหา ๒. นายแสวง พนมใส
๓	บ้านห้วยกลาง	นายสุทธิพงษ์ เตี้ยววาณิชย์	๑. นายศราวุธ ศรีนวล ๒. นายวราชัย ตันตี
๔	บ้านถ้ำน้ำลอด	นายประสิทธิ์ ภู่อรม	๑. นายนิเวศน์ โตพะไล ๒. นายสำเภา ศรีบุปผา
๕	บ้านช่องบอน	นายอนันต์ สงค์ประเสริฐ	๑. นายบรรพต นิลเวช ๒. นายศิริฤกษ์ ทองเรือง
๖	บ้านโพธิ์ทอง	นายสมโภชน์ สุขแก้ว	๑. นายเรืองเดช โตพูนพิน ๒. นายอัมรงค์ หนุยงค์
๗	บ้านบนดอย	นายประเสริฐ ภัคดี	๑. นายอุดม ม่วงศรี ๒. นายวันชัย พรหมกันท์
๘	บ้านเขาหลัก	นายสันติ ใจรักษ์	๑. นายชัยยัญญ บัญยิม ๒. นายจักรี ปานแก้ว
๙	บ้านห้วยทับทอง	นายณรงค์ บุญมี	๑. นายวิชาญ เฟื่องฟู ๒. นายประดิษฐ์ ดิษฐ์เดช
๑๐	บ้านเขาใหญ่พัฒนา	นายชัชวาลย์ วงษ์ประเสริฐ	๑. นายอุทัย บุญเชิด ๒. นายบัวลับ บุญลา
๑๑	บ้านน้ำทิพย์	นายพัฒนศักดิ์ คงแก้ว	๑. นายชาญชัย ศรียาภัย ๒. นายเผชญิ วิชัยดิษฐ์

### ๒.๒ รายชื่อผู้บริหารและเลขานุการนายกองค์การบริหารส่วนตำบลเขาทะเล

- |                      |   |
|----------------------|---|
| ๑. นายพนม เพชรจร     | นายกองค์การบริหารส่วนตำบลเขาทะเล          |
| ๒. นายมนตรี ภู่อรม   | รองนายกองค์การบริหารส่วนตำบลเขาทะเล       |
| ๓. นางสนธยา บัวสงค์  | รองนายกองค์การบริหารส่วนตำบลเขาทะเล       |
| ๔. นายบุญมี วิเศษนคร | เลขานุการนายกองค์การบริหารส่วนตำบลเขาทะเล |

### ๓. ประชากร

ประชากรทั้งสิ้น ๗,๓๓๒ คน แยกเป็นชาย ๓,๖๙๔ คน แยกเป็นหญิง ๓,๖๓๘ คน มีความหนาแน่นเฉลี่ย ๓๒ คน/ตารางกิโลเมตร ๓,๒๑๖ ครัวเรือน

จำนวนหมู่บ้าน ๑๑ หมู่บ้าน

หมู่ที่	ชื่อหมู่บ้าน	จำนวนครัวเรือน	จำนวนประชากร(คน)		
			ชาย	หญิง	รวม
๑	บ้านกลาง	๓๙๖	๒๗๖	๒๖๗	๕๔๓
๒	บ้านล่าง	๓๙๑	๒๗๖	๒๕๕	๕๓๑
๓	บ้านห้วยกลาง	๔๑๕	๔๖๙	๔๘๘	๙๕๗
๔	บ้านถ้ำน้ำลอด	๓๐๐	๓๔๗	๓๔๘	๖๙๕
๕	บ้านช่องบอน	๓๙๐	๕๑๓	๕๕๙	๑,๐๗๒
๖	บ้านโพธิ์ทอง	๒๐๒	๒๑๘	๑๙๐	๔๐๘
๗	บ้านบนดอย	๓๘๗	๔๓๓	๓๙๔	๘๒๗
๘	บ้านเขาหลัก	๒๔๑	๓๓๐	๒๙๒	๖๒๒
๙	บ้านห้วยทับทอง	๒๑๐	๓๐๐	๓๑๔	๖๑๔
๑๐	บ้านเขาใหญ่พัฒนา	๑๙๖	๒๗๙	๒๘๑	๕๖๐
๑๑	บ้านน้ำทิพย์	๒๑๑	๒๕๒	๒๕๙	๕๑๑
รวม		๓,๓๓๒	๓,๖๙๓	๓,๖๔๗	๗,๓๔๐

### ๔. สภาพทางสังคม

#### ๔.๑ การศึกษา

- โรงเรียนประถมศึกษา ๓ แห่ง
- โรงเรียนมัธยมศึกษา ๑ แห่ง
- ที่อ่านหนังสือพิมพ์ประจำหมู่บ้าน ๒ แห่ง
- หอกระจายข่าว ๔ แห่ง
- ศูนย์พัฒนาเด็กเล็ก ๒ แห่ง
- เสียงตามสาย ๗ แห่ง

#### ๔.๒ สาธารณสุข

ประชาชนส่วนมากมีสุขภาพที่ดี มีการคัดกรองสุขภาพให้กับประชาชนกลุ่มเสี่ยง โรคที่มักเกิดแก่ประชากรในชุมชน เช่นกัน ได้แก่ โรคความดัน เบาหวาน โรคไข้เลือดออก มือ-ปาก-เท้าในเด็ก และโรคอื่นๆ อีกมาก มีสถิติเข้ารับการรักษาพยาบาล ปัญหาคือประชาชนบางรายไม่ยอมไปคัดกรองหรือตรวจสุขภาพประจำปี การแก้ไขปัญหา คือองค์การบริหารส่วนตำบลและหน่วยงานสาธารณสุข โรงพยาบาล ได้จัดกิจกรรมร่วมมือกันรณรงค์ให้ชุมชนเห็นความสำคัญในเรื่องนี้ซึ่งก็ได้ผลในระดับหนึ่ง ประชาชนให้ความร่วมมือเป็นอย่างดี แต่ต้องเป็นการดำเนินการอย่างต่อเนื่องเป็นประจำทุกปี จากการสำรวจข้อมูลพื้นฐาน บางครัวเรือนไม่ได้กินอาหารที่ถูกสุขลักษณะ การใช้ยาเพื่อบำบัดอาการเจ็บป่วยที่ไม่เหมาะสม การออกกำลังกายยังไม่สม่ำเสมอ และประชากรส่วนมากไม่ได้รับการตรวจสุขภาพ ปัญหาเหล่านี้ องค์การบริหารส่วนตำบลพยายามอย่างยิ่งที่จะแก้ไข โดยร่วมมือกับโรงพยาบาล สาธารณสุข จัดกิจกรรมเพื่อแก้ไขปัญหา

## หน่วยงานด้านสาธารณสุข

- โรงพยาบาลส่งเสริมสุขภาพตำบลเขาทะเล

### ๔.๓ อาชญากรรม

องค์การบริหารส่วนตำบลเขาทะเล ไม่มีเหตุอาชญากรรมเกิดขึ้น แต่มีเหตุการณ์ลักขโมยทรัพย์สินประชาชน ซึ่งองค์การบริหารส่วนตำบลก็ได้ดำเนินการป้องกันการเกิดเหตุดังกล่าว วิธีการแก้ปัญหาขององค์การบริหารส่วนตำบลที่สามารถดำเนินการได้ตามอำนาจหน้าที่และงบประมาณที่มีอยู่อย่างจำกัด คือ การติดตั้งกล้องวงจรปิดในจุดที่เป็นที่สาธารณะ รวมทั้งได้ตั้งจุดตรวจ จุดสกัด จุดบริการ ในช่วงเทศกาลที่มีวันหยุดหลายวันเพื่ออำนวยความสะดวกให้กับประชาชน แต่ปัญหาที่พบเป็นประจำคือการทะเลาะวิวาทของกลุ่มวัยรุ่นโดยเฉพาะในสถานที่จัดงานดนตรี งานมหรสพ

### ๔.๔ ยาเสพติด

ปัญหายาเสพติดในชุมชนขององค์การบริหารส่วนตำบล พบว่าในเขตตำบลเขาทะเลมีผู้ที่ติดยาเสพติด แต่เมื่อเทียบกับพื้นที่อื่นถือว่าน้อย และยังไม่พบผู้ค้า เหตุผลก็เนื่องมาจากกว่าได้รับความร่วมมือกับทางผู้นำ ประชาชน หน่วยงานขององค์การบริหารส่วนตำบลที่ช่วยสอดส่องดูแลอยู่เป็นประจำ การแก้ไขปัญหขององค์การบริหารส่วนตำบลสามารถทำได้เฉพาะตามอำนาจหน้าที่เท่านั้น เช่น การณรงค์ การประชาสัมพันธ์ การแจ้งเบาะแส การฝึกอบรมให้ความรู้ ถ้านอกเหนือจากอำนาจหน้าที่ ก็เป็นเรื่องของอำเภอหรือตำรวจแล้วแต่กรณี ทั้งนี้ องค์การบริหารส่วนตำบลก็ได้ให้ความร่วมมือมาโดยตลอด

### ๔.๕ การสังคมสงเคราะห์

องค์การบริหารส่วนตำบล ได้ดำเนินการด้านสังคมสงเคราะห์ ดังนี้

๑. ดำเนินการจ่ายเบี้ยยังชีพให้กับผู้สูงอายุ ผู้พิการ และผู้ป่วยเอดส์
๒. รับลงทะเบียนและประสานโครงการเงินอุดหนุนเพื่อการเลี้ยงดูเด็กแรกเกิด
๓. ประสานการทำบัตรผู้พิการ
๔. ตั้งโครงการช่วยเหลือผู้ยากจน ยากไร้ รายได้น้อย และผู้ด้อยโอกาสไร้ที่พึ่ง
๖. ตั้งโครงการปรับปรุงซ่อมแซมบ้านผู้ยากไร้

## ๕. ระบบบริการพื้นฐาน

### ๕.๑ การคมนาคมขนส่ง

- |              |               |
|--------------|---------------|
| ๑. ถนนลาดยาง | จำนวน ๕ สาย   |
| ๒. ถนน คสล.  | จำนวน ๔๐ สาย  |
| ๓. ถนนลูกรัง | จำนวน ๑๐๕ สาย |
| ๔. สะพาน     | จำนวน ๑๑ แห่ง |

### ๕.๒ การไฟฟ้า

การขยายเขตไฟฟ้า ปัจจุบันมีไฟฟ้าใช้ทุกครัวเรือน คิดเป็น ๙๕ เปอร์เซ็นต์ ปัญหาคือไฟฟ้าส่องสว่างทางหรือที่สาธารณะยังไม่สามารถดำเนินการครอบคลุมพื้นที่ได้ทั้งหมด รวมทั้งครัวเรือนอยู่ในพื้นที่ภูเขาสูง ขยายเขตลำบาก และพื้นที่ที่มีความต้องการให้ติดตั้งไฟฟ้าส่องสว่างนั้นยังไม่เป็นที่สาธารณะ องค์การบริหารส่วนตำบลจึงไม่สามารถดำเนินการได้เช่นเดียวกับถนน การแก้ปัญหาคือ ประสานความร่วมมือกันในพื้นที่ต่างๆ ฝ่าย เพื่อที่จะทำความเข้าใจกับประชาชนในพื้นที่และวิธีการที่จะดำเนินการแก้ไขอย่างไร



ทั้งนี้ องค์การบริหารส่วนตำบลก็ได้ตั้งงบประมาณในส่วนนี้ไว้แล้ว และได้แจ้งประชาสัมพันธ์ให้ประชาชนได้รับทราบถึงเหตุผลเพื่อที่จะได้ช่วยกันแก้ไขปัญหาให้กับชุมชน

### ๕.๓ การประปา

การประปา องค์การบริหารส่วนตำบลมีกิจการประปาเป็นขององค์การบริหารส่วนตำบลเอง และอีกส่วนหนึ่งหมู่บ้านบริหารจัดการเอง สามารถให้บริการได้คิดเป็น ๑๔.๗๗ เปอร์เซ็นต์ และมีน้ำใช้ตลอดทั้งปี ปัญหา คือ มีข้อร้องเรียนเรื่องน้ำประปาขุ่นบ่อยครั้ง สาเหตุเนื่องจากเป็นท่อประปาเก่าเกิดการตกตะกอนของน้ำ และไม่มีแหล่งน้ำดิบในการผลิตประปาต้องขอใช้จากพื้นที่อื่นทำให้มีค่าใช้จ่ายมาก ประปาขององค์การบริหารส่วนตำบลยังไม่สามารถที่จะผลิตเป็นน้ำประปาสำหรับบริโภคได้ ต้องใช้งบประมาณสูงมากในการดำเนินการ ปัจจุบันองค์การบริหารส่วนตำบลประสบปัญหาการขาดแคลนน้ำในการอุปโภค บริโภค ในฤดูแล้ง ปัจจุบันประชาชนมีประปาใช้จำนวนครัวเรือนที่ใช้น้ำประปา ๔๗๕ ครัวเรือน นอกจากนั้นใช้น้ำจากแหล่งน้ำธรรมชาติในการอุปโภคบริโภค

### ๕.๔ โทรศัพท์

ในเขตองค์การบริหารส่วนตำบล มีการสื่อสารที่สำคัญได้แก่ ทางโทรศัพท์บ้านและโทรศัพท์เคลื่อนที่ และมีเครือข่ายของโทรศัพท์เคลื่อนที่ที่ใช้ได้อย่างมีประสิทธิภาพ ได้แก่ AIS, DTAC, True

## ๖. ระบบเศรษฐกิจ

### ๖.๑ การเกษตร

ประชากรในเขตองค์การบริหารส่วนตำบล ร้อยละ ๙๐% ประกอบอาชีพเกษตรกรรม ผลผลิตทางการเกษตรที่สำคัญ ได้แก่ ทุเรียน ลองกอง มังคุด กล้วยหอม ยางพารา กาแฟ ฯลฯ

### ๖.๒ อาชีพ

- ๑) ทำสวนกาแฟ และสวนผลไม้ เช่น ทุเรียน ลองกอง เงาะ มังคุด เป็นต้น
- ๒) รับจ้างทั่วไป
- ๓) ค้าขาย

### ๖.๓ รายได้ของประชากรต่อครัวเรือน เฉลี่ย ๓๐,๐๐๐ บาท/คน ต่อปี

### ๖.๔ หน่วยธุรกิจในเขตองค์การบริหารส่วนตำบล

- |                     |   |      |                |    |      |
|---------------------|---|------|----------------|----|------|
| - ปิมน้ำมันและก๊าซ  | ๕ | แห่ง | - ร้านขายของชำ | ๕๙ | แห่ง |
| - ศูนย์สาธิตการตลาด | ๒ | แห่ง | - โรงสีกาแฟ    | ๕๐ | แห่ง |

### ๖.๕ สถาบันเกษตรกร

- |                              |    |        |                  |    |       |
|------------------------------|----|--------|------------------|----|-------|
| - กลุ่มเกษตรกรทำสวนเขาทะเลลุ | ๑  | กลุ่ม  | - กลุ่มอาชีพ     | ๒๕ | กลุ่ม |
| - กลุ่มธนาคารหมู่บ้าน        | ๔  | กลุ่ม  | - กลุ่มออมทรัพย์ | ๖  | กลุ่ม |
| - กองทุนหมู่บ้าน             | ๑๑ | กองทุน | - เครดิตยูเนียน  | ๑  | กลุ่ม |

๗. เศรษฐกิจพอเพียงท้องถิ่น (ด้านการเกษตรและแหล่งน้ำ)

๗.๑ ข้อมูลด้านการเกษตร

(๑) บ้านกลาง หมู่ที่ ๑

ประเภทของการทำการเกษตร		จำนวน (คร้าวเรือน/ไร่)	ผลผลิต	ต้นทุนการผลิตเฉลี่ย	ราคาขายโดยเฉลี่ย
			(กก./ไร่)	(บาท/ไร่)	(บาท/ไร่)
๑) ทำนา	ในเขตชลประทาน	-	-	-	-
	นอกเขตชลประทาน	-	-	-	-
๒) ทำสวน	สวนปาล์ม	๒๕	๕๐๐	๕๐๐	๔๐๐
	สวนทุเรียน	๕๐	๑,๐๐๐	๑,๐๐๐	๒,๐๐๐
	สวนยางพารา	๖	๔๐๐	๕๐๐	๔๐๐
	สวนมังคุด	๗๐	๖,๐๐๐	๕๐๐	๑,๕๐๐
๓) ทำไร่	ไร้อ้อย	-	-	-	-
	ไร่อ้อยโพด	-	-	-	-
	ไร่มันสำปะหลัง	-	-	-	-
๔) อื่นๆ	อื่นๆ โปรตระบุ	-	-	-	-

ประเภทแหล่งน้ำทางการเกษตร	ความเพียงพอของน้ำเพื่อการเกษตร		การเข้าถึงแหล่งน้ำทางการเกษตร	
	เพียงพอ	ไม่เพียงพอ	ทั่วถึง	ไม่ทั่วถึง
๑) ปริมาณน้ำฝน	-	-	-	-
๒) แหล่งน้ำธรรมชาติ	-	-	-	-
- แม่น้ำ	-	-	-	-
- ห้วย/ลำธาร	-	/	-	/
- คลอง	/	-	/	-
- หนอง/บึง	-	-	-	-
๓) แหล่งน้ำที่มนุษย์สร้างขึ้น	-	-	-	-
- ฝาย	-	/	-	/
๔) แหล่งน้ำ	-	-	-	-
- บ่อบาดาลสาธารณะ	-	/	-	/
- บ่อน้ำตื้นสาธารณะ	-	/	-	/
- ประปาหมู่บ้าน (ของ อปท.)	-	/	-	/
- ระบบประปา (การประปาภูมิภาค)	-	/	-	/
- แหล่งน้ำธรรมชาติ	-	/	-	/

## (๒) บ้านล่าง หมู่ที่ ๒

ประเภทของการทำการเกษตร		จำนวน (ครัวเรือน/ไร่)	ผลผลิต	ต้นทุนการผลิตเฉลี่ย	ราคาขายโดยเฉลี่ย
			(กก./ไร่)	(บาท/ไร่)	(บาท/ไร่)
๑) ทำนา	ในเขตชลประทาน	-	-	-	-
	นอกเขตชลประทาน	-	-	-	-
๒) ทำสวน	สวนปาล์ม	๒๕	๑,๐๐๐	๑,๐๐๐	๒,๐๐๐
	สวนทุเรียน	๖๐	๑,๒๐๐	๑,๒๐๐	๑๐,๐๐๐
	สวนยางพารา	๓๐	๑,๔๐๐	๑,๔๐๐	๒๐,๐๐๐
	สวนมังคุด	๓๐	๑,๒๐๐	๑๒,๐๐๐	๗๐,๐๐๐
๓) ทำไร่	ไร่อ้อย	-	-	-	-
	ไร่ข้าวโพด	-	-	-	-
	ไร่มันสำปะหลัง	-	-	-	-
๔) อื่นๆ	อื่นๆ โปดระบุง (หมาก)	๖๐	๑,๐๐๐	๑,๒๐๐	๔๐,๐๐๐

ประเภทแหล่งน้ำทางการเกษตร	ความเพียงพอของน้ำเพื่อการเกษตร		การเข้าถึงแหล่งน้ำทางการเกษตร	
	เพียงพอ	ไม่เพียงพอ	ทั่วถึง	ไม่ทั่วถึง
๑) ปริมาณน้ำฝน	-	/	-	/
๒) แหล่งน้ำธรรมชาติ	-	-	-	-
- แม่น้ำ	-	-	-	-
- ห้วย/ลำธาร	-	/	-	/
- คลอง	-	/	-	/
- หนอง/บึง	-	/	-	/
๓) แหล่งน้ำที่มนุษย์สร้างขึ้น	-	-	-	-
- ฝาย	-	/	-	/
- สระ	-	/	-	/
๔) แหล่งน้ำ	-	-	-	-
- บ่อบาดาลสาธารณะ	-	/	-	/
- บ่อน้ำตื้นสาธารณะ	-	/	-	/
- ประปาหมู่บ้าน (ของ อปท.)	-	/	-	/
- ระบบประปา (การประปาภูมิภาค)	-	/	-	/
- แหล่งน้ำธรรมชาติ	-	/	-	/

(๓) บ้านห้วยกลาง หมู่ที่ ๓

ประเภทของการทำการเกษตร		จำนวน (ครัวเรือน/ไร่)	ผลผลิต	ต้นทุนการผลิตเฉลี่ย	ราคาขายโดยเฉลี่ย
			(กก./ไร่)	(บาท/ไร่)	(บาท/ไร่)
๑) ทำนา	ในเขตชลประทาน	-	-	-	-
	นอกเขตชลประทาน	-	-	-	-
๒) ทำสวน	สวนปาล์ม	๑๔๐	๒,๕๐๐	๘,๕๐๐	๑๐,๐๐๐
	สวนทุเรียน	๑๑๐	๑,๕๐๐	๒๐,๐๐๐	๔๕,๐๐๐
	สวนยางพารา	๖๐	๑๕๐	๓,๕๐๐	๓,๐๐๐
	สวนกาแฟ	๓๐	๑๕๐	๑,๐๕๐	๘๐๐
๓) ทำไร่	ไร่อ้อย	-	-	-	-
	ไร่อ้อยโพด	-	-	-	-
	ไร่มันสำปะหลัง	-	-	-	-
๔) อื่นๆ	อื่นๆ โปตรอบุ	-	-	-	-

ประเภทแหล่งน้ำทางการเกษตร	ความเพียงพอของน้ำเพื่อการเกษตร		การเข้าถึงแหล่งน้ำทางการเกษตร	
	เพียงพอ	ไม่เพียงพอ	ทั่วถึง	ไม่ทั่วถึง
๑) ปริมาณน้ำฝน	-	/	-	-
๒) แหล่งน้ำธรรมชาติ	-	-	-	-
- แม่น้ำ	-	-	-	-
- ห้วย/ลำธาร	-	/	-	/
- คลอง	-	/	-	/
- หนอง/บึง	-	-	-	-
๓) แหล่งน้ำที่มนุษย์สร้างขึ้น	-	-	-	-
- ฝาย	-	-	-	-
- สระ	-	/	-	/
- อื่นๆ (สถานีสูบน้ำด้วยไฟฟ้า)	-	/	-	/
๔) แหล่งน้ำ	-	-	-	-
- บ่อบาดาลสาธารณะ	-	/	-	/
- บ่อน้ำตื้นสาธารณะ	-	/	-	/
- ประปาหมู่บ้าน (ของ อปท.)	-	/	-	/
- ระบบประปา (การประปาภูมิภาค)	-	-	-	-
- แหล่งน้ำธรรมชาติ	-	-	-	-

## (๔) บ้านถ้ำน้ำลอด หมู่ที่ ๔

ประเภทของการทำการเกษตร		จำนวน (คร้าวเรือน/ไร่)	ผลผลิต	ต้นทุนการผลิตเฉลี่ย	ราคาขายโดยเฉลี่ย
			(กก./ไร่)	(บาท/ไร่)	(บาท/ไร่)
๑) ทำนา	ในเขตชลประทาน	-	-	-	-
	นอกเขตชลประทาน	-	-	-	-
๒) ทำสวน	สวนปาล์ม	๕๐	๒,๐๐๐	๔,๕๐๐	๖,๐๐๐
	สวนทุเรียน	๑๐๐	๑,๖๖๖	๕,๔๐๐	๕๐,๐๐๐
	สวนมังคุด	๘๐	๒,๐๐๐	๔,๐๐๐	๒๐,๐๐๐
	สวนลองกอง	๔๗	๒,๗๐๐	๓,๐๐๐	๒๑,๖๐๐
	สวนยางพารา	๑๒	๕๐๐	๒๐,๐๐๐	๑๐,๐๐๐
๓) ทำไร่	ไร่อ้อย	-	-	-	-
	ไร่ข้าวโพด	-	-	-	-
	ไร่มันสำปะหลัง	-	-	-	-
๔) อื่นๆ	อื่นๆ โปรตระบุ	-	-	-	-

ประเภทแหล่งน้ำทางการเกษตร	ความเพียงพอของน้ำเพื่อการเกษตร		การเข้าถึงแหล่งน้ำทางการเกษตร	
	เพียงพอ	ไม่เพียงพอ	ทั่วถึง	ไม่ทั่วถึง
๑) ปริมาณน้ำฝน	-	/	-	-
๒) แหล่งน้ำธรรมชาติ	-	-	-	-
- แม่น้ำ	-	-	-	-
- ห้วย/ลำธาร	-	/	-	/
- คลอง	-	/	-	/
- หนอง/บึง	-	-	-	-
๓) แหล่งน้ำที่มนุษย์สร้างขึ้น	-	-	-	-
- ฝาย	-	/	-	/
- สระ	-	-	-	-
- อื่นๆ (สถานีสูบน้ำด้วยไฟฟ้า)	-	-	-	-
๔) แหล่งน้ำ	-	-	-	-
- บ่อบาดาลสาธารณะ	-	/	-	/
- บ่อน้ำตื้นสาธารณะ	-	/	-	/
- ประปาหมู่บ้าน (ของ อปท.)	-	-	-	-
- ระบบประปา (การประปาภูมิภาค)	-	-	-	-
- แหล่งน้ำธรรมชาติ	-	/	-	/

## (๕) บ้านช่องบอน หมู่ที่ ๕

ประเภทของการทำการเกษตร		จำนวน (คร้วเรือน/ไร่)	ผลผลิต	ต้นทุนการผลิตเฉลี่ย	ราคาขายโดยเฉลี่ย
			(กก./ไร่)	(บาท/ไร่)	(บาท/ไร่)
๑) ทำนา	ในเขตชลประทาน	-	-	-	-
	นอกเขตชลประทาน	-	-	-	-
๒) ทำสวน	สวนทุเรียน	๓๐	๑,๐๐๐	๑๒,๐๐๐	๗๐,๐๐๐
	สวนยางพารา	๒๑๕	๓๒๐	๒๐,๐๐๐	๑๐,๐๐๐
	สวนปาล์ม	๔๐	๔,๐๐๐	๕,๐๐๐	๑๒,๐๐๐
๓) ทำไร่	ไร้อ้อย	-	-	-	-
	ไร่ข้าวโพด	-	-	-	-
	ไร่มันสำปะหลัง	-	-	-	-
๔) อื่นๆ	อื่นๆ โปรดระบุ	-	-	-	-

ประเภทแหล่งน้ำทางการเกษตร	ความเพียงพอของน้ำเพื่อการเกษตร		การเข้าถึงแหล่งน้ำทางการเกษตร	
	เพียงพอ	ไม่เพียงพอ	ทั่วถึง	ไม่ทั่วถึง
๑) ปริมาณน้ำฝน	-	/	-	-
๒) แหล่งน้ำธรรมชาติ	-	-	-	-
- แม่น้ำ	-	-	-	-
- ห้วย/ลำธาร	-	/	-	/
- คลอง	-	/	-	/
- หนอง/บึง	-	-	-	-
๓) แหล่งน้ำที่มนุษย์สร้างขึ้น	-	-	-	-
- อ่างเก็บน้ำ	-	/	-	/
- ฝาย	-	/	-	/
- สระ	-	/	-	/
๔) แหล่งน้ำ	-	-	-	-
- บ่อบาดาลสาธารณะ	-	-	-	-
- บ่อน้ำตื้นสาธารณะ	-	/	-	/
- ประปาหมู่บ้าน (ของ อปท.)	-	/	-	/
- ระบบประปา (การประปาภูมิภาค)	-	-	-	-
- แหล่งน้ำธรรมชาติ	-	/	-	/

(๖) บ้านโพธิ์ทอง หมู่ที่ ๖

ประเภทของการทำการเกษตร		จำนวน (ครัวเรือน/ไร่)	ผลผลิต	ต้นทุนการผลิตเฉลี่ย	ราคาขายโดยเฉลี่ย
			(กก./ไร่)	(บาท/ไร่)	(บาท/ไร่)
๑) ทำนา	ในเขตชลประทาน	-	-	-	-
	นอกเขตชลประทาน	-	-	-	-
๒) ทำสวน	สวนปาล์ม	๕๐	๒๕๐	๕๐๐	๑,๐๐๐
	สวนทุเรียน	๓๐	๒,๐๐๐	๑๐,๐๐๐	๔๐๐๐,๐๐๐
	สวนยางพารา	๒๐	๓๐๐	๓,๐๐๐	๔,๕๐๐
	สวนผลไม้	๒๐	๒๕๐	๓,๐๐๐	๔๕๐
๓) ทำไร่	ไร่อ้อย	-	-	-	-
	ไร่อ้อยโพด	-	-	-	-
	ไร่มันสำปะหลัง	-	-	-	-
๔) อื่นๆ	อื่นๆ โปดระบู่	-	-	-	-

ประเภทแหล่งน้ำทางการเกษตร	ความเพียงพอของน้ำเพื่อการเกษตร		การเข้าถึงแหล่งน้ำทางการเกษตร	
	เพียงพอ	ไม่เพียงพอ	ทั่วถึง	ไม่ทั่วถึง
๑) ปริมาณน้ำฝน	-	/	-	-
๒) แหล่งน้ำธรรมชาติ	-	-	-	-
- แม่น้ำ	-	-	-	-
- ห้วย/ลำธาร	-	/	-	/
- คลอง	/	-	-	/
อื่นๆ (ประปาภูเขา)	/	-	-	/
๓) แหล่งน้ำที่มนุษย์สร้างขึ้น	-	-	-	-
- อ่างเก็บน้ำ	-	-	-	-
- ฝาย	-	/	-	/
- สระ	-	-	-	-
๔) แหล่งน้ำ	-	-	-	-
- บ่อบาดาลสาธารณะ	-	-	-	-
- บ่อน้ำตื้นสาธารณะ	-	-	-	-
- ประปาหมู่บ้าน (ของ อปท.)	-	/	-	/
- ระบบประปา (การประปาภูมิภาค)	-	-	-	-
- แหล่งน้ำธรรมชาติ	-	-	-	-

(๗) บ้านบนคอย หมู่ที่ ๗

ประเภทของการทำการเกษตร		จำนวน (ครัวเรือน/ไร่)	ผลผลิต	ต้นทุนการผลิตเฉลี่ย	ราคาขายโดยเฉลี่ย
			(กก./ไร่)	(บาท/ไร่)	(บาท/ไร่)
๑) ทำนา	ในเขตชลประทาน	-	-	-	-
	นอกเขตชลประทาน	-	-	-	-
๒) ทำสวน	สวนทุเรียน	๕๐	๑๒,๐๐๐	๑๒,๐๐๐	๗๐,๐๐๐
	สวนยางพารา	๑๓๐	๓๒๐	๘,๐๐๐	๑๒,๐๐๐
	สวนปาล์ม	๓๐	๒,๕๐๐	๕,๐๐๐	๑๒,๐๐๐
	สวนกาแฟ	๓๐	๓๐๐	๓,๐๐๐	๑๘,๐๐๐
๓) ทำไร่	ไร่อ้อย	-	-	-	-
	ไร่ข้าวโพด	-	-	-	-
	ไร่มันสำปะหลัง	-	-	-	-
๔) อื่นๆ	อื่นๆ โปรตรอบุ	-	-	-	-

ประเภทแหล่งน้ำทางการเกษตร	ความเพียงพอของน้ำเพื่อการเกษตร		การเข้าถึงแหล่งน้ำทางการเกษตร	
	เพียงพอ	ไม่เพียงพอ	ทั่วถึง	ไม่ทั่วถึง
๑) ปริมาณน้ำฝน	-	/	-	-
๒) แหล่งน้ำธรรมชาติ	-	-	-	-
- แม่น้ำ	-	-	-	-
- ห้วย/ลำธาร	-	-	-	-
- คลอง	-	/	-	/
- หนองน้ำ/บึง	-	/	-	/
๓) แหล่งน้ำที่มนุษย์สร้างขึ้น	-	-	-	-
- อ่างเก็บน้ำ	-	-	-	-
- ฝาย	-	-	-	-
- สระ	-	-	-	-
๔) แหล่งน้ำ	-	-	-	-
- บ่อบาดาลสาธารณะ	-	/	-	/
- บ่อน้ำตื้นสาธารณะ	-	/	-	/
- ประปาหมู่บ้าน (ของ อปท.)	-	-	-	-
- ระบบประปา (การประปาภูมิภาค)	-	-	-	-
- แหล่งน้ำธรรมชาติ	-	-	-	-



## (๘) บ้านเขาหลัก หมู่ที่ ๘

ประเภทของการทำการเกษตร		จำนวน (คร้าว/ไร่)	ผลผลิต	ต้นทุนการผลิตเฉลี่ย	ราคาขายโดยเฉลี่ย
			(กก./ไร่)	(บาท/ไร่)	(บาท/ไร่)
๑) ทำนา	ในเขตชลประทาน	-	-	-	-
	นอกเขตชลประทาน	-	-	-	-
๒) ทำสวน	สวนยางพารา	๔๐	๑,๒๐๐	๑,๒๐๐	๒๒,๐๐๐
	สวนปาล์ม	๓๐	๘๐๐	๑,๒๐๐	๑๐,๐๐๐
	สวนทุเรียน	๖๐	๒,๐๐๐	๑๒,๐๐๐	๗๐,๐๐๐
	สวนมังคุด	๓๐	๗๐๐	๑,๔๐๐	๒๐,๐๐๐
	สวนหมาก	๘๐	๑,๐๐๐	๑,๒๐๐	๔๐,๐๐๐
๓) ทำไร่	ไร่อ้อย	-	-	-	-
	ไร่ข้าวโพด	-	-	-	-
	ไร่มันสำปะหลัง	-	-	-	-
๔) อื่นๆ	อื่นๆ โปรงตระบุง	-	-	-	-

ประเภทแหล่งน้ำทางการเกษตร	ความเพียงพอของน้ำเพื่อการเกษตร		การเข้าถึงแหล่งน้ำทางการเกษตร	
	เพียงพอ	ไม่เพียงพอ	ทั่วถึง	ไม่ทั่วถึง
๑) ปริมาณน้ำฝน	-	/	-	-
๒) แหล่งน้ำธรรมชาติ	-	-	-	-
- แม่น้ำ	-	-	-	-
- ห้วย/ลำธาร	-	/	-	/
- คลอง	-	/	-	/
- หนองน้ำ/บึง	-	/	-	/
๓) แหล่งน้ำที่มนุษย์สร้างขึ้น	-	-	-	-
- อ่างเก็บน้ำ	-	-	-	-
- ฝาย	-	/	-	/
- สระ	-	/	-	/
๔) แหล่งน้ำ	-	-	-	-
- บ่อบาดาลสาธารณะ	-	/	-	/
- บ่อน้ำตื้นสาธารณะ	-	/	-	/
- ประปาหมู่บ้าน (ของ อปท.)	-	/	-	/
- ระบบประปา (การประปาภูมิภาค)	-	-	-	-
- แหล่งน้ำธรรมชาติ	-	-	-	-

(๙) บ้านห้วยทับทอง หมู่ที่ ๙

ประเภทของการทำการเกษตร		จำนวน (ครัวเรือน/ไร่)	ผลผลิต	ต้นทุนการผลิตเฉลี่ย	ราคาขายโดยเฉลี่ย
			(กก./ไร่)	(บาท/ไร่)	(บาท/ไร่)
๑) ทำนา	ในเขตชลประทาน	-	-	-	-
	นอกเขตชลประทาน	-	-	-	-
๒) ทำสวน	สวนยางพารา	๖๐	๗๐	๑,๕๐๐	๒,๐๐๐
	สวนทุเรียน	๗๖	๖,๐๐๐	๒๐,๐๐๐	๓๐,๐๐๐
	สวนปาล์ม	๔๙	๒๗๐	๒๐๐	๘๐๐
	สวนมังคุด	๖๐	๑,๐๐๐	๕,๐๐๐	๘,๐๐๐
๓) ทำไร่	ไร่อ้อย	-	-	-	-
	ไร่อ้อยโพด	-	-	-	-
	ไร่มันสำปะหลัง	-	-	-	-
๔) อื่นๆ	อื่นๆ โปดระบุ	-	-	-	-

ประเภทแหล่งน้ำทางการเกษตร	ความเพียงพอของน้ำเพื่อการเกษตร		การเข้าถึงแหล่งน้ำทางการเกษตร	
	เพียงพอ	ไม่เพียงพอ	ทั่วถึง	ไม่ทั่วถึง
๑) ปริมาณน้ำฝน	-	/	-	-
๒) แหล่งน้ำธรรมชาติ	-	-	-	-
- แม่น้ำ	-	-	-	-
- ห้วย/ลำธาร	-	/	-	/
- คลอง	-	-	-	-
- หนองน้ำ/บึง	-	/	-	/
๓) แหล่งน้ำที่มนุษย์สร้างขึ้น	-	-	-	-
- อ่างเก็บน้ำ	-	-	-	-
- ฝาย	/	-	-	/
- สระ	-	/	-	/
- คลองชลประทาน	/	-	-	/
๔) แหล่งน้ำ	-	-	-	-
- บ่อบาดาลสาธารณะ	-	/	-	/
- บ่อน้ำตื้นสาธารณะ	-	-	-	-
- ประปาหมู่บ้าน (ของ อปท.)	-	-	-	-
- ระบบประปา (การประปาภูมิภาค)	-	-	-	-
- แหล่งน้ำธรรมชาติ	-	/	-	/

(๑๐) บ้านเขาใหญ่พัฒนา หมู่ที่ ๑๐

ประเภทของการทำการเกษตร		จำนวน (คร้าว/ไร่)	ผลผลิต	ต้นทุนการผลิตเฉลี่ย	ราคาขายโดยเฉลี่ย
			(กก./ไร่)	(บาท/ไร่)	(บาท/ไร่)
๑) ทำนา	ในเขตชลประทาน	-	-	-	-
	นอกเขตชลประทาน	-	-	-	-
๒) ทำสวน	สวนยางพารา	๑๕๐	๒๐	๑๐๐	๔๐๐
	สวนทุเรียน	๒๕	๕๐๐	๔,๐๐๐	๑๕,๐๐๐
	สวนปาล์ม	๑๕	๔๐๐	๖๐๐	๑,๒๐๐
	สวนมังคุด	-	-	-	-
๓) ทำไร่	ไร่อ้อย	-	-	-	-
	ไร่ข้าวโพด	-	-	-	-
	ไร่มันสำปะหลัง	-	-	-	-
๔) อื่นๆ	อื่นๆ โปรตรอบุ	-	-	-	-

ประเภทแหล่งน้ำทางการเกษตร	ความเพียงพอของน้ำเพื่อการเกษตร		การเข้าถึงแหล่งน้ำทางการเกษตร	
	เพียงพอ	ไม่เพียงพอ	ทั่วถึง	ไม่ทั่วถึง
๑) ปริมาณน้ำฝน	-	/	-	-
๒) แหล่งน้ำธรรมชาติ	-	-	-	-
- แม่น้ำ	-	-	-	-
- ห้วย/ลำธาร	-	-	-	-
- คลอง	-	/	-	/
- หนองน้ำ/บึง	-	-	-	-
๓) แหล่งน้ำที่มนุษย์สร้างขึ้น	-	-	-	-
- อ่างเก็บน้ำ	-	-	-	-
- ฝาย	-	/	-	/
- สระ	-	-	-	-
- คลองชลประทาน	-	-	-	-
๔) แหล่งน้ำ	-	-	-	-
- บ่อบาดาลสาธารณะ	-	/	-	/
- บ่อน้ำตื้นสาธารณะ	-	/	-	/
- ประปาหมู่บ้าน (ของ อปท.)	-	-	-	-
- ระบบประปา (การประปาภูมิภาค)	-	-	-	-
- แหล่งน้ำธรรมชาติ	-	/	-	/

(๑๑) บ้านน้ำทิพย์ หมู่ที่ ๑๑

ประเภทของการทำการเกษตร		จำนวน (คร่าวเรือน/ไร่)	ผลผลิต	ต้นทุนการผลิตเฉลี่ย	ราคาขายโดยเฉลี่ย
			(กก./ไร่)	(บาท/ไร่)	(บาท/ไร่)
๑) ทำนา	ในเขตชลประทาน	-	-	-	-
	นอกเขตชลประทาน	-	-	-	-
๒) ทำสวน	สวนทุเรียน	๕๐	๒,๐๐๐	๒๐,๐๐๐	๖๐,๐๐๐
	สวนปาล์ม	๓๕	๓,๐๐๐	๗,๐๐๐	๑๒,๐๐๐
	สวนยางพารา	๓๐	๓๐๐	๒,๓๐๐	๖,๕๐๐
	สวนกาแฟ	๑๘	๓๐๐	๔,๐๐๐	๗,๕๐๐
๓) ทำไร่	ไร่อ้อย	-	-	-	-
	ไร่ข้าวโพด	-	-	-	-
	ไร่มันสำปะหลัง	-	-	-	-
๔) อื่นๆ	อื่นๆ โปรตรอบุ	-	-	-	-

ประเภทแหล่งน้ำทางการเกษตร	ความเพียงพอของน้ำเพื่อการเกษตร		การเข้าถึงแหล่งน้ำทางการเกษตร	
	เพียงพอ	ไม่เพียงพอ	ทั่วถึง	ไม่ทั่วถึง
๑) ปริมาณน้ำฝน	-	/	-	-
๒) แหล่งน้ำธรรมชาติ	-	-	-	-
- แม่น้ำ	-	/	-	/
- ห้วย/ลำธาร	-	/	-	/
- คลอง	-	/	-	/
- หนองน้ำ/บึง	-	/	-	/
๓) แหล่งน้ำที่มนุษย์สร้างขึ้น	-	-	-	-
- อ่างเก็บน้ำ	-	-	-	-
- ฝาย	-	/	-	/
- สระ	-	/	-	/
- คลองชลประทาน	-	-	-	-
๔) แหล่งน้ำ	-	-	-	-
- บ่อบาดาลสาธารณะ	-	/	-	/
- บ่อน้ำตื้นสาธารณะ	-	/	-	/
- ประปาหมู่บ้าน (ของ อปท.)	-	/	-	/
- ระบบประปา (การประปาภูมิภาค)	-	-	-	-
- แหล่งน้ำธรรมชาติ	-	/	-	/

๗.๔ ข้อมูลด้านแหล่งน้ำทางการเกษตร

มีแหล่งน้ำเพื่อใช้ในการเกษตร ได้แก่ ลำน้ำ, ลำห้วย ๒๓ แห่ง, บึงหนองและอื่นๆ ๑๐ แห่ง, ฝาย ๑๑ แห่ง, สระน้ำ ๑๗ แห่ง, บ่อน้ำตื้น ๑๒ แห่ง, ประปาหมู่บ้าน ๕ แห่ง, บ่อบาดาล/บ่อน้ำตื้น ๕๗ แห่ง, ฝายแม้ว ๑๐ แห่ง

### ๗.๕ ข้อมูลด้านแหล่งน้ำกิน น้ำใช้ (หรือน้ำเพื่อการอุปโภค บริโภค)

ประชากรในตำบลใช้ระบบประปาขององค์การบริหารส่วนตำบล และอีกส่วนหนึ่งเป็นระบบประหมู่บ้าน และใช้แหล่งน้ำจากธรรมชาติ

### ๘. ศาสนา ประเพณี วัฒนธรรม

#### ๘.๑ การนับถือศาสนา

ประชาชนส่วนใหญ่ในตำบล นับถือศาสนาพุทธ โดยมีศาสนสถานในตำบล คือ วัด ๓ แห่ง และสำนักสงฆ์ ๕ แห่ง

#### ๘.๒ ประเพณีและงานประจำปี

- ประเพณีวันขึ้นปีใหม่
- ประเพณีวันสงกรานต์
- ประเพณีลอยกระทง
- ประเพณีวันเข้าพรรษา ออกพรรษา

#### ๘.๓ ภูมิปัญญาท้องถิ่น ภาษาถิ่น

ภูมิปัญญาท้องถิ่น (ไม่มี)

ภาษาถิ่น ภาษาใต้และภาษาอีสาน

#### ๘.๔ สินค้าพื้นเมืองและของที่ระลึก

กาแฟสำเร็จรูปและผลไม้ เช่น ทุเรียน ลองกอง มังคุด

### ๙. ทรัพยากรธรรมชาติ

#### ๙.๑ น้ำ

น้ำที่ใช้ในการอุปโภค-บริโภค เป็นน้ำที่ได้จากน้ำฝน และน้ำดิบจากคลองสวีหนุ่ม, คลองถ้ำทูน, คลองน้ำลอดน้อย, คลองห้วยกลาง ซึ่งจะต้องนำมาผ่านกระบวนการของระบบประปา สภาพการใช้งาน(ภายในชุมชน) ฤดูร้อนน้ำแห้ง แหล่งน้ำตื้นเขิน (ระหว่างชุมชน) ขาดแคลนน้ำเพื่อการเกษตร

#### ๙.๒ ป่าไม้

ป่าไม้ในตำบลส่วนใหญ่เป็นป่าดิบชื้น สลับกับภูเขา

#### ๙.๓ ภูเขา

ส่วนใหญ่เป็นภูเขาหินปนทราย เหมาะสำหรับการทำการเกษตร

#### ๙.๔ คุณภาพของทรัพยากรธรรมชาติ

ในพื้นที่ของตำบลส่วนมากเป็นพื้นที่สำหรับเพาะปลูก ที่อยู่อาศัย ร้านค้า สถานประกอบการ ตามลำดับ และบางส่วนเป็นพื้นที่สาธารณะ ทรัพยากรธรรมชาติในพื้นที่ ก็ได้แก่ ดิน น้ำ ต้นไม้ อากาศที่ไม่มีมลพิษ น้ำในการเกษตรก็ต้องรอฤดูฝน มีแหล่งน้ำใช้ในการเกษตรไม่เพียงพอ ปัญหา คือ ยังไม่สามารถหาแหล่งน้ำสำหรับการเกษตรได้เพิ่มขึ้น

## ส่วนที่ ๒

## สรุปผลการพัฒนาท้องถิ่นตามแผนพัฒนาท้องถิ่น (พ.ศ. ๒๕๕๗ - ๒๕๖๐)

### ๑. สรุปผลการดำเนินงานตามงบประมาณที่ได้รับ และการเบิกจ่ายงบประมาณ ในปีงบประมาณ พ.ศ. ๒๕๕๗ - ๒๕๖๐

#### ๑.๑ สรุปสถานการณ์พัฒนา การตั้งงบประมาณ การเบิกจ่ายงบประมาณ

ยุทธศาสตร์	พ.ศ.๒๕๕๗				
	จำนวนโครงการในแผน	โครงการที่ดำเนินการ	งบประมาณที่ตั้งไว้ (บาท)	งบประมาณที่เบิกจ่าย (บาท)	คิดเป็นเปอร์เซ็นต์
๑. การพัฒนาระบบโครงสร้างพื้นฐาน	๑๒๓	๑๓	๗,๙๖๑,๙๖๐	๗,๙๑๐,๙๖๐	๙๙.๓๖
๒. การพัฒนาด้านงานส่งเสริมคุณภาพชีวิต	๔๙	๑๐	๙,๑๕๒,๘๐๐	๘,๙๓๔,๓๓๘.๕๓	๙๗.๖๑
๓. การจัดระเบียบชุมชน/สังคม และการรักษาความสงบเรียบร้อย	๓๔	๘	๗,๐๘๕,๐๐๐	๖,๙๓๒,๑๔๕	๙๗.๘๔
๔.การวางแผน การส่งเสริมการลงทุน และพาณิชย์กรรมและการท่องเที่ยว	๒๐	-	-	-	-
๕. การบริหารจัดการและการอนุรักษ์ทรัพยากรธรรมชาติ สิ่งแวดล้อม	๗	๑	๓๐๐,๐๐๐	๒,๔๐๐	๐.๘๐
๖. ศิลปวัฒนธรรม จารีตประเพณี และภูมิปัญญาท้องถิ่น	๕	๔	๑,๒๐๐,๐๐๐	๑๘๒,๔๙๐	๑๕.๒๑
๗. การเตรียมความพร้อมเข้าสู่ประชาคมอาเซียน	-	-	-	-	-
<b>รวม</b>	<b>๒๓๘</b>	<b>๓๖</b>	<b>๒๕,๖๙๙,๗๖๐</b>	<b>๒๓,๙๖๒,๓๓๓.๕๓</b>	<b>๙๓.๒๔</b>

ยุทธศาสตร์	พ.ศ.๒๕๕๘				
	จำนวนโครงการในแผน	โครงการที่ดำเนินการ	งบประมาณที่ตั้งไว้ (บาท)	งบประมาณที่เบิกจ่าย (บาท)	คิดเป็นเปอร์เซ็นต์
๑. การพัฒนาระบบโครงสร้างพื้นฐาน	๑๒๘	๑๔	๕,๔๐๐,๐๐๐	๕,๓๗๙,๐๐๐	๙๙.๖๑
๒. การพัฒนาด้านงานส่งเสริมคุณภาพชีวิต	๔๘	๙	๑๐,๒๒๓,๙๙๐	๙,๘๔๗,๓๕๙	๙๖.๓๒
๓. การจัดระเบียบชุมชน/สังคมและการรักษาความสงบเรียบร้อย	๓๓	๙	๗๓๕,๐๐๐	๕๑๖,๕๒๒	๗๐.๒๘
๔.การวางแผน การส่งเสริมการลงทุน และพาณิชย์กรรมและการท่องเที่ยว	๑๖	-	-	-	-
๕. การบริหารจัดการและการอนุรักษ์ทรัพยากรธรรมชาติ สิ่งแวดล้อม	๔	๑	๗๑,๐๐๐	๗๐,๐๐๐	๙๘.๕๙
๖. ศิลปวัฒนธรรม จารีตประเพณี และภูมิปัญญาท้องถิ่น	๕	๒	๙๒๐,๐๐๐	๒๕๙,๕๓๒	๒๘.๒๑
๗. การเตรียมความพร้อมเข้าสู่ประชาคมอาเซียน	๘	-	-	-	-
<b>รวม</b>	<b>๒๔๒</b>	<b>๓๕</b>	<b>๑๗,๓๔๙,๙๙๐</b>	<b>๑๖,๐๗๒,๔๑๓</b>	<b>๙๒.๖๔</b>

ยุทธศาสตร์	พ.ศ.๒๕๕๙				
	จำนวนโครงการในแผน	โครงการที่ดำเนินการ	งบประมาณที่ตั้งไว้ (บาท)	งบประมาณที่เบิกจ่าย (บาท)	คิดเป็นเปอร์เซ็นต์
๑. การพัฒนาระบบโครงสร้างพื้นฐาน	๒๐๗	๑๐	๗,๐๕๘,๐๐๐	๖,๙๗๑,๙๐๐	๙๗.๗๘
๒. การพัฒนาผลงานส่งเสริมคุณภาพชีวิต	๖๙	๑๒	๑๓,๒๗๖,๕๒๐	๑๒,๑๗๑,๒๑๘	๙๕.๗๙
๓. การจัดระเบียบชุมชน/สังคม และการรักษาความสงบเรียบร้อย	๓๙	๒๑	๒,๓๐๑,๓๐๐	๑,๙๙๙,๙๒๗	๘๖.๙๐
๔. การวางแผน การส่งเสริมการลงทุน และพาณิชย์กรรมและการท่องเที่ยว	๒๙	-	-	-	-
๕. การบริหารจัดการและการอนุรักษ์ทรัพยากรธรรมชาติ สิ่งแวดล้อม	๕	๑	๕๐,๐๐๐	๔,๘๒๐	๙.๖๔
๖. ศิลปวัฒนธรรม จารีตประเพณี และภูมิปัญญาท้องถิ่น	๖	๔	๑,๐๐๐,๐๐๐	๒๔๕,๖๑๖	๒๔.๕๖
๗. การเตรียมความพร้อมเข้าสู่ประชาคมอาเซียน	๙	-	-	-	-
<b>รวม</b>	<b>๓๖๔</b>	<b>๔๘</b>	<b>๒๓,๖๘๕,๘๒๐</b>	<b>๒๑,๓๙๓,๔๘๑</b>	<b>๙๐.๓๒</b>

๑.๒ การประเมินผลการนำแผนพัฒนาท้องถิ่นไปปฏิบัติในเชิงปริมาณและเชิงคุณภาพ ซึ่งแผนพัฒนาขององค์การบริหารส่วนตำบลสามารถนำไปปฏิบัติในเชิงปริมาณและเชิงคุณภาพได้ดังนี้

(๑) เชิงปริมาณ

➤ **ปีงบประมาณ พ.ศ. ๒๕๕๗**

จำนวนโครงการในแผน จำนวน ๒๓๘ โครงการ  
สามารถดำเนินการได้ จำนวน ๓๖ โครงการ  
คิดเป็นร้อยละ ๑๕.๑๓

**แผนพัฒนาสามปี (พ.ศ. ๒๕๕๗ – ๒๕๕๙)**

อบต.สามารถดำเนินงานได้ตามวัตถุประสงค์ร้อยละ ๑๕ ขึ้นไป  
ของแผน

➤ **ปีงบประมาณ พ.ศ. ๒๕๕๘**

จำนวนโครงการในแผน จำนวน ๒๔๒ โครงการ  
สามารถดำเนินการได้ จำนวน ๓๕ โครงการ  
คิดเป็นร้อยละ ๑๔.๔๖

**แผนพัฒนาสามปี (พ.ศ. ๒๕๕๘ – ๒๕๖๐)**

อบต.สามารถดำเนินงานได้ตามวัตถุประสงค์ร้อยละ ๑๔ ขึ้นไป  
ของแผน

➤ **ปีงบประมาณ พ.ศ. ๒๕๕๙**

จำนวนโครงการในแผน จำนวน ๓๖๔ โครงการ  
สามารถดำเนินการได้ จำนวน ๔๘ โครงการ  
คิดเป็นร้อยละ ๑๓.๑๙

**แผนพัฒนาสามปี (พ.ศ. ๒๕๕๙ – ๒๕๖๑)**

อบต.สามารถดำเนินงานได้ร้อยละ ๑๓ ขึ้นไปของแผน

➤ **ปีงบประมาณ พ.ศ. ๒๕๖๐ (กำลังดำเนินการ)**

จำนวนโครงการในแผน จำนวน - โครงการ  
คาดว่าจะสามารถดำเนินการได้ จำนวน - โครงการ  
คิดเป็นร้อยละ -

**๒. ผลที่ได้รับจากการดำเนินงานในปีงบประมาณ พ.ศ. ๒๕๕๗ – ๒๕๖๐**

**๒.๑ ผลที่ได้รับหรือผลที่สำคัญ**

ตามท้องที่การบริหารส่วนตำบลได้ดำเนินงานต่างๆ ตั้งแต่มีงบประมาณ พ.ศ. ๒๕๕๗ – ๒๕๖๐ เพื่อแก้ไขปัญหาให้กับประชาชน และพัฒนาองค์กรให้เกิดความมั่นคงในการพัฒนาเพื่อให้ความเป็นอยู่ของประชาชนดีขึ้น ซึ่งผลจากการดำเนินงานขององค์การบริหารส่วนตำบลนั้น ผลที่ได้รับมีดังนี้

๑. ประชาชนมีน้ำประปาใช้ทุกครัวเรือน
๒. ประชาชนมีไฟฟ้าใช้ทุกครัวเรือน
๓. ประชาชนมีถนนใช้ในการสัญจรไปมาได้สะดวก
๔. ไม่มีการเกิดอาชญากรรมในพื้นที่
๖. เด็กๆ ได้รับการศึกษาทุกคน
๗. ผู้สูงอายุ ผู้พิการ ผู้ป่วยเอดส์ ได้รับเงินช่วยเหลือเบี้ยยังชีพทุกคน
๑๐. ประชาชนได้รับความช่วยเหลือในเรื่องที่อยู่อาศัยที่มั่นคงแข็งแรง
๑๑. ประชาชนได้รับความช่วยเหลือจากสาธารณสุข
๑๓. ไม่มีเกิดอาชญากรรมในพื้นที่
๑๔. ปัญหาไข้เลือดออกลดลง
๑๖. ชยะในชุมชนมีวิธีการจัดการที่ถูกต้อง
๑๗. ประชาชนได้รับความรู้เกี่ยวกับการสาธารณสุข
๑๘. ประชาชนได้รับความรู้เกี่ยวกับการป้องกันภัย
๑๙. ประชาชนได้มีส่วนร่วมในการดำเนินงานต่างๆ ของตำบล
๒๐. ประชาชนได้รับบริการจากงานบริการต่างๆ ของตำบลด้วยความสะดวก

สำหรับในปีงบประมาณ พ.ศ. ๒๕๖๐ ผลที่คาดว่าจะได้รับเพิ่มขึ้น มีดังนี้

๑. ประชาชนมีถนนที่มีคุณภาพดีขึ้น สำหรับการสัญจรไปมาในตำบลทั้งหมด
๒. ประชาชนได้รับการฝึกอบรมอาชีพเพื่อนำไปประกอบอาชีพเพิ่มรายได้ให้กับครัวเรือน
๓. การจัดการระบบขยะมูลฝอยมีประสิทธิภาพมากขึ้น



## ๒.๒ ผลกระทบ

ในการดำเนินงานของตำบลปีงบประมาณ พ.ศ. ๒๕๕๗ - ๒๕๖๐ สามารถดำเนินการได้ตามที่ประชาชนต้องการเฉลี่ย ๓ ปี ร้อยละ ๑๔.๒๖ ซึ่งการดำเนินงานนั้นก็สามารถส่งผลกระทบต่อหมู่บ้านในตำบล ดังนี้

๑. การก่อสร้างถนนเพิ่มขึ้นในตำบล ทำให้การระบายน้ำได้เข้าเกิดน้ำท่วมขังในบางจุด ทำให้องค์การบริหารส่วนตำบลต้องเร่งก่อสร้างรางระบายน้ำเพิ่มขึ้นเพื่อแก้ไขปัญหาดังกล่าว

๒. การพัฒนาเจริญขึ้นทำให้การขยายตัวทางเศรษฐกิจเพิ่มขึ้นไปด้วย ส่งผลให้เกิดเป็นชุมชนแออัด ก่อให้เกิดโรคระบาด เช่น ไข้เลือดออก เป็นต้น

๓. เมื่อประชาชนเพิ่มมากขึ้น แต่หน่วยบริการด้านสาธารณสุขมีไม่เพียงพอต่อความต้องการ ทำให้ไม่ได้รับความสะดวกในการใช้บริการ

๔. การก่อสร้างทางระบายน้ำในตำบลสามารถระบายน้ำได้ แต่ผลกระทบคือปลายทางที่เป็นพื้นที่การเกษตรได้รับความเสียหาย เป็นแหล่งสะสมเชื้อโรคต่างๆ

### ๓. สรุปปัญหาอุปสรรคการดำเนินงานที่ผ่านมาและแนวทางการแก้ไข

ปีงบประมาณ พ.ศ. ๒๕๕๗ - ๒๕๖๐

#### ➤ ปีงบประมาณ พ.ศ. ๒๕๕๗

##### ปัญหา

- ๑) เจ้าหน้าที่ยังขาดความรู้ความเข้าใจในเรื่องของระเบียบ กฎหมาย
- ๒) เครื่องมือ เครื่องใช้ เทคโนโลยีในการทำงานมีไม่เพียงพอและไม่ทันสมัย
- ๓) หมู่บ้านในตำบลมีปัญหาที่จะต้องแก้ไขอยู่เป็นจำนวนมาก
- ๔) ประชาชนมีความต้องการซึ่งความต้องการดังกล่าวมีเป็นจำนวนมาก
- ๕) ประชาชนยังไม่เข้าใจขอบเขตอำนาจหน้าที่ขององค์การบริหารส่วนตำบลที่จะสามารถดำเนินการได้

##### อุปสรรค

- ๑) การขาดความรู้เรื่องของระเบียบ กฎหมาย อีกทั้ง เครื่องมือ เครื่องใช้ เทคโนโลยีในการทำงานมีไม่เพียงพอและไม่ทันสมัย ทำให้เกิดอุปสรรคในการดำเนินงานเป็นอย่างยิ่ง
- ๒) องค์การบริหารส่วนตำบลมีงบประมาณไม่เพียงพอต่อการดำเนินงานแก้ไขปัญหาของประชาชน
- ๓) องค์การบริหารส่วนตำบลสามารถดำเนินการได้เฉพาะตามอำนาจหน้าที่

#### ➤ แนวทางการแก้ไข

##### (๑) การดำเนินงานขององค์การบริหารส่วนตำบล

- ๑) การจัดทำแผนพัฒนาสามปีควรพิจารณาใช้แผนยุทธศาสตร์การพัฒนามาเป็นกรอบในการจัดทำแผนพัฒนาสามปีและให้มีความสอดคล้องกัน
- ๒) การดำเนินงานของ องค์การบริหารส่วนตำบลควรจะให้เป็นไปตามแผนพัฒนาสามปี กล่าวคือควรพิจารณาโครงการ/กิจกรรม ที่บรรจุในแผนพัฒนาสามปีมาพิจารณาดำเนินการ
- ๓) ไม่ควรบรรจุโครงการ/กิจกรรม ที่ไม่อยู่ในอำนาจหน้าที่ ในแผนพัฒนาสามปี

- ๔) ควรพิจารณาโครงการ/กิจกรรม ที่สามารถดำเนินการได้ในปีงบประมาณนั้น
- ๕) ควรพิจารณาดำเนินงานโครงการ/กิจกรรมที่ประชาชนได้รับความเดือดร้อนมากที่สุด เช่น การแก้ไขปัญหาเรื่องน้ำประปา

## (๒) การบริการประชาชน

- ๑) ควรจัดให้มีสถานที่ในการให้บริการประชาชนอย่างพอเพียง เช่น มีจุดบริการ และเก้าอี้เพียงพอ สะดวก สะอาด และมีเจ้าหน้าที่คอยให้คำแนะนำที่ดี
- ๒) ควรพิจารณาจัดบริการประชาชนในเชิงรุกมากขึ้น เพื่อให้ประชาชนได้รับความสะดวก รวดเร็วและถูกต้อง ในการบริการขององค์การบริหารส่วนตำบล
- ๓) เจ้าหน้าที่ องค์การบริหารส่วนตำบลควรยิ้มแย้ม แจ่มใส และพูดจาสุภาพต่อประชาชน
- ๔) ควรสร้างความสัมพันธ์ระหว่าง องค์การบริหารส่วนตำบลกับประชาชน เพื่อให้เกิดความเข้าใจ
- ๕) ควรสร้างภาพลักษณ์ที่ดีให้เกิดขึ้นกับองค์การบริหารส่วนตำบล

## ➤ ปีงบประมาณ พ.ศ. ๒๕๕๘

### ปัญหา

- ๑) การจัดทำแผนพัฒนาสามปีขององค์การบริหารส่วนตำบลยังมีบางโครงการ/กิจกรรมที่ไม่สอดคล้องกับแผนยุทธศาสตร์การพัฒนา คือ ไม่มีในแผนยุทธศาสตร์การพัฒนา
- ๒) องค์การบริหารส่วนตำบลไม่สามารถบรรจุโครงการ/กิจกรรมในเทศบัญญัติงบประมาณรายจ่ายได้ครบทุกโครงการ/กิจกรรมและครอบคลุมทุกยุทธศาสตร์การพัฒนา
- ๓) องค์การบริหารส่วนตำบลไม่สามารถดำเนินการได้ครบทุกโครงการ/กิจกรรมที่ตั้งไว้ในข้อบัญญัติงบประมาณรายจ่าย

### อุปสรรค

- ๑) องค์การบริหารส่วนตำบลมีงบประมาณไม่เพียงพอต่อการดำเนินงานแก้ไขปัญหาและความต้องการของประชาชนในหมู่บ้านได้ทั้งหมด
- ๒) องค์การบริหารส่วนตำบลตั้งงบประมาณในการดำเนินการตามภารกิจแต่ละด้าน บางรายการยังไม่เพียงพอและบางรายการมากเกินไป ทำให้ต้องโอนเพิ่ม โอนลด และตั้งจ่ายรายการใหม่

## ➤ แนวทางการแก้ไข

### (๑) การดำเนินงานขององค์การบริหารส่วนตำบล

- ๑) การจัดทำแผนพัฒนาสามปีควรพิจารณาใช้แผนยุทธศาสตร์พัฒนามาเป็นกรอบในการจัดทำแผนพัฒนาสามปีและให้มีความสอดคล้องกัน
- ๒) การจัดทำแผนพัฒนาสามปีควรพิจารณางบประมาณและคำนึงถึงสถานะทางการคลังในการพิจารณาโครงการ/กิจกรรม ที่จะบรรจุในแผนพัฒนาสามปี
- ๓) ควรเร่งรัดให้มีการดำเนินโครงการ/กิจกรรม ที่ตั้งในข้อบัญญัติงบประมาณรายจ่ายให้สามารถดำเนินการได้ในปีงบประมาณนั้น
- ๔) องค์การบริหารส่วนตำบลควรพิจารณาตั้งงบประมาณให้เพียงพอและเหมาะสมกับกับภารกิจแต่ละด้านที่จะต้องดำเนินการ ซึ่งจะช่วยลดปัญหาในการโอนเพิ่ม โอนลด โอนตั้งจ่ายรายการใหม่

๕) ควรพิจารณาดำเนินงานโครงการ/กิจกรรมที่ประชาชนได้รับความเดือดร้อนมากที่สุด เช่น การแก้ไขปัญหาเรื่องน้ำประปา การขาดแคลนน้ำในการอุปโภค-บริโภค และปัญหาваตภัยที่เกิดขึ้นเป็นประจำทุกปี

## (๒) การบริการประชาชน

๑) ควรจัดให้มีสถานที่ในการให้บริการประชาชนอย่างพอเพียง เช่น มีจุดบริการและเก้าอี้เพียงพอ สะดวก สะอาด และมีเจ้าหน้าที่คอยให้คำแนะนำที่ดี

๒) ควรพิจารณาจัดบริการประชาชนในเชิงรุกมากขึ้น เพื่อให้ประชาชนได้รับความสะดวก รวดเร็วและถูกต้อง ในการบริการของตำบล

๓) เจ้าหน้าที่องค์การบริหารส่วนตำบลควรยิ้มแย้ม แจ่มใส และพูดจาสุภาพต่อประชาชน

๔) ควรสร้างความสัมพันธ์ระหว่างองค์การบริหารส่วนตำบลกับประชาชน เพื่อให้เกิดความเข้าใจ

๕) ควรสร้างภาพลักษณ์ที่ดีให้เกิดขึ้นกับองค์การบริหารส่วนตำบล

## ➤ ปีงบประมาณ พ.ศ. ๒๕๕๙

### ปัญหา

๑) องค์การบริหารส่วนตำบลได้รับการจัดสรรงบประมาณรายรับบางประเภทและเงินอุดหนุนทั่วไปจากรัฐบาลน้อยกว่าปีที่ผ่านมา ซึ่งไม่ได้รับตามที่ตั้งประมาณการรายรับไว้ในงบประมาณรายจ่ายประจำปี ทำให้ไม่สามารถดำเนินการโครงการได้ทั้งหมด

๒) เครื่องมือ เครื่องใช้ เทคโนโลยีในการทำงานยังมีไม่เพียงพอต่อการดำเนินการ

๓) ชุมชนในเขตตำบลมีปัญหาที่จะต้องแก้ไขอยู่เป็นจำนวนมาก

๔) ประชาชนมีความต้องการซึ่งความต้องการดังกล่าวมีเป็นจำนวนมาก

### อุปสรรค

๑) อำนาจหน้าที่มีข้อจำกัดทำให้ไม่สามารถดำเนินการได้

## ➤ แนวทางการแก้ไข

### (๑) การดำเนินงานขององค์การบริหารส่วนตำบล

๑) การจัดทำแผนพัฒนาสามปีควรพิจารณาใช้แผนยุทธศาสตร์การพัฒนามาเป็นกรอบในการจัดทำแผนพัฒนาสามปีและให้มีความสอดคล้องกัน

๒) การจัดทำแผนพัฒนาสามปีควรพิจารณางบประมาณและคำนึงถึงสถานะทางการคลังในการพิจารณาโครงการ/กิจกรรม ที่จะบรรจุในแผนพัฒนาสามปี

๓) ควรเร่งรัดให้มีการดำเนินโครงการ/กิจกรรม ที่ตั้งในข้อบัญญัติงบประมาณรายจ่ายให้สามารถดำเนินการได้ในปีงบประมาณนั้น

๔) องค์การบริหารส่วนตำบลควรพิจารณาตั้งงบประมาณให้เพียงพอและเหมาะสมกับกับภารกิจแต่ละด้านที่จะต้องดำเนินการ ซึ่งจะช่วยลดปัญหาในการโอนเพิ่ม โอนลด โอนตั้งจ่ายรายการใหม่

### (๒) การบริการประชาชน

๑) ควรปรับปรุงระบบท่อระบายน้ำ

๒) ควรปรับสถานที่ในการให้บริการประชาชนอย่างพอเพียง เช่น มีจุดบริการและเก้าอี้เพียงพอ สะดวก สะอาด และมีเจ้าหน้าที่คอยให้คำแนะนำที่ดี

๓) องค์การบริหารส่วนตำบลควรจัดประชาสัมพันธ์ข่าวสารต่างๆ ผ่านทางหอกระจายข่าวมากกว่านี้และประชาสัมพันธ์ข่าวบ่อยๆ

๔) ควรพิจารณาจัดบริการประชาชนในเชิงรุกมากขึ้น เพื่อให้ประชาชนได้รับความสะดวก รวดเร็วและถูกต้อง ในการบริการขององค์การบริหารส่วนตำบล

### ส่วนที่ ๓

## ยุทธศาสตร์องค์กรปกครองส่วนท้องถิ่น

#### ๑. ความสัมพันธ์ระหว่างแผนพัฒนาระดับมหภาค

##### ๑.๑ แผนยุทธศาสตร์ชาติ ๒๐ ปี

การจัดทำแผนพัฒนาท้องถิ่นสี่ปีขององค์การบริหารส่วนตำบลมีความสัมพันธ์กับแผนยุทธศาสตร์ชาติ ๒๐ ปี โดยมุ่งเน้นเพื่อขับเคลื่อนการพัฒนาประเทศไปสู่ความมั่นคง มั่งคั่ง และยั่งยืน โดยแผนยุทธศาสตร์ชาติ ๒๐ ปี ของประเทศไทยกำลังอยู่ระหว่างการการเสนอร่างกรอบยุทธศาสตร์ชาติต่อที่ประชุมคณะกรรมการจัดทำยุทธศาสตร์ชาติ ซึ่งขณะนี้อยู่ระหว่างการดำเนินการปรับปรุงร่างกรอบยุทธศาสตร์ชาติตามมติที่ประชุม คณะกรรมการจัดทำร่างยุทธศาสตร์ชาติ โดยร่างกรอบยุทธศาสตร์ชาติ ๒๐ ปี (พ.ศ. ๒๕๖๐ -๒๕๗๙) สรุปย่อได้ ดังนี้

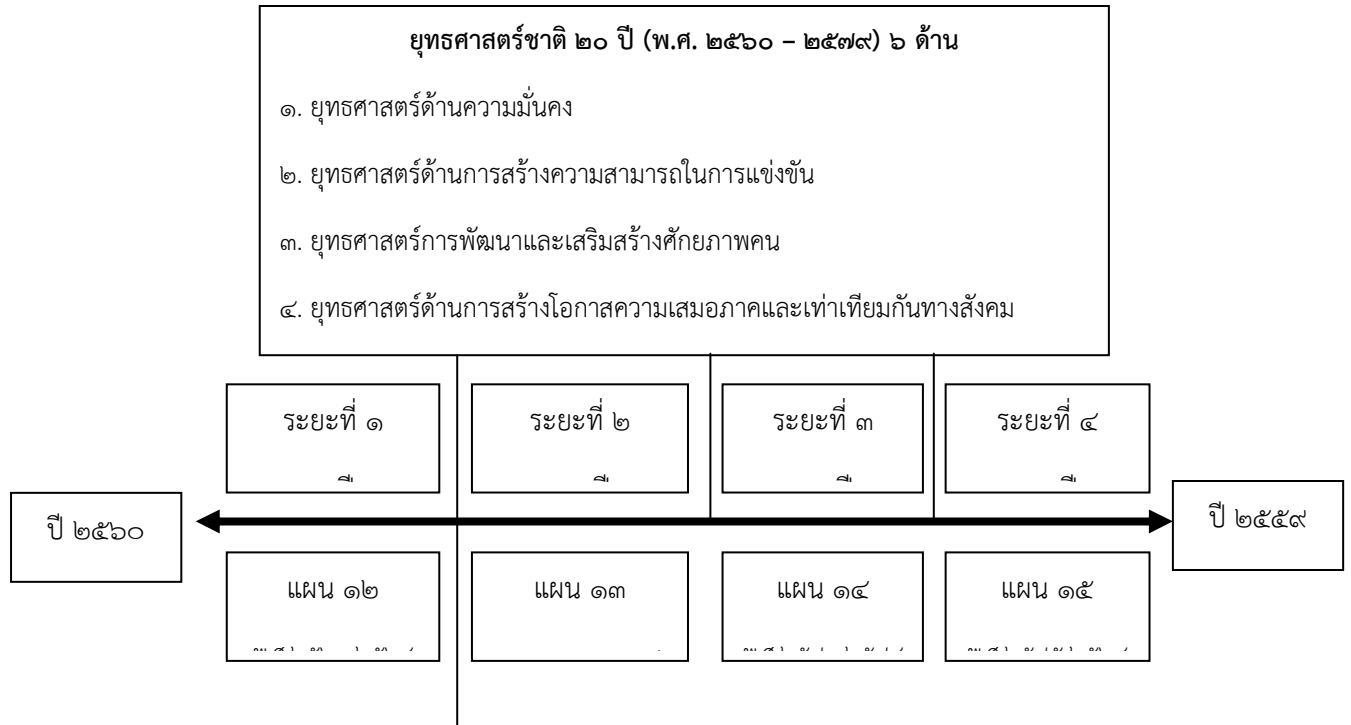

#### ยุทธศาสตร์พัฒนาฯ ฉบับที่ ๑๒

๑. การเสริมสร้างและพัฒนาศักยภาพทุนมนุษย์
๒. การเสริมความเป็นธรรมลดความเหลื่อมล้ำในสังคม
๓. การสร้างความเข้มแข็งทางเศรษฐกิจและแข่งขันได้อย่างยั่งยืน
๔. การเติบโตที่เป็นมิตรกับสิ่งแวดล้อมเพื่อการพัฒนาอย่างยั่งยืน
๕. ด้านความมั่นคง
๖. การเพิ่มประสิทธิภาพและธรรมาภิบาลในภาครัฐ

คณะรัฐมนตรีได้มีมติเมื่อวันที่ ๓๐ มิถุนายน ๒๕๕๘ เห็นชอบให้มีการจัดตั้งคณะกรรมการจัดทำยุทธศาสตร์ชาติ มีอำนาจหน้าที่ในการจัดทำร่างยุทธศาสตร์ชาติระยะ ๒๐ ปี เพื่อใช้ในการขับเคลื่อนการพัฒนาประเทศสู่ความมั่นคง มั่งคั่ง และยั่งยืน และให้เสนอร่างยุทธศาสตร์ชาติระยะ ๒๐ ปี ให้คณะรัฐมนตรีพิจารณาให้ความเห็นชอบเพื่อใช้เป็นกรอบในการดำเนินงานในระยะที่ ๒ ของรัฐบาล (ปี ๒๕๕๘ - ๒๕๕๙) และกรอบการปฏิรูปในระยะที่ ๓ (ปี ๒๕๖๐ เป็นต้นไป) คณะกรรมการจัดทำยุทธศาสตร์ชาติได้แต่งตั้งคณะอนุกรรมการ ๒ คณะ ได้แก่ (๑) คณะอนุกรรมการจัดทำยุทธศาสตร์และกรอบการปฏิรูป เพื่อจัดทำร่างกรอบยุทธศาสตร์ชาติระยะ ๒๐ ปี และ (๒) คณะอนุกรรมการจัดทำแผนปฏิบัติการตามแนวทางการปฏิรูปประเทศเพื่อจัดทำร่างแผนปฏิบัติการตามแนวทางการปฏิรูปประเทศ (Roadmap) ภายใต้ยุทธศาสตร์ชาติระยะ ๒๐ ปี

คณะอนุกรรมการจัดทำยุทธศาสตร์และกรอบการปฏิรูปได้ดำเนินการยกร่างกรอบยุทธศาสตร์ชาติระยะ ๒๐ ปี ตามแนวทางที่คณะรัฐมนตรีกำหนด โดยได้มีการนำความคิดเห็นและข้อเสนอแนะจากกรมการจัดทำยุทธศาสตร์ชาติที่มาจากหลายภาคส่วน ได้แก่ ภาคราชการ ภาคเอกชน ภาคการเมือง และ นักวิชาการ รวมถึงได้พิจารณานำข้อคิดเห็นจากสภาปฏิรูปแห่งชาติ และความคิดเห็นจากภาคประชาชนมาเป็นข้อมูลในการยกร่างยุทธศาสตร์ชาติด้วย และได้นำเสนอร่างกรอบยุทธศาสตร์ชาติระยะ ๒๐ ปี ต่อที่ประชุมคณะกรรมการจัดทำยุทธศาสตร์ชาติ ซึ่งขณะนี้อยู่ระหว่างการดำเนินการปรับปรุงร่างกรอบยุทธศาสตร์ชาติตามมติที่ประชุมคณะกรรมการจัดทำยุทธศาสตร์ชาติ

ในการดำเนินการขั้นต่อไป คณะกรรมการจัดทำยุทธศาสตร์ชาติจะนำเสนอร่างกรอบยุทธศาสตร์ชาติเพื่อขอความเห็นชอบจากคณะรัฐมนตรีและจะได้มีการรับฟังความคิดเห็นจากประชาชน ก่อนที่จะนำเสนอต่อสภานิติบัญญัติแห่งชาติให้ความเห็นชอบกรอบยุทธศาสตร์ชาติมาใช้เป็นกรอบในการกำหนดทิศทางในการบริหารประเทศภายในเดือนตุลาคม ๒๕๕๙ ซึ่งเป็นช่วงเวลาของการประกาศใช้แผนพัฒนาเศรษฐกิจและสังคมแห่งชาติ ฉบับที่ ๑๒ (ตุลาคม ๒๕๕๙ - กันยายน ๒๕๖๔) นอกจากนี้หน่วยงานต่างๆ จะได้นำแผนพัฒนาเศรษฐกิจและสังคมแห่งชาติ ซึ่งเป็นแผนระยะ ๕ ปี มาถ่ายทอดลงสู่แผนปฏิบัติการระดับกระทรวงและแผนพัฒนารายสาขาในระหว่างที่กลไกการจัดทำยุทธศาสตร์ชาติตามร่างรัฐธรรมนูญฉบับใหม่อยู่ระหว่างการดำเนินการ ซึ่งคาดว่าจะดำเนินการแล้วเสร็จภายในเดือนกรกฎาคม ๒๕๖๐

## ๒. สารสำคัญ

### ๒.๑ สภาพแวดล้อม

ในช่วงทศวรรษที่ผ่านมา กระแสการเปลี่ยนแปลงที่เกิดขึ้นในโลกเป็นไปอย่างรวดเร็วและในหลากหลายมิติทำให้ภูมิทัศน์ของโลกเปลี่ยนแปลงไปอย่างมีนัยสำคัญ โดยก่อให้เกิดโอกาสทั้งในด้านเศรษฐกิจ สังคม สิ่งแวดล้อม เทคโนโลยี และการเมืองของประเทศไทย แต่ขณะเดียวกันท่ามกลางความเปลี่ยนแปลงในด้านต่างๆ ก็มีปัจจัยเสี่ยงและภัยคุกคามที่ต้องบริหารจัดการด้วยความยากลำบากมากขึ้น กระแสทุนนิยมและการเปลี่ยนแปลงภูมิทัศน์เศรษฐกิจของโลกได้ส่งผลให้โครงสร้างเศรษฐกิจของประเทศไทยซึ่งเดิมมีโครงสร้างเศรษฐกิจในระบบ “เกษตรแบบพึ่งตนเอง” ต้องปรับตัวและเปลี่ยนไปเป็นระบบเศรษฐกิจที่ “พึ่งพาอุตสาหกรรมและการส่งออก” การพัฒนาในภาคเกษตรล่าช้ากว่าฐานการผลิตอื่นๆ ที่อาศัยเทคโนโลยีสมัยใหม่มากขึ้นตามลำดับโดยเฉพาะอย่างยิ่งภายใต้อิทธิพลของกระแสโลกาภิวัตน์และความก้าวหน้าอย่างรวดเร็วของเทคโนโลยีสารสนเทศ จึงมีปัญหาคอขวดล้าทางด้านรายได้ระหว่างภาคการเกษตรกับภาคอุตสาหกรรมและระหว่างสังคมในเมืองและชนบทขยายวงกว้างขึ้น และปัญหาคอขวดกระจุกตัวในกลุ่มเกษตรกรรายย่อยและในภาคชนบทรวมทั้งโอกาสในการเข้าถึงข้อมูลข่าวสาร องค์ความรู้ แหล่งทุน และบริการทางสังคมที่มีคุณภาพสำหรับประชาชนที่อยู่ในพื้นที่ห่างไกลก็มีในวงแคบกว่า ในขณะที่การใช้เทคโนโลยีในภาคอุตสาหกรรมและบริการเองก็นับว่ายังอยู่ในกลุ่มประเทศที่ใช้เทคโนโลยีในระดับกลางๆ ซึ่งส่วนใหญ่ไม่สามารถพัฒนาได้เองภายในประเทศ ต้องนำเข้ามาจากต่างประเทศ โดยรวมประเทศไทยจึงยังใช้วัตถุดิบและแรงงานเข้มข้นในการ

เป็นจุดแข็งในการแข่งขันและขับเคลื่อนการเจริญเติบโต นอกจากนี้ในอีกด้านหนึ่งการเปลี่ยนแปลงภูมิทัศน์ของโลกและแรงขับเคลื่อนของเทคโนโลยีสมัยใหม่รวมทั้งความเชื่อมโยงอย่างใกล้ชิดของสังคมโลกได้ทำให้เกิดภัยคุกคามและความเสี่ยงด้านอื่นๆ ที่ซับซ้อนขึ้น อาทิ การก่อการร้าย โรคระบาด เครือข่ายยาเสพติดข้ามชาติ และการก่อการร้าย อาชญากรรมข้ามชาติในรูปแบบต่างๆ ขณะที่การเปลี่ยนแปลงภูมิอากาศโลกก็มีความผันผวนรุนแรงขึ้น ซึ่งล้วนแล้วเป็นความเสี่ยงใน การดำรงชีวิตของประชาชน การบริหารจัดการทางธุรกิจ และการบริหารราชการแผ่นดินของภาครัฐ

นอกจากนั้นในช่วงต้นศตวรรษที่ ๒๑ กระแสโลกาภิวัตน์ได้ทำให้ภูมิทัศน์ทางด้านเศรษฐกิจและสังคมของโลกเปลี่ยนแปลงจากเศรษฐกิจสังคมอุตสาหกรรมสู่เศรษฐกิจสังคมดิจิทัล ในขณะที่โอกาสทางเศรษฐกิจขยายเพิ่มขึ้น แต่ช่องว่างทางสังคมก็ยิ่งกว้างขึ้นรวมถึงช่องว่างทางดิจิทัล (digital divide) ถ้าหากไม่สามารถลดลงก็จะยิ่งทำให้ความเหลื่อมล้ำทางรายได้และโอกาสทางเศรษฐกิจและสังคมมีความแตกต่างมากขึ้น ประกอบกับในอนาคต ๒๐ ปีข้างหน้าสภาพแวดล้อมทั้งภายในและภายนอกประเทศจะมีการเปลี่ยนแปลงอย่างมีนัยสำคัญในทุกมิติ เงื่อนไขภายนอกที่สำคัญต่อการพัฒนาประเทศไทยในอนาคต ได้แก่ กระแสโลกาภิวัตน์ที่เข้มข้นขึ้นอย่างต่อเนื่องและมีความเสี่ยงและท้าทายต่อการปรับตัวมากขึ้นจากการเคลื่อนย้ายอย่างเสรีและรวดเร็วของผู้คน เงินทุน ข้อมูลข่าวสารองค์ความรู้และเทคโนโลยี และสินค้าและบริการ ขณะเดียวกันการรวมกลุ่มเศรษฐกิจในภูมิภาคนำไปสู่ความเชื่อมโยงทุกระบบในขณะที่ศูนย์รวมอำนาจทางเศรษฐกิจโลกเคลื่อนย้ายมาสู่เอเชียภายใต้สภาพแวดล้อมทางเศรษฐกิจโลกซึ่งในช่วงระยะ ๑๐ ปีข้างหน้าจะยังคงได้รับผลกระทบจากปัจจัยสำคัญหลายประการ ทั้งปัญหาต่อเนื่องจากวิกฤติการณ์ทางเศรษฐกิจโลกในช่วงปี ๒๕๕๑ - ๒๕๕๒ และวิกฤติการณ์ในกลุ่มประเทศยูโรโซนที่ทำให้ระดับหนี้สาธารณะในประเทศต่างๆ เพิ่มสูงขึ้นและกลายเป็นความเสี่ยงต่อความยั่งยืนทางการคลัง ขณะที่จะมีผลพวงต่อเนื่องจากการดำเนินมาตรการขยายปริมาณเงินขนาดใหญ่ในสหรัฐฯ ยุโรป และญี่ปุ่น ซึ่งเป็นความเสี่ยงให้เกิดภาวะเงินเฟ้อได้เมื่อเศรษฐกิจฟื้นตัวเต็มที่ รวมทั้งอาจจะมี ความผันผวนของการเคลื่อนย้ายเงินทุนระหว่างประเทศ นอกจากนี้การพัฒนาด้านเทคโนโลยีสารสนเทศเข้าสู่ จุดอิมพัลส์มากขึ้น ขณะที่การพัฒนาเทคโนโลยีใหม่ที่จะช่วยให้ประสิทธิภาพการผลิตของโลกเพิ่มขึ้นขนานใหญ่และเป็นวงกว้าง เช่นที่เคยเกิดขึ้นในช่วงการปฏิวัติอุตสาหกรรมยังไม่มีแนวโน้มการก่อตัวที่ชัดเจน แต่ก็มีแนวโน้มของการพัฒนาเทคโนโลยีในรูปแบบใหม่ๆ ที่จะเปิดโอกาสสำหรับการพัฒนาเศรษฐกิจรูปแบบใหม่ๆ ซึ่งภายใต้เงื่อนไขดังกล่าว เศรษฐกิจโลกในช่วง ๑๐ ปีข้างหน้ามีแนวโน้มที่จะขยายตัวต่ำกว่าเฉลี่ยร้อยละ ๕.๑ ในช่วง ๕ ปีก่อนวิกฤติเศรษฐกิจโลก (๒๕๔๖ - ๒๕๕๐) สถานการณ์ที่ตลาดโลกขยายตัวช้าแต่ประเทศต่างๆ ขยายกำลังการผลิต เพื่อยกระดับศักยภาพการผลิต การแข่งขันในตลาดโลกจะมีความรุนแรงขึ้น ขณะเดียวกันการลดลงของ ประชากรไทยในระยะ ๑๐ - ๑๕ ปี ข้างหน้า จะทำให้ขนาดของตลาดในประเทศขยายตัวช้าลง เงื่อนไขดังกล่าวเป็นความเสี่ยงสำหรับอนาคตของเศรษฐกิจไทยในระยะยาว หากประเทศไทยไม่เร่งปรับโครงสร้างเพื่อแก้ปัญหาจุดอ่อนและเสริมจุดแข็งให้สัมฤทธิ์ผล

ในด้านความมั่นคงของโลกก็กำลังก้าวเข้าสู่ช่วงเปลี่ยนผ่านที่สำคัญจากการปรับดุลอำนาจของสหรัฐฯ เพื่อพยายามคงบทบาทผู้นำโลกและเพื่อคานอิทธิพลและบทบาทของจีนและรัสเซียที่เพิ่มมากขึ้นในเอเชียและยุโรปนั้น น่าจะมีผลทำให้บรรยากาศด้านความมั่นคงของโลกในช่วงปี ๒๕๖๐ - ปี ๒๕๗๙ มีลักษณะผสมผสานกันทั้งความร่วมมือและความขัดแย้ง โดยขึ้นอยู่กับปัจจัยผลประโยชน์แห่งชาติทั้งในระดับทวิภาคีและพหุภาคีเป็นองค์ประกอบสำคัญในการกำหนดนโยบายของประเทศและกลุ่มประเทศ สำหรับการเปลี่ยนแปลงด้านเทคโนโลยีอย่างรวดเร็วจะเป็นเงื่อนไขสำคัญสำหรับอนาคตของโลกและประเทศไทยเช่นกัน โดยเฉพาะอย่างยิ่งเทคโนโลยีสมัยใหม่ที่เป็นอัจฉริยะจะกระทบการดำรงชีวิตของคนและทำให้เกิดธุรกิจรูปแบบใหม่รวมทั้งเกิดการเชื่อมต่อและการบรรจบกันของเทคโนโลยีกับอุตสาหกรรม และผลิตภัณฑ์ ซึ่งประเทศไทยจะต้องลงทุนด้านทรัพยากรมนุษย์และการวิจัยให้สามารถพัฒนาเทคโนโลยีสมัยใหม่ได้ เงื่อนไขการผลิตและ

การบริโภคที่เป็นมิตรกับสิ่งแวดล้อมก็จะเป็นเกณฑ์มาตรฐานที่กดดันให้ประเทศไทยต้องปรับเปลี่ยนไปสู่สังคมสีเขียว โดยการพัฒนาและนำเทคโนโลยีสีเขียวมาใช้ก็จะมีส่วนสำคัญ และช่วยแก้ปัญหาการลดลงของทรัพยากรต่างๆ รวมทั้งน้ำมัน ซึ่งแม้ราคาจะลดลงแต่มีผลกระทบต่อสภาพแวดล้อม จึงต้องผลักดันให้มุ่งสู่การผลิตพลังงานทดแทนในรูปแบบต่างๆ รวมทั้งพืชพลังงานที่อาจจะส่งผลกระทบต่อความมั่นคงทางอาหารของโลก

นอกจากนั้น ยังมีข้อจำกัดและความเสี่ยงสำคัญจากการเข้าสู่สังคมสูงวัยของโลกและภาวะภูมิอากาศเปลี่ยนแปลงผันผวนและภาวะโลกร้อน ทั้งนี้โครงสร้างประชากรโลกที่เข้าสู่สังคมสูงวัย แม้จะส่งผลให้เกิดโอกาสทางธุรกิจใหม่ๆ แต่มีความเสี่ยงให้เกิดการแย่งชิงแรงงานและเงินทุน รวมทั้งมีแรงกดดันต่อการใช้จ่ายงบประมาณด้านสวัสดิการและสาธารณสุขเพิ่มขึ้นในหลายๆ ประเทศกลายเป็นความเสี่ยงด้านการคลังที่สำคัญ สำหรับภาวะโลกร้อนและการเปลี่ยนแปลงสภาวะภูมิอากาศที่ผันผวน ก่อให้เกิดภัยธรรมชาติที่ทวีความรุนแรงมากขึ้น กัดดันให้ต้องมีการปรับเปลี่ยนรูปแบบการดำเนินธุรกิจ การดำรงชีวิต การผลิตและการบริโภคที่เป็นมิตรต่อสิ่งแวดล้อมมากขึ้น ในขณะที่ความพยายามในการกระจายความเจริญและการพัฒนาให้มีความทั่วถึงมากขึ้น ประกอบกับจำนวนประชากรที่เพิ่มขึ้นจะส่งผลให้ความเป็นเมืองเติบโตอย่างต่อเนื่อง ตามมาด้วยการมีข้อกำหนดของรูปแบบและกฎเกณฑ์ที่เกี่ยวข้องกับลักษณะการใช้พื้นที่ และความเป็นมิตรต่อสิ่งแวดล้อม ภายใต้เงื่อนไข การเปลี่ยนแปลงดังกล่าว การยึดถือหลักการบริหารจัดการที่ดีทั้งในภาครัฐและภาคธุรกิจเอกชน การใช้ระบอบประชาธิปไตย และการปฏิบัติให้เป็นไปตามสิทธิมนุษยชนจะเข้มข้นมากขึ้น

สำหรับสถานการณ์และสภาพแวดล้อมภายในประเทศไทยนั้น ผลของการพัฒนาตั้งแต่อดีตถึงปัจจุบัน ทำให้ประเทศไทยมีระดับการพัฒนาที่สูงขึ้นตามลำดับ โดยถูกจัดอยู่ในกลุ่มประเทศระดับรายได้ปานกลางมาตั้งแต่ปี ๒๕๓๑ และได้ขยับสูงขึ้นมาอยู่ในกลุ่มบนของกลุ่มประเทศระดับรายได้ปานกลางตั้งแต่ปี ๒๕๕๓ และล่าสุดในปี ๒๕๕๗ รายได้ประชาชาติต่อหัวเพิ่มขึ้นเป็น ๕,๗๓๙.๒ ดอลลาร์ สหรัฐ. ต่อปีฐานการผลิตและบริการหลากหลายขึ้น ฐานการส่งออกสินค้าอุตสาหกรรมใหญ่ขึ้นมาก หลายสาขาการผลิตและบริการสามารถแข่งขันและมีส่วนแบ่งในตลาดโลกสูงขึ้นและสร้างรายได้เงินตราต่างประเทศในระดับสูง อาทิ กลุ่มยานยนต์ อิเล็กทรอนิกส์และเครื่องใช้ไฟฟ้า อุตสาหกรรมอาหาร สินค้าเกษตร การท่องเที่ยว และบริการด้านสุขภาพ ฐานเศรษฐกิจที่ใหญ่ขึ้นส่งผลให้การจ้างงานเพิ่มขึ้นเป็น ๓๘.๑ ล้านคนจากประชากรวัยแรงงาน ๓๘.๖ ล้านคน อัตราการว่างงานเฉลี่ยไม่ถึงร้อยละ ๑ ปัญหาความยากจนจึงลดลงตามลำดับจากร้อยละ ๒๐.๐ ในปี ๒๕๕๐ เป็นร้อยละ ๑๐.๙ ในปี ๒๕๕๖ คุณภาพชีวิตดีขึ้นในทุกๆ ระดับ โอกาสการได้รับการศึกษา บริการสาธารณสุข บริการสาธารณะและโครงสร้างพื้นฐานต่างๆ และการคุ้มครองทางสังคมอื่นๆ รวมถึงการเข้าถึงทรัพยากรต่างๆ มีความครอบคลุมและมีคุณภาพดีขึ้นตามลำดับ ในขณะที่เดียวกันประเทศไทยก็มีความเป็นสากลมากขึ้น ความร่วมมือระหว่างประเทศไทยกับนานาชาติทั้งในรูปของทวิภาคีและพหุภาคีเพื่อเป็นกลไกและช่องทางในการสนับสนุนการพัฒนาเศรษฐกิจ สังคม และการเมืองของประเทศก็มีความก้าวหน้าไปมาก รวมทั้งกรอบความร่วมมือที่ช่วยทำให้ประเทศไทยสามารถยกระดับมาตรฐานต่างๆ ไปสู่ระดับสากลก็มีความคืบหน้ามากขึ้น

นอกจากนั้น ประสบการณ์ในช่วงวิกฤตเศรษฐกิจและการเงินในปี ๒๕๔๐ - ๒๕๔๑ ได้ส่งผลให้ภาครัฐและภาคเอกชนปรับตัวในการบริหารความเสี่ยงและสร้างภูมิคุ้มกัน ให้ดีขึ้นตามแนวคิดการบริหารจัดการที่ดีอันได้แก่ การดำเนินการที่มีประสิทธิภาพ โปร่งใส รับผิดชอบและตรวจสอบได้อย่างเป็นระบบดีขึ้น มีการกำกับดูแลวินัยทางการเงินการคลังที่กำหนดกรอบของความยั่งยืนทางการคลังเป็นแนวปฏิบัติที่ดีขึ้น และฐานะการคลังมีความมั่นคงมากขึ้น และฐานะเงินสำรองระหว่างประเทศอยู่ในระดับสูง มีการปรับปรุงในเรื่องกฎหมาย กฎระเบียบต่างๆ ให้มีการดำเนินการอย่างเป็นระบบมากขึ้น มีการสร้างความเป็นธรรมให้กับกลุ่มต่างๆ สามารถคุ้มครองผู้บริโภคและประชาชนจากการถูกเอาเปรียบได้ดีขึ้น ช่วยสร้างบรรยากาศของการแข่งขันในตลาด และสนับสนุนให้การดำเนินธุรกิจในประเทศไทยมีความสะดวกคล่องตัวมากขึ้น



แต่ประเทศไทยก็ยังมีจุดอ่อนในเชิงโครงสร้างหลายด้านทั้งทางเศรษฐกิจ สังคม และการเมือง จุดอ่อนสำคัญของประเทศไทยได้แก่ โครงสร้างประชากรสูงอายุมากขึ้นตามลำดับ แต่คุณภาพคนโดยเฉลี่ยยังต่ำและการออมไม่เพียงพอ ประเทศขาดแคลนแรงงานทั้งในกลุ่มทักษะฝีมือสูงและกลุ่มทักษะฝีมือระดับล่าง ผลิตภาพแรงงานโดยเฉลี่ยยังต่ำ ทั้งระบบเศรษฐกิจมีผลิตภาพการผลิตรวมต่ำ ต้องอาศัยการเพิ่มปริมาณเป็นแรงขับเคลื่อนหลัก ขณะที่โครงสร้างเศรษฐกิจมีส่วนภาคการค้าระหว่างประเทศต่อขนาดของเศรษฐกิจสูงกว่าเศรษฐกิจภายในประเทศมาก จึงมีความอ่อนไหวและผันผวนตามปัจจัยภายนอกเป็นสำคัญ ฐานการผลิตเกษตรและบริการมีผลิตภาพการผลิตต่ำ โดยที่การใช้องค์ความรู้ เทคโนโลยี และนวัตกรรมเพื่อการเพิ่มมูลค่ายังมีน้อย การลงทุนเพื่อการวิจัยและพัฒนายังไม่เพียงพอ การวิจัยที่ดำเนินการไปแล้วไม่ถูกนำมาใช้ให้เกิดประโยชน์เชิงเศรษฐกิจและสังคมได้อย่างคุ้มค่า การพัฒนานวัตกรรมมีน้อย สำหรับการดำเนินงานและการบริหารจัดการภาครัฐก็ยังมีขาดการ บูรณาการจึงสิ้นเปลืองงบประมาณ การดำเนินงานเพื่อพัฒนามักขาดความต่อเนื่องประสิทธิภาพต่ำ ขาดความโปร่งใส และขาดความรับผิดชอบ ขณะที่ปัญหาคอร์รัปชันมีเป็นวงกว้าง การพัฒนาโครงสร้างพื้นฐานและระบบ โลจิสติกส์ รวมทั้งการบริหารจัดการน้ำยังไม่เป็นระบบ โครงข่ายที่สมบูรณ์และล่าช้า การบังคับใช้กฎหมายยังขาดประสิทธิภาพ และกฎระเบียบต่างๆ ล้าสมัยไม่ทันกับการเปลี่ยนแปลง คนไทยยังมีปัญหาด้านคุณธรรมจริยธรรม ไม่เคารพสิทธิผู้อื่นและไม่ยึดผลประโยชน์ส่วนรวมเป็นสำคัญขณะที่ความเหลื่อมล้ำและความแตกแยกในสังคมไทยยังเป็นปัญหาที่ทำนายมาก รวมทั้งปัญหาในด้านทรัพยากรธรรมชาติและสิ่งแวดล้อมที่เผชิญกับภาวะขยะล้นเมืองและสิ่งแวดล้อมเสื่อมโทรมลงในทุกด้าน

ทั้งนี้ ปัจจัยและเงื่อนไขภายในประเทศที่จะส่งผลกระทบต่ออนาคตการพัฒนาประเทศไทยที่สำคัญได้แก่ การเปลี่ยนแปลงโครงสร้างประชากรสู่สังคมผู้สูงอายุอย่างสมบูรณ์ ในระยะเวลา ๒๐ ปีต่อจากนี้ไป จะมีนัยยะที่สำคัญยิ่งต่อการพัฒนาประเทศ กำลังคนในวัยเด็กและวัยแรงงานจะลดลง ผู้สูงอายุจะเพิ่มขึ้นอย่างรวดเร็วส่งผลกระทบต่อศักยภาพทางเศรษฐกิจของประเทศ รูปแบบการใช้จ่ายการลงทุนและการออม ตลอดจนค่าใช้จ่าย ด้านสุขภาพ ความมั่นคงทางสังคมและคุณภาพชีวิตผู้สูงอายุ ขณะเดียวกันประเทศไทยก็เผชิญกับข้อจำกัด ด้านทรัพยากร ทั้งด้านแรงงานและทรัพยากรธรรมชาติที่มีนัยยะต่อต้นทุนการผลิตและสภาพแวดล้อมความเป็นอยู่ของประชาชนนอกจากนั้นปัญหาความเหลื่อมล้ำในมิติต่างๆ ก็มีนัยต่อการสร้างความสามัคคีสมานฉันท์ในสังคม ข้อจำกัดต่อการยกระดับศักยภาพทุนมนุษย์ ความจำเป็นในการลงทุนเพื่อยกระดับบริการทางสังคมและโครงสร้างพื้นฐานที่มีคุณภาพอย่างทั่วถึง และการปฏิรูปกฎระเบียบและกฎหมายที่ทำให้เกิดความเป็นธรรมและลดความเหลื่อมล้ำ และที่สำคัญเงื่อนไขภายในที่ต้องปรับตัวคือ การแก้ปัญหาความอ่อนแอของการบริหารราชการแผ่นดิน ที่ทำให้จำเป็นต้องเร่งปฏิรูประบบราชการและการเมืองเพื่อให้เกิดการบริหารราชการที่ดี

โครงสร้างที่เป็นจุดอ่อนและการบริหารจัดการที่ขาดประสิทธิภาพและความโปร่งใสดังกล่าว จะส่งผลให้ประเทศไทยยังต้องเผชิญกับแรงกดดันและความเสี่ยงมากขึ้นภายใต้สถานการณ์ที่กระแสโลกาภิวัตน์เข้มข้นขึ้น เป็นโลกไร้พรมแดนอย่างแท้จริง โดยที่การเคลื่อนย้ายของผู้คน สินค้าและบริการ เงินทุน องค์ความรู้เทคโนโลยี ข้อมูลและข่าวสารต่างๆ เป็นไปอย่างเสรี ส่งผลให้การแข่งขันในตลาดโลกรุนแรงขึ้นโดยที่ประเทศต่างๆ เร่งผลักดันการเพิ่มผลิตภาพและการพัฒนานวัตกรรมเพื่อการแข่งขัน ขณะเดียวกันความเสี่ยงและข้อจำกัดที่เกิดจากสภาพภูมิอากาศผันผวนรุนแรงต่อการดำเนินธุรกิจและการดำเนินชีวิตของผู้คนก็เพิ่มขึ้น กฎเกณฑ์และกฎระเบียบของสังคมโลกจึงมีความเข้มงวดมากขึ้น ทั้งในเรื่องการปลดปล่อยมลพิษ สิทธิมนุษยชน และกฎระเบียบทางการเงิน เป็นต้นเงื่อนไขต่างๆ ดังกล่าวจะเป็นแรงกดดันให้ประเทศไทยต้องปรับตัวและมีการบริหารความเสี่ยงอย่างชาญฉลาดมากขึ้น โดยที่การปรับตัวจะต้องหยั่งรากลึกลงไปถึงการ

เปลี่ยนแปลงในเชิงโครงสร้างเพื่อแก้จุดอ่อนและควบคุมไปกับการสร้างกลไกเชิงรุกให้จุดแข็งของประเทศเป็นประโยชน์สูงสุดแก่ประชาชนส่วนใหญ่ของประเทศ ซึ่งหากไม่สามารถแก้ปัญหาและปฏิรูปให้สัมฤทธิ์ผลได้ในระยะ ๔ - ๕ ปีต่อจากนี้ไป ประเทศไทยจะสูญเสียความสามารถในการแข่งขัน รายได้เฉลี่ยของประชาชนจะไม่สามารถยกระดับให้ดีขึ้นได้ คุณภาพคนโดยเฉลี่ยจะ ยิ่งต่ำ และปัญหาความเหลื่อมล้ำจะรุนแรงขึ้น รวมทั้งทรัพยากรจะร่อยหรอเสื่อมโทรมลงไปอีก และในที่สุด การพัฒนาประเทศจะไม่สามารถยั่งยืนไปได้ในระยะยาว

ทั้งนี้ เจอนไขในปัจจุบันและแนวโน้มการเปลี่ยนแปลงในอนาคตในทุกมิติจะส่งผลต่ออนาคตการพัฒนาประเทศไทยอย่างมากโดยเฉพาะอย่างยิ่งลักษณะในเชิงโครงสร้างทั้งทางเศรษฐกิจและสังคมภายในประเทศทั้งที่เป็นจุดแข็งและเป็นจุดอ่อนที่จะต้องเผชิญและผสมผสานกับปัจจัยภายนอกและก่อให้เกิดทั้งโอกาสและความเสี่ยงในหลากหลายมิติ การที่ประเทศไทยจะสามารถแสวงหาโอกาสจากการพัฒนาของโลกและรับมือกับภัยคุกคามเหล่านี้ได้นั้น จำเป็นจะต้องมีการวิเคราะห์แนวโน้มการเปลี่ยนแปลงในอนาคตอย่างรอบด้านขณะเดียวกันต้องวิเคราะห์ศักยภาพภายในประเทศ เพื่อเตรียมความพร้อมของประเทศต่อการเปลี่ยนแปลงเหล่านั้น โดยที่ประเทศไทยต้องปฏิรูปและปรับเปลี่ยนอย่างเป็นระบบขนานใหญ่เพื่อให้โครงสร้างทางเศรษฐกิจและสังคมของประเทศเหมาะสมกับภูมิทัศน์ใหม่ของโลกยึดหยุ่นปรับตัวได้เร็ว สามารถรับมือกับความเสี่ยงและ ภัยคุกคามแบบใหม่ได้ และสามารถอาศัยโอกาสจากการเปลี่ยนแปลงบริบทโลกมาสร้างประโยชน์สุขให้กับคนในชาติได้ ไม่ว่าจะเป็นการปรับโครงสร้างเศรษฐกิจและสังคม การลงทุนเพื่อพัฒนาโครงสร้างพื้นฐาน การพัฒนาทรัพยากรมนุษย์ การปรับเปลี่ยนค่านิยมและวัฒนธรรมการดำรงชีวิตการทำงาน และการเรียนรู้ ซึ่งจำเป็นอย่างยิ่งที่จะต้องอาศัยความร่วมมือจากทุกภาคส่วนในการดำเนินการร่วมกันอย่างเป็นเอกภาพ มีการจัดลำดับความสำคัญและแบ่งหน้าที่รับผิดชอบอย่างชัดเจนของผู้ที่เกี่ยวข้องกับประเด็นปัญหานั้นๆ ซึ่งการดำเนินการดังกล่าวจะต้องกำหนดเป็นยุทธศาสตร์การพัฒนาประเทศในระยะยาว เพื่อกำหนดวิสัยทัศน์และเป้าหมายการพัฒนาประเทศและกรอบการทำงานของภาคส่วนต่างๆ เพื่อให้ขับเคลื่อนการพัฒนาประเทศไปสู่เป้าหมายที่กำหนดไว้

ดังนั้น จึงจำเป็นต้องกำหนดยุทธศาสตร์ที่เหมาะสมเพื่อแก้ไขจุดอ่อนและเสริมจุดแข็งให้เอื้อต่อการพัฒนาประเทศ เพื่อให้บรรลุซึ่งเป้าหมายการสร้างและรักษาไว้ซึ่งผลประโยชน์แห่งชาติในการที่จะให้ประเทศไทยมีความมั่นคงในทุกด้าน คนในชาติมีคุณภาพชีวิตที่ดีและมั่งคั่ง และประเทศสามารถพัฒนาไปได้อย่างยั่งยืน ทั้งนี้การวิเคราะห์ให้ได้ข้อสรุปเกี่ยวกับจุดแข็ง จุดอ่อน โอกาส และข้อจำกัดรวมทั้งความเสี่ยงของประเทศ จะนำไปสู่การกำหนดตำแหน่งเชิงยุทธศาสตร์และเป้าหมายของประเทศที่ชัดเจนและได้รับการยอมรับร่วมกันในสังคมไทยที่จะส่งผลให้เกิดการผนึกกำลังและระดมทรัพยากรอย่างมีประสิทธิภาพในการขับเคลื่อนการพัฒนาไปในทิศทางที่สอดคล้องกัน การดำเนินการมีการบูรณาการและเป็นเอกภาพภายใต้การมองภาพอนาคตของประเทศที่เป็นภาพเดียวกัน

อย่างไรก็ตามในช่วงที่ผ่านมา ประเทศไทยมิได้มีการกำหนดวิสัยทัศน์ประเทศ เป้าหมายและยุทธศาสตร์ของประเทศในระยะยาว การบริหารราชการแผ่นดินของฝ่ายบริหารจึงให้ความสำคัญกับนโยบายพรรคการเมืองหรือนโยบายของรัฐบาล ซึ่งเมื่อมีการเปลี่ยนรัฐบาลก็ทำให้การดำเนินนโยบายขาดความต่อเนื่องถือเป็นการสูญเสียโอกาสและสิ้นเปลืองทรัพยากรของประเทศ ดังนั้น เพื่อเป็นการปฏิรูประบบการบริหารราชการแผ่นดินของประเทศไทยให้มีเป้าหมายการพัฒนาในระยะยาว และเพื่อเป็นการกำหนดให้ฝ่ายบริหารมีความรับผิดชอบที่จะต้องขับเคลื่อนประเทศไปสู่เป้าหมายที่เป็นที่ยอมรับร่วมกันและเป็นเอกภาพ ประเทศไทยจำเป็นต้องมี “ยุทธศาสตร์ชาติ” ซึ่งภายใต้ยุทธศาสตร์ชาติ ประเทศไทยต้องปฏิรูปและปรับเปลี่ยนอย่างเป็นระบบขนาดใหญ่ เพื่อให้โครงสร้างทางเศรษฐกิจและสังคมของประเทศเหมาะสมกับภูมิทัศน์ใหม่ของโลกยึดหยุ่นปรับตัวได้เร็ว สามารถรับมือกับความเสี่ยงและภัยคุกคามแบบใหม่ได้ และสามารถอาศัยโอกาสจาก

การเปลี่ยนแปลงบริบทโลกมาสร้างประโยชน์สุขให้กับคนในชาติได้ จะต้องมีการกำหนดวิสัยทัศน์ เป้าหมายของประเทศ และทิศทางในการขับเคลื่อนประเทศให้สอดคล้องกับประเด็นการเปลี่ยนแปลงและความท้าทายต่างๆ ของบริบทโลก และบริบทการพัฒนาภายในประเทศ

การกำหนดให้มี “ยุทธศาสตร์ชาติ” เพื่อเป็นยุทธศาสตร์ในการพัฒนาประเทศในระยะยาว พร้อมกับการปฏิรูปและการพัฒนาระบบและกลไกการบริหารราชการแผ่นดินในการขับเคลื่อนยุทธศาสตร์ให้สามารถนำไปสู่การปฏิบัติอย่างจริงจังจะช่วยยกระดับคุณภาพของประเทศไทยในทุกภาคส่วนและนำพาประเทศไทยให้หลุดพ้นหรือบรรเทาความรุนแรงของสภาพปัญหาที่เกิดขึ้นในปัจจุบัน ทั้งปัญหาทางเศรษฐกิจ ปัญหาความเหลื่อมล้ำ ปัญหาการทุจริตคอร์รัปชัน และปัญหาความขัดแย้งในสังคม รวมถึงสามารถรับมือกับภัยคุกคามและบริหารจัดการกับความเสี่ยงที่จะเกิดขึ้นในอนาคต และสามารถเปลี่ยนผ่านประเทศไทยไปพร้อมๆ กับการเปลี่ยนแปลงภูมิทัศน์ใหม่ของโลกได้ ซึ่งจะทำให้ประเทศไทยยังคงรักษาบทบาทสำคัญในเวทีโลก สามารถดำรงรักษาความเป็นชาติที่มีความมั่นคงทางเศรษฐกิจ สังคม และวัฒนธรรม และคนไทยในประเทศมีความอยู่ดีมีสุขอย่างถ้วนหน้ากัน สาระสำคัญของยุทธศาสตร์ชาติซึ่งคณะกรรมการจัดทำยุทธศาสตร์ชาติกำลังดำเนินการยกร่างอยู่ในขณะนี้ จะประกอบด้วยวิสัยทัศน์และเป้าหมายของชาติที่คนไทยทุกคนต้องการบรรลุร่วมกันรวมทั้งนโยบายแห่งชาติและมาตรการเฉพาะ ซึ่งเป็นแนวทาง ทิศทางและวิธีการที่ทุกองค์กรและคนไทยทุกคนต้องมุ่งดำเนินการไปพร้อมกันอย่างประสานสอดคล้อง เพื่อให้บรรลุซึ่งสิ่งที่คนไทยทุกคนต้องการ คือ ประเทศไทยมั่นคง มั่งคั่ง และยั่งยืน ในทุกสาขาของกำลังอำนาจแห่งชาติ อันได้แก่ การเมืองภายในประเทศ การเมืองต่างประเทศ เศรษฐกิจ สังคมจิตวิทยา การทหาร วิทยาศาสตร์และเทคโนโลยีการพลังงาน ทรัพยากรธรรมชาติและสิ่งแวดล้อม และเทคโนโลยีสารสนเทศและการสื่อสาร

## ๒.๒ วิสัยทัศน์

วิสัยทัศน์ “ประเทศไทยมีความมั่นคง มั่งคั่ง ยั่งยืน เป็นประเทศพัฒนาแล้ว ด้วยการพัฒนาตามหลักปรัชญาของเศรษฐกิจพอเพียง” หรือเป็นคติพจน์ประจำชาติว่า “มั่นคง มั่งคั่ง ยั่งยืน” ทั้งนี้วิสัยทัศน์ดังกล่าวจะต้องสนองตอบต่อผลประโยชน์แห่งชาติ อันได้แก่การมีเอกราช อธิปไตย และบูรณภาพแห่งเขตอำนาจรัฐ การดำรงอยู่อย่างมั่นคง ยั่งยืนของสถาบันหลักของชาติ การดำรงอยู่อย่างมั่นคงของชาติและประชาชนจาก ภัยคุกคามทุกรูปแบบ การอยู่ร่วมกันในชาติอย่างสันติสุขเป็นปึกแผ่นมีความมั่นคงทางสังคมท่ามกลางพหุสังคมและการมีเกียรติและศักดิ์ศรีของความเป็นมนุษย์ ความเจริญเติบโตของชาติความเป็นธรรมและความอยู่ดีมีสุขของประชาชน ความยั่งยืนของฐานทรัพยากรธรรมชาติสิ่งแวดล้อม ความมั่นคงทางพลังงานและอาหารความสามารถในการรักษาผลประโยชน์ของชาติภายใต้การเปลี่ยนแปลงของสภาวะแวดล้อมระหว่างประเทศและการอยู่ร่วมกันอย่างสันติประสานสอดคล้องกัน ด้านความมั่นคงในประชาคมอาเซียนและประชาคมโลกอย่างมีเกียรติและศักดิ์ศรีไม่เป็นภาระของโลกและสามารถเกื้อกูลประเทศที่มีศักยภาพทางเศรษฐกิจที่ดีกว่า

เพื่อให้บรรลุวิสัยทัศน์ “ประเทศไทยมีความมั่นคง มั่งคั่ง ยั่งยืน เป็นประเทศพัฒนาแล้ว ด้วยการพัฒนาตามปรัชญาของเศรษฐกิจพอเพียง” นำไปสู่การพัฒนาให้คนไทยมีความสุข และตอบสนองต่อการบรรลุ ซึ่งผลประโยชน์แห่งชาติ ในการที่จะพัฒนาคุณภาพชีวิต สร้างรายได้ระดับสูงเป็นประเทศพัฒนาแล้ว และสร้างความสุขของคนไทย สังคมมีความมั่นคงเสมอภาคและเป็นธรรม ประเทศสามารถแข่งขันได้ในระบบเศรษฐกิจ

# วิสัยทัศน์ : “ประเทศไทยมีความมั่นคง มั่งคั่ง ยั่งยืน เป็นประเทศพัฒนาแล้ว ด้วยการพัฒนาตามปรัชญาของเศรษฐกิจพอเพียง”



## ความมั่นคง

- **การมีความมั่นคงปลอดภัย** จากภัยและการเปลี่ยนแปลงทั้งภายในประเทศและภายนอกประเทศในทุกระดับ ทั้งระดับประเทศ สังคม ชุมชน ครัวเรือน และปัจเจกบุคคล และ**มีความมั่นคงในทุกมิติ** ทั้งมิติเศรษฐกิจ สังคม สิ่งแวดล้อม และการเมือง
- **ประเทศ** มีความมั่นคงในเอกราชและอธิปไตย มีสถาบันชาติ ศาสนา พระมหากษัตริย์ที่เข้มแข็งเป็นศูนย์กลางและเป็นที่ยึดเหนี่ยวจิตใจของประชาชน ระบบการเมืองที่มั่นคงเป็นกลางที่นำไปสู่การบริหารประเทศที่ต่อเนื่องและโปร่งใสตามหลักธรรมาภิบาล
- **สังคม** มีความปรองดองและความสามัคคี สามารถแก้ปัญหาสังคมเพื่อพัฒนาประเทศ **ชุมชน** มีความเข้มแข็ง **ครอบครัว** มีความอบอุ่น
- **ประชาชน** มีความมั่นคงในชีวิต มีงานและรายได้ที่มั่นคงพอเพียงกับการดำรงชีวิต มีที่อยู่อาศัยและความปลอดภัยในชีวิตทรัพย์สิน
- **ฐานทรัพยากรและสิ่งแวดล้อม** มีความมั่นคงของอาหาร พลังงาน และน้ำ



## ความมั่งคั่ง

- **ประเทศไทยมีการขยายตัวของเศรษฐกิจอย่างต่อเนื่อง** ยกเว้นปีเป็นประเทศในกลุ่มประเทศรายได้สูงความเหลื่อมล้ำของการพัฒนาลดลง ประชากรได้รับผลประโยชน์จากการพัฒนาอย่างเท่าเทียมกันมากขึ้น
- **เศรษฐกิจมีความสามารถในการแข่งขันสูง** สามารถสร้างรายได้ทั้งจากภายในและภายนอกประเทศ สร้างฐานเศรษฐกิจและสังคมแห่งอนาคต และเป็นจุดสำคัญของการเชื่อมโยงในภูมิภาคทั้งการคมนาคมขนส่ง การผลิต การค้า การลงทุน และการทำธุรกิจ มีบทบาทสำคัญในระดับภูมิภาคและระดับโลก เกิดสายสัมพันธ์ทางเศรษฐกิจและการค้าอย่างมีพลัง
- **ความสมบูรณ์ในทุนที่จะสามารถสร้างการพัฒนาต่อเนื่อง** ได้แก่ ทุนมนุษย์ ทุนทางปัญญา ทุนทางการเงิน ทุนที่เป็นเครื่องมือเครื่องจักร ทุนทางสังคม และทุนทรัพยากรธรรมชาติและสิ่งแวดล้อม



## ความยั่งยืน

- **การพัฒนาที่สามารถสร้างความเจริญ** รายได้ และคุณภาพชีวิตของประชาชนให้เพิ่มขึ้นอย่างต่อเนื่อง ซึ่งเป็นการเจริญเติบโตของเศรษฐกิจที่ไม่ใช้ทรัพยากรธรรมชาติเกินพอดี ไม่สร้างมลภาวะต่อสิ่งแวดล้อมจนเกินความสามารถในการรองรับและเยียวยาของระบบนิเวศน์
- **การผลิตและการบริโภคเป็นมิตรกับสิ่งแวดล้อม** และสอดคล้องกับกฎระเบียบของประชาคมโลกซึ่งเป็นที่ยอมรับร่วมกัน ความอุดมสมบูรณ์ของทรัพยากรธรรมชาติและสิ่งแวดล้อมมีคุณภาพดีขึ้น คนมีความรับผิดชอบต่อสังคม มีความเอื้ออาทร เสียสละเพื่อผลประโยชน์ส่วนรวม
- **มุ่งประโยชน์ส่วนรวมอย่างยั่งยืน** ให้ความสำคัญกับการมีส่วนร่วมของประชาชนทุกภาคส่วน เพื่อการพัฒนาในทุกระดับอย่างสมดุล มีเสถียรภาพ และยั่งยืน
- **ประชาชนทุกภาคส่วนในสังคมยึดถือและปฏิบัติตาม** ปรัชญาของเศรษฐกิจพอเพียง

### อนาคตไทยปี ๒๕๗๙ : ร่วมมือกันขับเคลื่อนประเทศให้ก้าวไปสู่ออนาคต

๑. เศรษฐกิจและสังคมไทย มีการพัฒนาอย่างมั่นคงและยั่งยืน
๒. เศรษฐกิจและสังคมพัฒนาอย่างเป็นมิตรกับสิ่งแวดล้อม
๓. สังคมไทยเป็นสังคมที่เป็นธรรม มีความเหลื่อมล้ำน้อย
๔. ระบบบริหารภาครัฐมีขนาดเล็ก มีประสิทธิภาพ ทันสมัย รับผิดชอบ โปร่งใส ตรวจสอบได้

และ

ประชาชนมีส่วนร่วม

๕. ระบบเศรษฐกิจมีความเป็นชาติการค้า บนฐานการขยายตัวของอุตสาหกรรมแห่งอนาคต การท่องเที่ยวตลาดคุณภาพ การบริการคุณภาพ การค้าส่งปลีก และเศรษฐกิจดิจิทัลที่เข้มข้น

๖. คนไทยในอนาคตเป็นมนุษย์ที่สมบูรณ์ เป็นพลเมืองที่สามารถเรียนรู้ได้ด้วยตนเอง เป็นพลเมืองที่ตื่นรู้ มีจิตสาธารณะและทำประโยชน์ต่อส่วนรวม เป็นพลเมืองไทย พลเมืองอาเซียนและพลเมืองโลก

### ๒.๓ ยุทธศาสตร์ชาติ

ในการที่จะบรรลุวิสัยทัศน์และทำให้ประเทศไทยพัฒนาไปสู่อนาคตที่พึงประสงค์นั้น จำเป็นจะต้องมีการวางแผนและกำหนดยุทธศาสตร์การพัฒนาในระยะยาว และกำหนดแนวทางการพัฒนาของทุกภาคส่วนให้ขับเคลื่อนไปในทิศทางเดียวกัน ดังนั้น จึงจำเป็นต้องกำหนดยุทธศาสตร์ชาติในระยะยาว เพื่อถ่ายทอดแนวทางการพัฒนาสู่การปฏิบัติในแต่ละช่วงเวลาอย่างต่อเนื่องและมีการบูรณาการ และสร้างความเข้าใจถึงอนาคตของประเทศไทยร่วมกัน และเกิดการรวมพลังของทุกภาคส่วนในสังคมทั้งประชาชน เอกชน ประชาสังคม ในการขับเคลื่อนการพัฒนาเพื่อการสร้างและรักษาไว้ซึ่งผลประโยชน์แห่งชาติและบรรลุวิสัยทัศน์ “ประเทศไทยมีความมั่นคง มั่งคั่ง ยั่งยืนเป็นประเทศพัฒนาแล้ว ด้วยการพัฒนาตามหลักปรัชญาของเศรษฐกิจพอเพียง” หรือคติพจน์ประจำชาติ “มั่นคง มั่งคั่ง ยั่งยืน” เพื่อให้ประเทศไทยมีความสามารถในการแข่งขัน มีรายได้สูงอยู่ในกลุ่มประเทศพัฒนาแล้ว คนไทยมีความสุข อยู่ดี กินดี สังคมมีความมั่นคงเสมอภาค

และเป็นธรรม ซึ่งยุทธศาสตร์ชาติที่จะใช้เป็นกรอบแนวทางการพัฒนาในระยะ ๒๐ ปีต่อจากนี้ไป จะประกอบด้วย ๖ ยุทธศาสตร์ ได้แก่ (๑) ยุทธศาสตร์ด้านความมั่นคง (๒) ยุทธศาสตร์ด้านการสร้างความสามารถในการแข่งขัน (๓) ยุทธศาสตร์การพัฒนาและเสริมสร้างศักยภาพคน (๔) ยุทธศาสตร์ด้านการสร้างโอกาสความเสมอภาคและเท่าเทียมกันทางสังคม (๕) ยุทธศาสตร์ด้านการสร้างการเติบโตบนคุณภาพชีวิตที่เป็นมิตรกับสิ่งแวดล้อม และ (๖) ยุทธศาสตร์ด้านการปรับสมดุลและพัฒนาระบบการบริหารจัดการภาครัฐ โดยมีสาระสำคัญของแต่ละยุทธศาสตร์ สรุปได้ ดังนี้

**๒.๓.๑ ยุทธศาสตร์ด้านความมั่นคง** มีเป้าหมายทั้งในการสร้างเสถียรภาพภายในประเทศ และช่วยลดและป้องกันภัยคุกคามจากภายนอก รวมทั้งสร้างความเชื่อมั่นในกลุ่มประเทศอาเซียนและประชาคมโลกที่มีต่อประเทศไทย กรอบแนวทางที่ต้องให้ความสำคัญ อาทิ

(๑) การเสริมสร้างความมั่นคงของสถาบันหลักและการปกครองระบอบประชาธิปไตยอันมีพระมหากษัตริย์ทรงเป็นประมุข

(๒) การปฏิรูปกลไกการบริหารประเทศและพัฒนาความมั่นคงทางการเมือง ขจัดคอร์รัปชัน สร้างความเชื่อมั่นในกระบวนการยุติธรรม

(๓) การรักษาความมั่นคงภายในและความสงบเรียบร้อยภายใน ตลอดจนการบริหารจัดการความมั่นคงชายแดนและชายฝั่งทะเล

(๔) การพัฒนาระบบ กลไก มาตรการและความร่วมมือระหว่างประเทศทุกระดับ และรักษาคุณภาพความสัมพันธ์กับประเทศมหาอำนาจ เพื่อป้องกันและแก้ไขปัญหาความมั่นคงรูปแบบใหม่

(๕) การพัฒนาเสริมสร้างศักยภาพการป้องกันประเทศ การรักษาความสงบเรียบร้อยภายในประเทศสร้างความร่วมมือกับประเทศเพื่อนบ้านและมิตรประเทศ

(๖) การพัฒนาระบบการเตรียมพร้อมแห่งชาติและระบบบริหารจัดการภัยพิบัติรักษาความมั่นคงของฐานทรัพยากรธรรมชาติสิ่งแวดล้อม

(๗) การปรับกระบวนการทำงานของกลไกที่เกี่ยวข้องจากแนวตั้งสู่แนวนอนมากขึ้น

**๒.๓.๒ ยุทธศาสตร์ด้านการสร้างความสามารถในการแข่งขัน** เพื่อให้ประเทศไทยสามารถพัฒนาไปสู่การเป็นประเทศพัฒนาแล้ว ซึ่งจำเป็นต้องยกระดับผลิตภาพการผลิตและการใช้นวัตกรรมในการเพิ่มความสามารถในการแข่งขัน และการพัฒนาอย่างยั่งยืนทั้งในสาขาอุตสาหกรรมเกษตรและบริการ การสร้างความมั่นคงและปลอดภัยด้านอาหาร การเพิ่มขีดความสามารถทางการค้าและการเป็นผู้ประกอบการ รวมทั้งการพัฒนาฐานเศรษฐกิจแห่งอนาคต ทั้งนี้ภายใต้กรอบการปฏิรูปและพัฒนาปัจจัยเชิงยุทธศาสตร์ทุกด้าน อันได้แก่โครงสร้างพื้นฐานและระบบโลจิสติกส์ วิทยาศาสตร์ เทคโนโลยีและนวัตกรรม การพัฒนาทุนมนุษย์ และการบริหารจัดการทั้งในภาครัฐและภาคธุรกิจเอกชน กรอบแนวทางที่ต้องให้ความสำคัญ อาทิ

(๑) การพัฒนาสมรรถนะทางเศรษฐกิจ ได้แก่ การรักษาเสถียรภาพเศรษฐกิจและสร้างความเชื่อมั่น การส่งเสริมการค้าและการลงทุนที่อยู่บนการแข่งขันที่เป็นธรรมและรับผิดชอบต่อสังคม ตลอดจนการพัฒนาประเทศสู่ความเป็นชาติการค้าเพื่อให้ได้ประโยชน์จากห่วงโซ่มูลค่าในภูมิภาค และเป็นการยกระดับไปสู่ส่วนบนของห่วงโซ่มูลค่ามากขึ้น

(๒) การพัฒนาภาคการผลิตและบริการ บนฐานของการพัฒนานวัตกรรมและมีความเป็นมิตรต่อสิ่งแวดล้อม โดยมีการใช้ดิจิทัลและการค้าที่เข้มข้นเพื่อสร้างมูลค่าเพิ่มและขยายกิจกรรมการผลิตและบริการ โดยมุ่งสู่ความเป็นเลิศในระดับโลกและในระดับภูมิภาคในอุตสาหกรรมหลายสาขา และในภาคบริการที่หลากหลายตามรูปแบบการดำเนินชีวิตและการดำเนินธุรกิจที่เปลี่ยนไป รวมทั้งเป็นแหล่งอาหารคุณภาพ สะอาดและปลอดภัยของโลก

- ภาคเกษตร โดยเสริมสร้างฐานการผลิตให้เข้มแข็งและยั่งยืน เพิ่มขีดความสามารถ  
ใน

การแข่งขันของภาคเกษตรส่งเสริมเกษตรกรรายย่อยให้ปรับไปสู่การทำเกษตรยั่งยืนที่เป็นมิตรกับ  
สิ่งแวดล้อมและรวมกลุ่มเกษตรกรในการพัฒนาอาชีพที่เข้มแข็ง และการพัฒนาสินค้าเกษตรที่มีศักยภาพและ  
อาหารคุณภาพ สะอาดและปลอดภัย

- ภาคอุตสาหกรรม โดยพัฒนาอุตสาหกรรมศักยภาพ ยกกระตือรือร้นการพัฒนา  
อุตสาหกรรม

ปัจจุบันที่มีศักยภาพสูง และพัฒนาอุตสาหกรรมอนาคตที่มีศักยภาพ โดยการใช้ดิจิทัลและการค้ามาเพิ่มมูลค่า  
และยกระดับห่วงโซ่มูลค่าในระดับสูงขึ้น

- ภาคบริการ โดยขยายฐานการบริการให้มีความหลากหลาย ความเป็นเลิศและ  
เป็น

มิตรต่อสิ่งแวดล้อม โดยการยกระดับบริการที่เป็นฐานรายได้เดิม เช่น การท่องเที่ยว และพัฒนาให้ประเทศไทย  
เป็นศูนย์กลางการให้บริการสุขภาพ ธุรกิจบริการด้านการเงินและธุรกิจบริการที่มีศักยภาพอื่นๆ เป็นต้น

(๓) การพัฒนาผู้ประกอบการและเศรษฐกิจชุมชน พัฒนาทักษะผู้ประกอบการ  
ยกระดับผลิตภาพแรงงานและพัฒนาวิสาหกิจขนาดกลางและขนาดย่อม (SMEs) สู่สากล และพัฒนาวิสาหกิจ  
ชุมชนและสถาบันเกษตรกร

(๔) การพัฒนาพื้นที่เศรษฐกิจพิเศษและเมืองพัฒนาเขตเศรษฐกิจพิเศษชายแดน  
และพัฒนาระบบเมืองศูนย์กลางความเจริญ จัดระบบผังเมืองที่มีประสิทธิภาพและมีส่วนร่วม มีการจัดการ  
สิ่งแวดล้อมเมืองและโครงสร้างพื้นฐานทางสังคมและเศรษฐกิจที่สอดคล้องกับศักยภาพ

(๕) การลงทุนพัฒนาโครงสร้างพื้นฐาน ในด้านการขนส่ง ด้านพลังงาน ระบบ  
เทคโนโลยีสารสนเทศและการสื่อสารและการวิจัยและพัฒนา

(๖) การเชื่อมโยงกับภูมิภาคและเศรษฐกิจโลกสร้างความเป็นหุ้นส่วนการพัฒนา  
กับนานาประเทศ ส่งเสริมความร่วมมือกับนานาชาติในการสร้างความมั่นคงด้านต่างๆ เพิ่มบทบาทของไทยใน  
องค์กรระหว่างประเทศ รวมถึงสร้างองค์ความรู้ด้านการต่างประเทศ

**๒.๓.๓ ยุทธศาสตร์การพัฒนาและเสริมสร้างศักยภาพคน เพื่อพัฒนาคนและสังคมไทยให้  
เป็นรากฐานที่แข็งแกร่งของประเทศมีความพร้อมทางกาย ใจ สติปัญญา ความเป็นสากล มีทักษะการคิด  
วิเคราะห์อย่างมีเหตุผล มีระเบียบวินัย เคารพกฎหมาย มีคุณธรรมจริยธรรม รู้คุณค่าความเป็นไทย มีครอบครัว  
ที่มั่นคง กรอบแนวทางที่ต้องให้ความสำคัญ อาทิ**

(๑) การพัฒนาศักยภาพคนตลอดช่วงชีวิตให้สนับสนุนการเจริญเติบโตของประเทศ

(๒) การยกระดับคุณภาพการศึกษาและการเรียนรู้ให้มีคุณภาพ เท่าเทียม และทั่วถึง

(๓) การปลูกฝังระเบียบวินัย คุณธรรม จริยธรรมค่านิยมที่พึงประสงค์

(๔) การสร้างเสริมให้คนมีสุขภาวะที่ดี

(๕) การสร้างความอยู่ดีมีสุขของครอบครัวไทยเสริมสร้างบทบาทของสถาบัน  
ครอบครัวในการบ่มเพาะจิตใจให้เข้มแข็ง

**๒.๓.๔ ยุทธศาสตร์ด้านการสร้างโอกาสความเสมอภาคและเท่าเทียมกันทางสังคม เพื่อเร่ง  
กระจายโอกาสการพัฒนาและสร้างความมั่นคงให้ทั่วถึง ลดความเหลื่อมล้ำไปสู่สังคมที่เสมอภาคและเป็นธรรม  
กรอบแนวทางที่ต้องให้ความสำคัญ อาทิ**

(๑) การสร้างความมั่นคงและการลดความเหลื่อมล้ำทางด้านเศรษฐกิจและสังคม

(๒) การพัฒนาระบบบริการและระบบบริหารจัดการสุขภาพ

- (๓) การสร้างสภาพแวดล้อมและนวัตกรรมที่เอื้อต่อการดำรงชีวิตในสังคมสูงวัย
- (๔) การสร้างความเข้มแข็งของสถาบันทางสังคมทุนทางวัฒนธรรมและความเข้มแข็ง

ของชุมชน

- (๕) การพัฒนาการสื่อสารมวลชนให้เป็นกลไกในการสนับสนุนการพัฒนา

**๒.๓.๕ ยุทธศาสตร์ด้านการสร้างการเติบโตบนคุณภาพชีวิตที่เป็นมิตรต่อสิ่งแวดล้อม** เพื่อเร่งอนุรักษ์ฟื้นฟูและสร้างความมั่นคงของฐานทรัพยากรธรรมชาติ และมีความมั่นคงด้านน้ำ รวมทั้งมีความสามารถในการป้องกันผลกระทบและปรับตัวต่อการเปลี่ยนแปลงสภาพภูมิอากาศและภัยพิบัติธรรมชาติ และพัฒนามุ่งสู่การเป็นสังคมสีเขียว กรอบแนวทางที่ต้องให้ความสำคัญ อาทิ

- (๑) การจัดระบบอนุรักษ์ ฟื้นฟูและป้องกันการทำลายทรัพยากรธรรมชาติ
- (๒) การวางระบบบริหารจัดการน้ำให้มีประสิทธิภาพทั้ง ๒๕ ลุ่มน้ำ เน้นการปรับ

ระบบการบริหารจัดการอุทกภัยอย่างบูรณาการ

- (๓) การพัฒนาและใช้พลังงานที่เป็นมิตรกับสิ่งแวดล้อม
- (๔) การพัฒนาเมืองอุตสาหกรรมเชิงนิเวศและเมืองที่เป็นมิตรกับสิ่งแวดล้อม
- (๕) การร่วมลดปัญหาโลกร้อนและปรับตัวให้พร้อมกับการเปลี่ยนแปลงสภาพ

ภูมิอากาศ

- (๖) การใช้เครื่องมือทางเศรษฐศาสตร์และนโยบายการคลังเพื่อสิ่งแวดล้อม

**๒.๓.๖ ยุทธศาสตร์ด้านการปรับสมดุลและพัฒนาระบบ** การบริหารจัดการภาครัฐ เพื่อให้หน่วยงานภาครัฐมีขนาดที่เหมาะสมกับบทบาทภารกิจ มีสมรรถนะสูง มีประสิทธิภาพและประสิทธิผลกระจายบทบาทภารกิจไปสู่ท้องถิ่นอย่างเหมาะสม มีธรรมาภิบาลกรอบแนวทางที่ต้องให้ความสำคัญ อาทิ

- (๑) การปรับปรุงโครงสร้าง บทบาท ภารกิจของหน่วยงานภาครัฐ ให้มีขนาดที่เหมาะสม

- (๒) การวางระบบบริหารราชการแบบบูรณาการ
- (๓) การพัฒนาระบบบริหารจัดการกำลังคนและพัฒนาบุคลากรภาครัฐ
- (๔) การต่อต้านการทุจริตและประพฤติมิชอบ
- (๕) การปรับปรุงกฎหมายและระเบียบต่างๆ ให้ทันสมัย เป็นธรรมและเป็นสากล
- (๖) การพัฒนาระบบการให้บริการประชาชนของหน่วยงานภาครัฐ
- (๗) การปรับปรุงการบริหารจัดการรายได้และรายจ่ายของภาครัฐ

## **๒.๔ กลไกการขับเคลื่อนกระบวนการพัฒนา**

ยุทธศาสตร์ชาติจะเป็นแผนแม่บทหลักในการพัฒนาประเทศเพื่อให้ส่วนราชการและหน่วยงานต่างๆ ใช้เป็นแนวทางในการจัดทำแผนยุทธศาสตร์การพัฒนาประเทศในด้านต่างๆ อาทิ แผนพัฒนาเศรษฐกิจและสังคมแห่งชาติ แผนเฉพาะด้านต่างๆ เช่น ด้านความมั่นคง เศรษฐกิจ การศึกษา ศิลปวัฒนธรรม ฯลฯ แผนปฏิบัติการในระดับกระทรวงและในระดับพื้นที่ ให้มีความสอดคล้องกันตามห้วงเวลานอกจากนี้ ยุทธศาสตร์ชาติจะใช้เป็นกรอบในการจัดสรรงบประมาณและทรัพยากรอื่นๆ ของประเทศ เพื่อขับเคลื่อนการพัฒนาอย่างมีเอกภาพให้บรรลุเป้าหมาย โดยจะต้องอาศัยการประสานความร่วมมือจากหลายภาคส่วน ภายใต้ระบบประชาธิปไตย คือ ความร่วมมือของภาครัฐภาคเอกชน ภาคประชาชนและประชาสังคม ทั้งนี้ รัฐธรรมนูญแห่งราชอาณาจักรไทยจะได้มีการกำหนดเกี่ยวกับบทบาทของยุทธศาสตร์ชาติและแนวทางในการนำยุทธศาสตร์ชาติไปสู่การปฏิบัติ เพื่อที่ส่วนราชการและหน่วยงานต่างๆ จะสามารถขับเคลื่อนการพัฒนาได้อย่างต่อเนื่องและบูรณาการ

## ๒.๕ ปัจจัยความสำเร็จของยุทธศาสตร์ชาติ

**๒.๕.๑ สารของยุทธศาสตร์ชาติ** กำหนดวิสัยทัศน์ระยะยาวที่ชัดเจน มีการกำหนดเป้าหมายและภาพในอนาคตของประเทศที่ชัดเจนและเป็นที่ยอมรับ ได้รับความรู้ และยอมรับเป็นเจ้าของร่วมกันสามารถถ่ายทอดเป้าหมายของยุทธศาสตร์ชาติ สู่เป้าหมายเฉพาะด้านต่างๆ ตามระยะเวลาเป็นช่วงๆ ของหน่วยงานปฏิบัติได้ และมีการกำหนดตัวชี้วัดที่สามารถวัดผลสัมฤทธิ์ได้

**๒.๕.๒ ระบบและกฎหมาย** มีกฎหมายรองรับ มีกลไกเชื่อมโยงกับแผนพัฒนาเศรษฐกิจและสังคมแห่งชาติและแผนในระดับต่างๆ เพื่อให้ส่วนราชการนำยุทธศาสตร์ชาติไปปฏิบัติ รวมทั้งกรอบกฎหมายด้านการจัดสรรงบประมาณ ให้สามารถระดมทรัพยากรเพื่อผลักดันขับเคลื่อนการดำเนินการตามยุทธศาสตร์ชาติอย่างมีบูรณาการ และกรอบกฎหมายที่จะกำหนดให้การดำเนินการตามยุทธศาสตร์ชาติมีความต่อเนื่อง รวมทั้งมีระบบการติดตามและประเมินผลอย่างเป็นระบบในทุกระดับ

**๒.๕.๓ กลไกสู่การปฏิบัติ** มีกลไกที่สอดรับ/สอดคล้องตั้งแต่ระดับการจัดทำยุทธศาสตร์ การนำไปสู่การปฏิบัติ และการติดตามประเมินผล รวมทั้งมีกลไกในการกำกับดูแล บริหารจัดการ และการขับเคลื่อนยุทธศาสตร์ชาติสู่การปฏิบัติอย่างมีประสิทธิภาพและหน่วยงานปฏิบัติจะต้องมีความเข้าใจสามารถกำหนดแผนงานโครงการให้สอดคล้องกับเป้าหมายที่กำหนดไว้ในยุทธศาสตร์ชาติ

### ๑.๒ แผนพัฒนาเศรษฐกิจและสังคมแห่งชาติ ฉบับที่ ๑๒

การจัดทำแผนพัฒนาสี่ปีขององค์การบริหารส่วนตำบลมีความสัมพันธ์และสอดคล้องกับแผนยุทธศาสตร์พัฒนาขององค์กรปกครองส่วนท้องถิ่น โดยแผนยุทธศาสตร์การพัฒนาจะต้องสอดคล้องกับแผนพัฒนาเศรษฐกิจและสังคมแห่งชาติ แต่ทั้งนี้แผนพัฒนาเศรษฐกิจและสังคมแห่งชาติ ฉบับที่ ๑๑ (พ.ศ. ๒๕๕๕ - ๒๕๕๙) ได้สิ้นสุดลง และการจัดทำแผนพัฒนาเศรษฐกิจและสังคมแห่งชาติ ฉบับที่ ๑๒ อยู่ระหว่างการดำเนินการและยังไม่ประกาศใช้ แต่ได้กำหนดทิศทางของแผนพัฒนาเศรษฐกิจและสังคมแห่งชาติ ฉบับที่ ๑๒ เอาไว้แล้ว

ดังนั้น เพื่อให้การจัดทำแผนพัฒนาสี่ปี (พ.ศ. ๒๕๖๑ - ๒๕๖๔) ขององค์การบริหารส่วนตำบลตำบลเขาทะลุ มีความสอดคล้องกับทิศทางแผนพัฒนาเศรษฐกิจและสังคมแห่งชาติ ฉบับที่ ๑๒ องค์การบริหารส่วนตำบลเขาทะลุ จึงได้นำทิศทางของแผนพัฒนาเศรษฐกิจและสังคมแห่งชาติดังกล่าวมาประกอบในการจัดทำแผนพัฒนาท้องถิ่นสี่ปีให้เหมาะสมกับสภาพการณ์ขององค์การบริหารส่วนตำบลเขาทะลุ ซึ่งทิศทางของแผนพัฒนาเศรษฐกิจและสังคมแห่งชาติ ฉบับที่ ๑๒ มีรายละเอียดดังนี้

### ๑. กรอบแนวคิดและหลักการ

ในช่วงของแผนพัฒนาเศรษฐกิจและสังคมแห่งชาติฉบับที่ ๑๒ (พ.ศ. ๒๕๖๐ - ๒๕๖๔) ประเทศไทยจะยังคงประสบภาวะแวดล้อมและบริบทของการเปลี่ยนแปลงต่างๆ ที่อาจก่อให้เกิดความเสี่ยงทั้งจากภายในและภายนอกประเทศ อาทิ กระแสการเปิดเศรษฐกิจเสรี ความท้าทายของเทคโนโลยีใหม่ๆ การเข้าสู่สังคมผู้สูงอายุ การเกิดภัยธรรมชาติที่รุนแรง ประกอบกับสภาพการณ์ด้านต่างๆ ทั้งเศรษฐกิจ สังคม ทรัพยากรธรรมชาติและสิ่งแวดล้อมของประเทศในปัจจุบันที่ยังคงประสบปัญหาในหลายด้าน เช่น ปัญหาผลิตภาพการผลิตความสามารถในการแข่งขัน คุณภาพการศึกษา ความเหลื่อมล้ำทางสังคม เป็นต้น ทำให้การพัฒนาในช่วงแผนพัฒนาฯ ฉบับที่ ๑๒ จึงจำเป็นต้องยึดกรอบแนวคิดและหลักการในการวางแผนที่สำคัญ ดังนี้

- (๑) การน้อมนำและประยุกต์ใช้หลักปรัชญาของเศรษฐกิจพอเพียง
- (๒) คนเป็นศูนย์กลางของการพัฒนาอย่างมีส่วนร่วม
- (๓) การสนับสนุนและส่งเสริมแนวคิดการปฏิรูปประเทศ
- (๔) การพัฒนาสู่ความมั่นคง มั่งคั่ง ยั่งยืน สังคมอยู่ร่วมกันอย่างมีความสุข



## ๒. สถานะของประเทศ

### ๒.๑ ด้านเศรษฐกิจ

๒.๑.๑ ๓ ปีแรกของแผนพัฒนาฯ ฉบับที่ ๑๑ เริ่มแสดงให้เห็นถึงข้อจำกัดในการขยายตัวทางเศรษฐกิจ แม้ว่าเศรษฐกิจของไทยในระยะที่ผ่านมา (ยกเว้นช่วงวิกฤตการณ์ทางเศรษฐกิจ ปี ๒๕๔๐-๒๕๔๑) จะขยายตัวได้ดีเฉลี่ยประมาณร้อยละ ๕ ต่อปี จนทำให้รายได้ประชาชาติต่อหัว (GNP Per Capita) ในปี ๒๕๕๗ มาอยู่ที่ประมาณ ๑๙๖,๒๔๐ บาท หรือประมาณ ๖,๐๔๑ ดอลลาร์ สหรัฐ. ต่อคนต่อปี ซึ่งทำให้ประเทศไทยได้ขยับฐานะขึ้นมาเป็นประเทศรายได้ปานกลางชั้นสูง (Upper Middle Income Country) แต่ในระยะ ๘ ปีที่ผ่านมา การขยายตัวทางเศรษฐกิจชะลอตัวลงและมีความผันผวน โดยขยายตัวเฉลี่ยเพียงร้อยละ ๓.๒ ชะลอจากร้อยละ ๕.๗ ในช่วงแผนพัฒนาฯ ฉบับที่ ๙ ซึ่งต่ำกว่าศักยภาพของระบบเศรษฐกิจและต่ำกว่าระดับที่จะทำให้ประเทศไทยหลุดจากกับดักประเทศรายได้ปานกลางในระยะเวลาอันควร โดยสาเหตุที่สำคัญประการหนึ่งมาจากการชะลอตัวของการลงทุนโดยรวมอย่างต่อเนื่อง ดังจะเห็นได้จาก สัดส่วนการลงทุนรวมต่อผลิตภัณฑ์มวลรวมในประเทศ (Gross Domestic Product : GDP) ลดจากร้อยละ ๔๑.๓ ในช่วงปี ๒๕๓๔ - ๒๕๓๙ เป็นร้อยละ ๒๕.๕ ในช่วงปี ๒๕๔๓ - ๒๕๕๗ นอกจากนี้ เมื่อเทียบกับประเทศอื่นๆ ในภูมิภาค จะพบว่าอัตราการขยายตัวของการลงทุน ของไทยโดยเฉลี่ยในช่วงปี ๒๕๔๓ - ๒๕๕๗ อยู่ที่ประมาณร้อยละ ๔.๙ ต่ำกว่าสิงคโปร์และมาเลเซียซึ่งมีระดับ การพัฒนาที่สูงกว่าไทย

๒.๑.๒ การปรับโครงสร้างการผลิตสู่ประเทศรายได้ปานกลางชั้นสูง แต่ความสามารถในการแข่งขันเริ่มลดลง โครงสร้างการผลิตของไทยได้เปลี่ยนผ่านจากภาคเกษตรไปสู่ภาคอุตสาหกรรมและบริการมากขึ้น (สัดส่วนของภาคเกษตร อุตสาหกรรม และบริการในปี ๒๕๕๓ ที่ระดับร้อยละ ๙.๙ ๒๕.๔ และ ๖๔.๗ เป็นร้อยละ ๗.๒ ๒๘.๕ และ ๖๔.๓ ในปี ๒๕๕๗ ตามลำดับ) โดยภาคอุตสาหกรรมได้มีการสั่งสมองค์ความรู้และเทคโนโลยีอย่างต่อเนื่อง ทำให้มีการพัฒนาจากอุตสาหกรรมขั้นปฐม ภายใต้การบริหารจัดการของเงินทุนต่างชาติมาเป็นอุตสาหกรรมพื้นฐาน (Supporting Industry) และอุตสาหกรรมที่มีเทคโนโลยีสูงขึ้น ภายใต้เครือข่ายของบริษัทแม่ในต่างชาติและของนักลงทุนไทยที่มีสัดส่วนสูงขึ้น จนประเทศไทยกลายเป็นประเทศรายได้ปานกลางชั้นสูง ขณะเดียวกันก็มีการเคลื่อนย้ายแรงงานจากภาคเกษตรไปยังภาคอุตสาหกรรมและบริการที่มีประสิทธิภาพการผลิตสูงกว่า ทำให้ผลิตภาพแรงงานในระยะที่ผ่านมายังเพิ่มในระดับที่น่าพอใจ แต่การชะลอตัวของกำลังแรงงานและ การเพิ่มผลิตภาพการผลิตของกำลังแรงงานเป็นไปอย่างล่าช้า ประกอบกับผลิตภาพการผลิตของปัจจัยการผลิตรวม (Total Factor Productivity : TFP) ที่ลดลงทำให้ความสามารถในการแข่งขันระหว่างประเทศในระยะหลังลดลงซึ่งสะท้อนมาที่ปริมาณการส่งออกรวมขยายตัวช้าลงจากร้อยละ ๙.๗ ต่อปีในช่วงแผนพัฒนาฯ ฉบับที่ ๙ (พ.ศ. ๒๕๔๕-๒๕๔๙) เป็นเฉลี่ยร้อยละ ๑.๑ ในช่วง ๓ ปีของแผนพัฒนาฯ ฉบับที่ ๑๑ (พ.ศ. ๒๕๕๕-๒๕๕๗)

๒.๑.๓ ผลิตภาพการผลิตของปัจจัยการผลิตรวม (TFP) ยังคงอยู่ในระดับต่ำทำให้ขาดพลังในการขับเคลื่อนการขยายตัวทางเศรษฐกิจให้หลุดพ้นจากการเป็นประเทศรายได้ปานกลาง ซึ่งต้องอาศัยการผลิตที่มีเทคโนโลยีและนวัตกรรมการผลิตที่เป็นของตนเองมากขึ้น แม้ว่าการขยายตัวของผลิตภาพการผลิตรวมในช่วงก่อนแผนพัฒนาฯ ฉบับที่ ๑๐ จะอยู่ในระดับที่น่าพอใจก็ตาม แต่มีแนวโน้มลดลงในระยะ ๘ ปีที่ผ่านมา และยังคงมีความล่าช้าเมื่อเทียบกับประเทศที่เริ่มพัฒนาประเทศในช่วงเวลาเดียวกันและสามารถยกระดับการพัฒนาประเทศเข้าสู่การเป็นประเทศรายได้สูงในช่วงก่อนหน้า ทั้งนี้การขยายตัวของผลิตภาพการผลิตรวม ลดจากร้อยละ ๓.๓๒ ในช่วงแผนพัฒนาฯ ฉบับที่ ๙ เป็นร้อยละ ๒.๐๕ ในช่วงครึ่งแรกของแผนพัฒนาฯ ฉบับที่ ๑๑ ทำให้ประเทศไทยจำเป็นต้องให้ความสำคัญกับการพัฒนาเทคโนโลยีและนวัตกรรม การผลิตเพิ่มการลงทุนเพื่อเพิ่มประสิทธิภาพของระบบเศรษฐกิจ และเพิ่มแรงขับเคลื่อนจากผลิตภาพการผลิตของปัจจัยแรงงาน

**๒.๑.๔ การลดลงของความแข็งแกร่งด้านเสถียรภาพทางเศรษฐกิจจะเป็นอุปสรรคต่อการแก้ไขปัญหาเชิงโครงสร้าง การรองรับเงินไหลในระบบเศรษฐกิจโลก และการดำเนินนโยบายและการบริหารจัดการเศรษฐกิจในอนาคต** แม้ว่าเศรษฐกิจไทยจะประสบปัญหาเสถียรภาพทางเศรษฐกิจรุนแรงถึงสองครั้งในปี ๒๕๒๔ และ ๒๕๔๐ แต่การให้ความสำคัญกับการรักษาวินัยทางการเงินและการคลังทำให้เสถียรภาพของเศรษฐกิจไทยอยู่ในเกณฑ์ที่แข็งแกร่ง โดยเฉพาะเมื่อเทียบกับประเทศที่มีระดับการพัฒนาในระดับใกล้เคียงกันอย่างไรก็ตาม เสถียรภาพทางเศรษฐกิจซึ่งเป็นจุดแข็งของเศรษฐกิจไทยและเอื้ออำนวยต่อการขยายตัวทางเศรษฐกิจอย่างต่อเนื่องเริ่มมีสัญญาณที่จะเป็นข้อจำกัดต่อการขยายตัวทางเศรษฐกิจในระยะยาวมากขึ้น โดยเฉพาะหนี้สาธารณะซึ่งเพิ่มขึ้นจากเฉลี่ยร้อยละ ๓๗.๙ ในช่วงแผนพัฒนาฯ ฉบับที่ ๑๐ เป็นร้อยละ ๔๒.๒ ในช่วง ๓ ปีแรกของแผนพัฒนาฯ ฉบับที่ ๑๑ ซึ่งชี้ให้เห็นว่าแม้จะอยู่ภายใต้กรอบวินัยทางการคลังแต่มีแนวโน้มเพิ่มขึ้นจากผลของการดำเนินมาตรการกระตุ้นเศรษฐกิจระยะสั้นในระยะที่ผ่านมาและจะเป็นข้อจำกัดต่อการใช้มาตรการทางการคลังในการกระตุ้นเศรษฐกิจและการพัฒนาศักยภาพการขยายตัวทางเศรษฐกิจในระยะต่อไป

**๒.๑.๕ อันดับความสามารถในการแข่งขันโดยรวมยังปรับตัวดีขึ้นไม่มากนัก** เนื่องจากต่างประเทศมีพลังการขับเคลื่อนมากกว่าไทย และประเทศไทยอยู่ในสถานการณ์การแข่งขันที่อยู่ตรงกลางระหว่างประเทศที่มีความได้เปรียบด้านต้นทุนแรงงานและการผลิต และประเทศที่มีความก้าวหน้าและความสามารถในการแข่งขันทางนวัตกรรมและความคิดสร้างสรรค์ โดยในปี พ.ศ. ๒๕๕๗ WEF (World Economic Forum) ได้จัดอันดับความสามารถในการแข่งขันของประเทศไทยเป็นอันดับที่ ๓๑ จาก ๑๔๔ ประเทศ และในปี พ.ศ. ๒๕๕๗ IMD (International Institute for Management Development) ได้จัดอันดับไว้ที่ ๓๐ จาก ๖๑ ประเทศชั้นนำ ในขณะที่ผลการวิจัยประเทศที่มีความสะดวกในการเข้าไปประกอบธุรกิจประจำปี ๒๕๕๘ หรือ Ease of Doing Business ๒๐๑๕ ซึ่งดำเนินการโดยธนาคารโลกนั้นประเทศไทยได้รับการจัดให้อยู่ในอันดับที่ ๒๖ จาก ๑๘๙ ประเทศทั่วโลก

**๒.๑.๖ สถานการณ์การพัฒนาวิทยาศาสตร์ เทคโนโลยี วิจัย และนวัตกรรมของประเทศได้รับการยกระดับดีขึ้น** จากการผนึกกำลังของหน่วยงานด้านวิทยาศาสตร์ เทคโนโลยี วิจัย และนวัตกรรม และเชื่อมโยงให้เกิดความมั่นใจของภาคธุรกิจเอกชน แต่ยังคงอยู่ในระดับต่ำเมื่อเปรียบเทียบกับกลุ่มประเทศที่มีรายได้สูง โดยในปี ๒๕๕๗ อันดับความพร้อมด้านโครงสร้างพื้นฐานทางวิทยาศาสตร์อยู่ที่ ๔๗ และด้านเทคโนโลยีที่ ๔๔ จาก ๖๑ ประเทศที่จัดอันดับโดย IMD ลดลงเมื่อเทียบกับอันดับที่ ๓๗ และ ๔๓ ตามลำดับในปี ๒๕๕๑ และตลอดช่วงระยะเวลา ๑๔ ปีที่ผ่านมา (๒๕๔๓-๒๕๕๖) ค่าเฉลี่ยการลงทุนด้านการวิจัยและพัฒนาต่อ GDP ยังคงอยู่ในระดับร้อยละ ๐.๑๗ ต่อ GDP โดยในปี ๒๕๕๖ (ข้อมูลล่าสุด) ประเทศไทยมีการลงทุนด้านการวิจัยและพัฒนาเพิ่มขึ้นเป็นร้อยละ ๐.๔๘ ต่อ GDP โดยเป็นการลงทุนวิจัยและพัฒนาจากภาครัฐประมาณร้อยละ ๕๓ และจากภาคเอกชนประมาณร้อยละ ๔๗ ขณะที่ประเทศที่พัฒนาแล้ว เช่น เกาหลีใต้ ญี่ปุ่น สหรัฐอเมริกา ออสเตรเลีย มีค่าใช้จ่ายเพื่อการวิจัยและพัฒนาอยู่ที่ร้อยละ ๔.๐๓, ๓.๓๕, ๒.๗๙, และ ๒.๒๗ ต่อ GDP ในปี ๒๕๕๕ ตามลำดับ

ขณะเดียวกันบุคลากรด้านการวิจัยและพัฒนาของประเทศยังมีจำนวนไม่เพียงพอต่อการส่งเสริมการพัฒนาวิทยาศาสตร์ เทคโนโลยี วิจัย และนวัตกรรมในระดับก้าวหน้า โดยในปี ๒๕๕๖ บุคลากรด้านการวิจัยและพัฒนาที่มีจำนวน ๑๑ คนต่อประชากร ๑๐,๐๐๐ คน ซึ่งเมื่อเปรียบเทียบกับประเทศพัฒนาแล้วส่วนใหญ่จะอยู่ที่ระดับ ๒๐-๓๐ คนต่อประชากร ๑๐,๐๐๐ คน

**๒.๑.๗ สถานการณ์ด้านโครงสร้างพื้นฐานยังคงมีปัญหาในหลายๆ ด้าน** ประกอบด้วยรูปแบบการขนส่งยังไม่สามารถปรับเปลี่ยนจากทางถนนเป็นทางน้ำและรายได้ตามเป้าหมาย และยังขาดการพัฒนาคุณภาพการให้บริการ การบริหารจัดการกิจการประปาอย่างขาดเอกภาพ การให้บริการน้ำประปายัง

กระจุกในเขตนครหลวงและเขตเมืองหลักในภูมิภาค และมีแหล่งน้ำดิบไม่เพียงพอ การให้บริการ ICT ยังไม่ทั่วถึงกระจุกตัวอยู่ในเมือง และมีราคาค่อนข้างสูง ประสิทธิภาพการใช้พลังงานของประเทศมีแนวโน้มลดลงเล็กน้อยและยังคงเผชิญกับความเสี่ยงด้านความมั่นคงทั้งในระยะสั้นและระยะยาว นอกจากนี้ การส่งเสริมการวิจัยและพัฒนาเทคโนโลยีและการพัฒนานวัตกรรมด้านพลังงานและ ICT อยู่ในระดับต่ำและมีข้อจำกัด ยังไม่สามารถพัฒนาต่อยอดในเชิงพาณิชย์ได้อย่างเป็นรูปธรรมนอกจากนี้ ด้านบุคลากรและการบริหารจัดการ รวมทั้งกฎหมายที่เกี่ยวข้องกับการบริหารจัดการ ด้านโครงสร้างพื้นฐานยังขาดประสิทธิภาพ โดยเฉพาะการคุ้มครองทรัพย์สินทางปัญญา การทำธุรกรรมอิเล็กทรอนิกส์ การรักษาความปลอดภัย และข้อจำกัดต่อการทำธุรกิจใหม่และการประกอบกิจการในต่างประเทศ ตลอดจนบุคลากรด้านโลจิสติกส์ยังขาดความรู้และทักษะเฉพาะด้านที่ตรงต่อความต้องการของอุตสาหกรรม เช่น ความรู้ด้านภาษา ความรู้ด้านเทคโนโลยี และความรู้ในการดำเนินธุรกิจต่างประเทศ เป็นต้น

## ๒.๒ ด้านสังคม

๒.๒.๑ โครงสร้างประชากรเปลี่ยนแปลงเข้าสู่การเป็นสังคมสูงวัย แต่ยังคงมีปัญหาทั้งในเชิงปริมาณและคุณภาพของประชากรในทุกช่วงวัย เนื่องจากปัจจัยหลักๆ ได้แก่

(๑) ประชากรวัยเด็กของไทยมีจำนวนลดลงอย่างรวดเร็ว มีพัฒนาการไม่สมวัย และการตั้งครรภ์ในกลุ่มวัยรุ่นที่มีแนวโน้มเพิ่มขึ้น อัตราการเจริญพันธุ์รวมลดลงจาก ๖.๓ คน ในช่วงปี ๒๕๐๗-๒๕๐๘ เป็น ๑.๖๒ คน ในช่วงปี ๒๕๔๘-๒๕๕๘ และคาดว่าในปี ๒๕๘๓ จะลดลงเหลือเพียง ๑.๓ คน

(๒) กำลังแรงงานมีแนวโน้มลดลง และแรงงานกว่าร้อยละ ๓๐ เป็นประชากรกลุ่ม เจเนอเรชั่น Y (Gen Y)\* ขณะที่ผลิตภาพแรงงานยังเพิ่มขึ้นช้า ซึ่งจะเป็ข้อจำกัดต่อการพัฒนาในระยะต่อไป กำลังแรงงานของไทยมีจำนวน ๓๘.๙ ล้านคน ในช่วงปี ๒๕๕๕-๒๕๕๗ และเริ่มลดลงร้อยละ ๐.๑ ในปี ๒๕๕๖ และร้อยละ ๐.๒ ในปี ๒๕๕๗ ขณะที่ผลิตภาพแรงงานเฉลี่ยเพิ่มขึ้นร้อยละ ๒.๒ ต่อปีในช่วง ๑๐ ปีที่ผ่านมา (ปี ๒๕๔๘-๒๕๕๗) แต่ยังต่ำกว่าประเทศเพื่อนบ้าน เช่น มาเลเซีย ๑ เท่าตัว และสิงคโปร์ ๕ เท่าตัว และกำลังแรงงานกว่าร้อยละ ๖๕.๑ มีการศึกษาระดับมัธยมต้นและต่ำกว่า นอกจากนี้ กำลังแรงงานกลุ่มเจเนอเรชั่นวาย ซึ่งมีจำนวนร้อยละ ๒๗ ของประชากรในปี ๒๕๕๓ มีลักษณะความเป็นปัจเจกสูงไม่ให้ความสำคัญกับการมีครอบครัว ส่งผลต่อรูปแบบการประกอบอาชีพและอัตราการเจริญพันธุ์รวมของประเทศในอนาคต

(๓) กลุ่มผู้สูงอายุวัยกลางและวัยปลายมีแนวโน้มเพิ่มสูงขึ้น สะท้อนถึงภาระค่าใช้จ่ายด้านสุขภาพที่เพิ่มมากขึ้น ขณะที่ผู้สูงอายุจำนวนมากยังมีรายได้ไม่เพียงพอในการยังชีพ ผู้สูงอายุมีแนวโน้มเพิ่มขึ้นจาก ๑๐.๓ ล้านคน (ร้อยละ ๑๖.๒) ในปี ๒๕๕๘ เป็น ๒๐.๕ ล้านคน (ร้อยละ ๓๒.๑) ในปี ๒๕๘๓ การเพิ่มขึ้นของผู้สูงอายุวัยกลางและวัยปลายจะส่งผลต่อภาระค่าใช้จ่ายในการดูแลที่เพิ่มสูงขึ้น แม้ผู้สูงอายุมี ส่วนร่วมในกำลังแรงงานเพิ่มขึ้น แต่มีรายได้ไม่เพียงพอกับค่าใช้จ่าย เนื่องจากมีการออมน้อย และแหล่งรายได้หลักร้อยละ ๗๘.๕ ของรายได้ทั้งหมดมาจากการเกื้อหนุนของบุตร

๒.๒.๒ ครีวเรือนไทยโดยเฉลี่ยมีขนาดลดลงและรูปแบบของครอบครัวเปลี่ยนแปลงมีหลากหลายรูปแบบมากขึ้น อัตราการเจริญพันธุ์ที่ลดลงส่งผลให้ขนาดครัวเรือนโดยเฉลี่ยลดลงจาก ๓.๖ คน ในปี ๒๕๔๓ เหลือ ๓ คน ในปี ๒๕๕๖ โดยครัวเรือนเดี่ยว ครัวเรือน ๑ รุ่น และครัวเรือนกลางมีการขยายตัวมากที่สุดในช่วงปี ๒๕๔๓-๒๕๕๖ ส่งผลให้ความสัมพันธ์ทางสังคมและครอบครัวเปลี่ยนแปลงไปทำให้ครอบครัวเสี่ยงต่อ การล่มสลาย

๒.๒.๓ คนไทยยังมีปัญหาเชิงคุณภาพทั้งด้านสุขภาพ การเรียนรู้ และคุณธรรมจริยธรรม โดยคนไทยมีอายุคาดเฉลี่ยสูงขึ้น อายุคาดเฉลี่ยเมื่อแรกเกิดของคนไทย ปี ๒๕๕๗ เพศชาย ๗๑.๓ ปี เพศหญิง ๗๘.๒ ปี แต่เสียชีวิตก่อนวัยอันควรจากโรคและการบาดเจ็บ เนื่องจากโรคไม่ติดต่อและอุบัติเหตุ อย่างไรก็ตาม

คนไทยได้รับโอกาสทางการศึกษาสูงขึ้น จำนวนปีการศึกษาเฉลี่ยของประชากรวัยแรงงานอายุ ๑๕.๕๙ ปี เพิ่มขึ้นอย่างต่อเนื่อง โดยช่วงปี ๒๕๕๑-๒๕๕๖ มีการศึกษาเฉลี่ย ๘.๙ ปี ขณะที่คุณภาพการศึกษาอยู่ในระดับต่ำ สะท้อนได้จากคะแนนผลสัมฤทธิ์ทางการเรียนของนักเรียนชั้นพื้นฐาน (O-NET) ในปี ๒๕๕๖ มีค่าเฉลี่ยต่ำกว่าร้อยละ ๕๐ นอกจากนี้ คนไทยส่วนใหญ่มีปัญหาด้านคุณธรรมจริยธรรม โดยผลการวิจัยและการสำรวจต่างๆ พบว่าปัญหาสำคัญที่สุด คือ ความซื่อสัตย์สุจริต และการทุจริตคอร์รัปชัน โดยเห็นว่าต้องส่งเสริมคุณธรรมจริยธรรมในสังคมไทยเร่งด่วน

**๒.๒.๔ สถานการณ์ความยากจนมีแนวโน้มลดลง แต่ยังคงมีความเหลื่อมล้ำของการกระจายรายได้** สัดส่วนคนจนลดลงอย่างต่อเนื่องจากร้อยละ ๔๒ ในปี ๒๕๔๓ เหลือร้อยละ ๑๐.๙ ในปี ๒๕๕๖ แต่ความยากจนยังกระจุกตัวหนาแน่นในภาคตะวันออกเฉียงเหนือและภาคเหนือ ขณะที่ความเหลื่อมล้ำด้านรายได้มีแนวโน้มดีขึ้นเล็กน้อย ค่าสัมประสิทธิ์ความไม่เสมอภาค (Gini Coefficient) ด้านรายได้ลดลงจาก ๐.๔๘๔ ในปี ๒๕๕๔ เหลือ ๐.๔๖๕ ในปี ๒๕๕๖ อย่างไรก็ตามความแตกต่างของรายได้ระหว่างกลุ่มคนรวยที่สุดกับกลุ่มคนจนที่สุดแตกต่างกันถึง ๓๔.๙ เท่า ในปี ๒๕๕๖ โดยกลุ่มคนรวยที่สุดร้อยละ ๑๐ ถือครองรายได้สูงถึงร้อยละ ๓๖.๘ ของรายได้ทั้งหมด ขณะที่กลุ่มคนจนที่สุดร้อยละ ๑๐ ถือครองรายได้เพียงร้อยละ ๑.๑ สาเหตุพื้นฐานที่สำคัญจากโครงสร้างเศรษฐกิจที่ไม่สมดุล ส่งผลให้การกระจายประโยชน์ของการพัฒนาไปยังกลุ่มคนต่างๆ ในสังคมไม่ทั่วถึง ประชากรที่เกิดช่วงปี ๒๕๕๕-๒๕๕๖

**๒.๒.๕ ความเหลื่อมล้ำระหว่างกลุ่มคนยังคงเป็นปัญหาสำคัญของสังคมไทย** อันเนื่องมาจาก

(๑) **ความเหลื่อมล้ำด้านสินทรัพย์ทั้งด้านการเงินและการถือครองที่ดินยังคงกระจุกตัวอยู่ในกลุ่มคนเพียงส่วนน้อย** โดยเฉพาะอย่างยิ่งการถือครองที่ดินโดยกลุ่มผู้ถือครองที่ดินร้อยละ ๒๐ มีการถือครองที่ดินมากที่สุด มีสัดส่วนการถือครองที่ดินสูงกว่ากลุ่มผู้ถือครองที่ดินร้อยละ ๒๐ ที่มีการถือครองที่ดินน้อยที่สุด ๓๒๕.๗ เท่า เนื่องจากปัญหากรรมสิทธิ์ที่ดิน และการขาดประสิทธิภาพในการบริหารจัดการที่ดินว่างเปล่าของภาครัฐ

(๒) **เด็กยากจนยังเข้าไม่ถึงการศึกษาขั้นพื้นฐาน** ขณะที่โอกาสในการเข้าถึงการศึกษาในระดับปริญญาตรียังมีความแตกต่างกันตามฐานะของกลุ่มประชากร ระหว่างเขตเมือง-ชนบท และระหว่างภูมิภาค มีปัจจัยหลักมาจากปัญหาเรื่องค่าครองชีพและการเดินทางไปศึกษา โดยกลุ่มประชากรร้อยละ ๑๐ ที่มีฐานะความเป็นอยู่ดีที่สุด มีโอกาสเข้าถึงการศึกษาระดับปริญญาตรีมากกว่ากลุ่มประชากรร้อยละ ๑๐ ที่มีฐานะความเป็นอยู่ด้อยที่สุดประมาณ ๑๙.๑ เท่า นักศึกษาในเขตเมืองมีโอกาสสูงกว่านักศึกษาในเขตชนบทประมาณ ๒.๒ เท่า

(๓) **คุณภาพการให้บริการสาธารณสุขยังคงมีความเหลื่อมล้ำกันระหว่างภูมิภาค** โดยเฉพาะการกระจายทรัพยากรทางการแพทย์และสาธารณสุข อาทิ จากการสำรวจทรัพยากรสาธารณสุขในปี ๒๕๕๖ พบว่า อัตราส่วนแพทย์ต่อประชากรระหว่างกรุงเทพฯ และภาคตะวันออกเฉียงเหนือต่างกันถึง ๓.๖ เท่า

(๔) **ความเหลื่อมล้ำการเข้าถึงการคุ้มครองทางสังคมของแรงงาน** แรงงานอิสระเข้าถึงการคุ้มครองมากขึ้น จากการเข้าถึงการประกันตนตามมาตรา ๕๐ ที่เพิ่มขึ้นจาก ๑.๒๙ ล้านคน ในปี ๒๕๕๕ เป็น ๒.๔๗๑ ล้านคน ในปี ๒๕๕๗ ทำให้แรงงานในระบบมีสัดส่วนเพิ่มขึ้นเป็นร้อยละ ๔๒.๔ ในปี ๒๕๕๗ อย่างไรก็ตามแรงงานในระบบได้รับค่าจ้างเฉลี่ยสูงกว่าแรงงานนอกระบบประมาณ ๒.๑ เท่า ในปี ๒๕๕๖

(๕) **ความเหลื่อมล้ำด้านกระบวนการยุติธรรม** เนื่องจากประชาชนไม่เข้าใจกฎหมาย เข้าไม่ถึงกระบวนการยุติธรรม และหน่วยงานในกระบวนการยุติธรรมขาดการบูรณาการในการ

ทำงาน นอกจากนี้ ผู้มีรายได้น้อยมักไม่ได้รับความเป็นธรรม ไม่สามารถต่อสู้คดีจากการที่ไม่สามารถรับภาระค่าใช้จ่ายในกระบวนการยุติธรรมและต้องใช้เวลายาวนาน

**๒.๒.๖ คนไทยมีความมั่นคงทางสังคมมากขึ้น** จากการที่คนไทยกว่าร้อยละ ๙๙.๙ ได้รับความคุ้มครองทางด้านสุขภาพ โดยอยู่ภายใต้ระบบประกันสุขภาพถ้วนหน้าร้อยละ ๗๓.๘ ระบบประกันสังคม ร้อยละ ๑๖.๗ และระบบสวัสดิการรักษายาบาลข้าราชการ/รัฐวิสาหกิจร้อยละ ๗.๑ ขณะที่กลุ่มผู้ด้อยโอกาส มีหลักประกันทางรายได้มั่นคงขึ้นและมีความครอบคลุมมากขึ้น โดยในปี ๒๕๕๘ ผู้สูงอายุได้รับการสงเคราะห์ เบี้ยยังชีพเพิ่มขึ้นเป็นแบบขั้นบันได ตามช่วงอายุ ๘.๓ ล้านคน จากผู้สูงอายุทั้งประเทศ ๑๐.๔ ล้านคน ส่วนผู้พิการได้รับเบี้ยยังชีพเพิ่มขึ้นเป็น ๘๐๐ บาท ครอบคลุมผู้พิการร้อยละ ๘๙.๕ และรัฐให้เงินอุดหนุนแก่เด็กด้อยโอกาสที่อยู่ในครอบครัวยากจนให้ได้รับการเลี้ยงดูที่มีคุณภาพภายใต้โครงการอุดหนุนเพื่อการเลี้ยงดูเด็กแรกเกิดอย่างไร ก็ตามสวัสดิการด้านที่อยู่อาศัยยังไม่ครอบคลุมกลุ่มผู้มีรายได้น้อยและผู้ยากไร้ แม้ว่ารัฐจัดสวัสดิการด้านที่อยู่อาศัยภายใต้โครงการต่างๆ แต่ปัจจุบันกลุ่มผู้มีรายได้น้อยและรายได้ปานกลางยังไม่มีกรรมสิทธิ์ในที่อยู่อาศัยถึง ๔.๕๔๔,๙๒๖ ครัวเรือน อย่างไรก็ตาม รัฐเริ่มให้ความสำคัญกับการพัฒนาที่อยู่อาศัยแก่ผู้สูงอายุโดยเฉพาะผู้ที่มีรายได้น้อยและผู้ยากไร้

**๒.๒.๗ วัฒนธรรมอันดีงามของไทยเริ่มเสื่อมถอยและสังคมไทยมีแนวโน้มเป็นสังคมพหุวัฒนธรรมมากขึ้น** อาทิ การให้คุณค่ากับความสนุกสนาน และความสะดวกสบาย ละเลยเรื่องวินัย มีความเห็นแก่ตัว ไม่รู้จักเสียสละไม่เอื้อเฟื้อเผื่อแผ่ และขาดความรับผิดชอบ นอกจากนี้ยังมีแนวโน้มการเป็นสังคมพหุวัฒนธรรม โดยเฉพาะการเข้ามาของแรงงานต่างชาติที่ก่อให้เกิดการนำเอาวัฒนธรรมต้นทางผสมผสานกับวัฒนธรรมท้องถิ่น

**๒.๒.๘ ความเข้มแข็งของชุมชนมีแนวโน้มที่ดีขึ้น** ชุมชนสามารถแก้ปัญหาและสนองตอบความต้องการของชุมชนด้วยตนเองได้ดีขึ้น โดยมีกระบวนการจัดทำแผนชุมชนที่ครอบคลุมทุกพื้นที่ และบูรณาการเป็นแผนตำบลเพื่อเชื่อมโยงกับแผนขององค์กรปกครองส่วนท้องถิ่น แผนพัฒนาอำเภอ และแผนพัฒนาจังหวัดเพื่อให้ได้รับการสนับสนุนทั้งในด้านองค์ความรู้และงบประมาณในกิจกรรมที่เกินความสามารถของชุมชน มีการรวมกลุ่มทำกิจกรรมทั้งด้านเศรษฐกิจ สังคม สิ่งแวดล้อมและเชื่อมโยงเป็นเครือข่ายเพิ่มขึ้นจาก ๑๔๒,๖๓๒ แห่งในปี ๒๕๕๕ เป็น ๑๕๒,๓๗๗ แห่ง ในปี ๒๕๕๖ ส่วนใหญ่เป็นกลุ่มธุรกิจชุมชนและอาชีพ ร้อยละ ๓๒.๕๑ ขององค์กรทั้งหมด และองค์กรการเงิน ร้อยละ ๒๖.๗๗

**๒.๒.๙ ความไม่ยอมรับในความคิดเห็นที่แตกต่างกันส่งผลให้เกิดความขัดแย้งในสังคม** ในช่วงระยะเวลากว่า ๑๐ ปีที่ผ่านมา ความขัดแย้งในเชิงความคิดเห็นทางการเมืองของกลุ่มต่างๆ ที่มีความรุนแรงมากขึ้น นำไปสู่ความสูญเสียต่อชีวิต ทรัพย์สิน และส่งผลกระทบต่อสภาพจิตใจของประชาชนทั้งทางตรงและทางอ้อม

### **๒.๓ ด้านทรัพยากรธรรมชาติและสิ่งแวดล้อม**

**๒.๓.๑ ทรัพยากรธรรมชาติส่วนใหญ่ถูกนำไปใช้ในการพัฒนาจำนวนมาก ก่อให้เกิดความเสื่อมโทรมอย่างต่อเนื่องและเกิดปัญหาความขัดแย้งในการใช้ประโยชน์ทรัพยากรธรรมชาติมากขึ้น**

(๑) **พื้นที่ป่าไม้ลดลง** เนื่องจากจำนวนประชากรที่เพิ่มมากขึ้น ทำให้ความต้องการใช้ที่ดินเพื่อการผลิตทางการเกษตร การอยู่อาศัยและการพัฒนาโครงสร้างพื้นฐานเพิ่มมากขึ้นตามไปด้วย พื้นที่ป่าไม้จึงถูกบุกรุกทำลายมากขึ้น โดยพื้นที่ป่าไม้ลดลงจาก ๑๗๑.๐๒ ล้านไร่ หรือร้อยละ ๕๓.๓๓ ของพื้นที่ทั้งหมดของประเทศในปี ๒๕๐๔ เป็น ๑๐๒ ล้านไร่ หรือคิดเป็นร้อยละ ๓๑.๖ ในปี ๒๕๕๖

(๒) **ทรัพยากรดินเสื่อมโทรม** ทำให้ความหลากหลายทางชีวภาพถูกคุกคาม ทรัพยากรดินและที่ดินมีปัญหาความเสื่อมโทรมของดินจากการใช้ประโยชน์ที่ไม่ถูกต้องตามหลักวิชาการดิน

เกษตรกรรมเสื่อมคุณภาพ การชะล้างพังทลายของดิน นอกจากนี้ ยังมีปัญหาพื้นที่สูงชันหรือพื้นที่ภูเขา ซึ่งมีข้อจำกัดในการนำไปใช้ประโยชน์ การใช้ทรัพยากรที่ดินของประเทศยังไม่มีประสิทธิภาพและขาดการบูรณาการของหน่วยงานที่เกี่ยวข้อง การบริหารจัดการที่ดินมีปัญหาความไม่เป็นธรรมและการกระจายสิทธิการถือครองที่ดิน ความหลากหลายทางชีวภาพกำลังตกอยู่ภายใต้ภาวะถูกคุกคาม โดยมีสาเหตุมาจากการสูญเสียระบบนิเวศป่าไม้อย่างต่อเนื่องเป็นเวลานาน

(๓) ป่าชายเลนและระบบนิเวศชายฝั่งถูกทำลาย และมีการเปลี่ยนแปลงสภาพไปใช้ประโยชน์อื่นๆ จำนวนมาก เช่น การเพาะเลี้ยงชายฝั่ง โดยเฉพาะการทำนากุ้ง การขยายตัวของเมืองและอุตสาหกรรม ทำให้พื้นที่ป่าชายเลนลดลงจากปี ๒๕๐๔ ที่มีพื้นที่ป่าชายเลนกว่า ๒.๓ ล้านไร่ เหลือเพียง ๑.๕ ล้านไร่ ในปี ๒๕๕๒ คิดเป็นการลดลงร้อยละ ๓๔.๘ ทำให้รัฐเริ่มมีนโยบายปกป้องป่าชายเลนอย่างจริงจัง โดยไม่อนุญาตการต่อสัมปทานบัตรทั้งหมดตั้งแต่ปี ๒๕๓๔ และห้ามการใช้ประโยชน์อื่นๆ ใดๆก็ตาม ในระหว่างปี ๒๕๔๙-๒๕๕๔ พบว่า ป่าชายเลนมีสภาพดีขึ้น ในปี ๒๕๕๔ ผลผลิตประมงทะเลมีปริมาณเพียง ๑.๖๑ ล้านตัน ลดลงจากปี ๒๕๔๙ ที่มีปริมาณ ๒.๔๒ ล้านตัน ในขณะที่พื้นที่เพาะเลี้ยงสัตว์น้ำชายฝั่งของประเทศไทยยังคงขยายตัวอย่างต่อเนื่องจากปริมาณความต้องการสัตว์น้ำที่เพิ่มมากขึ้น

(๔) การผลิตพลังงานในประเทศไม่เพียงพอกับความต้องการ แต่ประสิทธิภาพการใช้พลังงานดีขึ้น ความต้องการใช้พลังงานของประเทศเพิ่มขึ้นตลอด ๓๐ ปีที่ผ่านมาแต่การผลิตพลังงานเชิงพาณิชย์เพื่อการบริโภคภายในประเทศไม่เพียงพอกับความต้องการ ทำให้ต้องนำเข้าจากต่างประเทศเพิ่มขึ้น โดยในปี ๒๕๕๕ ต้องนำเข้าเพิ่มขึ้นร้อยละ ๖ อยู่ที่ระดับ ๑.๐๘ ล้านบาร์เรล เทียบเท่าน้ำมันดิบต่อวัน คิดเป็นร้อยละ ๕๔ ของความต้องการใช้ในปี ๒๕๕๕ และคิดเป็นร้อยละ ๑๒.๕ ของ GDP โดยน้ำมันดิบมีการนำเข้าสูงที่สุดคิดเป็น ร้อยละ ๗๖ ของการนำเข้าพลังงานทั้งหมด ขณะที่การใช้พลังงานเชิงพาณิชย์ขั้นต้นในปี ๒๕๕๕ เพิ่มขึ้น ร้อยละ ๖.๘ อยู่ที่ระดับ ๑.๙๘๑ พันบาร์เรล เทียบเท่าน้ำมันดิบต่อวัน ทั้งนี้ประสิทธิภาพการใช้พลังงานของประเทศไทยมีแนวโน้มดีขึ้น โดยมีอัตราการเพิ่มขึ้นของการใช้พลังงานต่ำกว่าอัตราขยายตัวของ GDP โดยในปี ๒๕๕๕ การเพิ่มขึ้นของ GDP ร้อยละ ๑ ขณะที่มีการใช้พลังงานเพิ่มขึ้นเพียงร้อยละ ๐.๖

(๕) ทรัพยากรน้ำยังมีส่วนที่ไม่สามารถจัดสรรได้ตามความต้องการ ประเทศไทยประกอบด้วย ๒๕ ลุ่มน้ำหลัก น้ำตามธรรมชาติมีปริมาณรวม ๒๘๕,๒๒๗ ล้านลูกบาศก์เมตร ขณะที่การพัฒนาแหล่งเก็บกักน้ำในประเทศมีความจุคิดเป็นร้อยละ ๒๘ ของปริมาณน้ำธรรมชาติ มีอ่างน้ำบาดาลทั้งหมด ๒๗ อ่างน้ำบาดาล มีปริมาณการกักเก็บน้ำบาดาลรวมประมาณ ๑.๑๓ ล้านล้านลูกบาศก์เมตร มีศักยภาพที่จะพัฒนาขึ้นมาใช้ได้ โดยไม่กระทบต่อปริมาณน้ำบาดาลที่มีอยู่ได้รวมปีละ ๖๘,๒๐๐ ล้านลูกบาศก์เมตร อย่างไรก็ตาม การพัฒนาน้ำบาดาลขึ้นมาใช้ มีข้อจำกัดในเรื่องของความคุ้มค่าใช้จ่ายในการสูบน้ำ และการดำเนินการสำรวจสูง ขณะที่ภาพรวมความต้องการใช้น้ำในประเทศ ในปี ๒๕๕๗ มีจำนวนประมาณ ๑๕๑,๗๕๐ ล้านลูกบาศก์เมตร โดยที่ศักยภาพของการเข้าถึงแหล่งน้ำของภาคส่วนต่างๆ มีจำนวน ๑๐๒,๑๔๐ ล้านลูกบาศก์เมตร และยังไม่สามารถจัดสรรน้ำตามความต้องการได้อีกประมาณ ๔๙,๖๑๐ ล้านลูกบาศก์เมตร

#### ๒.๓.๒ ปัญหาสิ่งแวดล้อมเพิ่มสูงขึ้นตามการขยายตัวของเศรษฐกิจและชุมชนเมือง

(๑) ปัญหาขยะมูลฝอยยังไม่ได้มีการแก้ไขอย่างมีประสิทธิภาพ แนวโน้มอัตราการเกิดขยะมูลฝอยเฉลี่ยต่อคนต่อวันเพิ่มสูงขึ้นจาก ๑.๐๔ กิโลกรัม/คน/วัน ในปี ๒๕๕๓ เป็น ๑.๑๑ กิโลกรัม/คน/วัน ในปี ๒๕๕๗ สถานที่กำจัดขยะแบบถูกต้องตามหลักวิชาการมีเพียงร้อยละ ๑๙ และมีการนำมูลฝอยกลับไปใช้ประโยชน์เพียงร้อยละ ๑๘ ทำให้มีปริมาณขยะสะสมตกค้างเพิ่มสูงขึ้นถึง ๑๙.๙ ล้านตัน ในปี ๒๕๕๖ ของเสียอันตราย ในปี ๒๕๕๗ มีประมาณ ๒.๖๙ ล้านตัน โดยขยะอิเล็กทรอนิกส์มีแนวโน้มเพิ่มขึ้นร้อยละ ๑๐

ต่อปี เนื่องจากความก้าวหน้าทางเทคโนโลยีที่มีการปรับเปลี่ยนอย่างรวดเร็ว ส่งผลให้ในอนาคตอาจต้องประสบปัญหาการกำจัดซากของเสียเหล่านี้ หากภาครัฐไม่มีมาตรการหรือมีกฎหมายควบคุมการรีไซเคิลขยะอย่างครบวงจร ขณะที่ การจัดการของเสียอันตรายจากภาคอุตสาหกรรมสามารถจัดการได้ประมาณร้อยละ ๗๐ โดยภาคอุตสาหกรรมมีการนำของเสียอันตรายกลับมาใช้ประโยชน์ใหม่มากขึ้น แต่ยังคงพบการลักลอบทิ้งกากอุตสาหกรรมในหลายพื้นที่อย่างต่อเนื่อง เนื่องจากต้นทุนในการกำจัดสูง

**(๒) มลพิษทางอากาศยังเกินมาตรฐานหลายแห่ง แต่มีแนวโน้มดีขึ้น** ในปี ๒๕๕๗ พบสารมลพิษทางอากาศเกินค่ามาตรฐานในหลายพื้นที่ของประเทศ และที่เป็นปัญหาสำคัญได้แก่ฝุ่นละออง ก๊าซโอโซน และสารอินทรีย์ระเหยง่าย (VOCs) โดยมีพื้นที่วิกฤติในเขตพื้นที่มาบตาพุด จังหวัดระยอง ที่ยังคงประสบปัญหาสารอินทรีย์ระเหยง่าย ในขณะที่พื้นที่อื่น เช่น กรุงเทพฯ ปทุมธานี เชียงใหม่ ขอนแก่น พบสารเบนซินเกินค่ามาตรฐาน แต่ส่วนใหญ่มีปริมาณลดลงจากปีที่ผ่านมา ซึ่งได้รับผลดีจากการปรับปรุงมาตรฐานน้ำมันเชื้อเพลิงเมื่อต้นปี ๒๕๕๗ ทั้งนี้ ในพื้นที่กรุงเทพมหานคร การที่ปัญหาฝุ่นละอองและเบนซินมีปริมาณลดลง ส่วนหนึ่งเป็นผลจากการปรับปรุงมาตรฐานน้ำมันเชื้อเพลิงจาก EURO ๓ เป็น EURO ๔ ตั้งแต่ปี ๒๕๕๕ และการปรับปรุงระบบขนส่งสาธารณะและทางจักรยาน การเข้มงวดกับการตรวจจับรถควันดำ อย่างไรก็ตาม ปัญหามลพิษทางอากาศในพื้นที่มาจากสาเหตุหลัก คือปริมาณรถยนต์จำนวนมากสำหรับมลพิษจากหมอกควันในพื้นที่ภาคเหนือตอนบน พบว่าสถานการณ์ดีขึ้นเป็นลำดับ โดยความร่วมมือและการทำงานระหว่างภาครัฐ องค์กรปกครองส่วนท้องถิ่น (อปท.) และประชาชนดีขึ้น

**(๓) คุณภาพน้ำที่อยู่ในเกณฑ์ดีมีแนวโน้มลดลง** สถานการณ์คุณภาพน้ำในช่วง ๑๐ ปีที่ผ่านมา (พ.ศ. ๒๕๔๘-๒๕๕๗) มีแนวโน้มเสื่อมโทรมลง โดยแหล่งน้ำที่อยู่ในเกณฑ์ดีมีแนวโน้มลดลงส่วนแหล่งน้ำที่อยู่ในเกณฑ์พอใช้และเสื่อมโทรมมีแนวโน้มเพิ่มขึ้น สาเหตุสำคัญมาจากการชะหน้าดินที่มีปุ๋ยตกค้างจากการเกษตรและการปศุสัตว์ และการระบายน้ำเสียจากชุมชน ระบบบำบัดน้ำเสียรวมของชุมชน มีจำนวนไม่เพียงพอต่อการบำบัดน้ำเสียที่เพิ่มขึ้นตามการขยายตัวและการเจริญเติบโตของชุมชน โดยปัจจุบัน มีปริมาณน้ำเสียจากชุมชน ๑๐.๓ ล้านลูกบาศก์เมตรต่อวัน ขณะที่ระบบบำบัดน้ำเสียรองรับน้ำเสียที่เกิดขึ้นได้เพียงร้อยละ ๓๑

**(๔) ประเทศไทยปล่อยก๊าซเรือนกระจกเพิ่มขึ้น แต่อัตราการเติบโตลดลง** ปริมาณการปล่อยก๊าซเรือนกระจกจากสาขาพลังงานมีแนวโน้มเพิ่มขึ้นอย่างต่อเนื่อง ตามปริมาณความต้องการใช้พลังงาน ที่เพิ่มขึ้นตามการขยายตัวทางเศรษฐกิจของประเทศ จากรายงานแห่งชาติฉบับที่ ๒ การจัดทำบัญชีก๊าซเรือนกระจกของประเทศไทย ระบุว่าประเทศไทยมีการปล่อยก๊าซเรือนกระจก ในปี ๒๕๓๓ ปริมาณ ๒๒๙.๐๘ ล้านตันคาร์บอนไดออกไซด์เทียบเท่า และเพิ่มเป็น ๒๖๕.๙ ล้านตันคาร์บอนไดออกไซด์เทียบเท่า ในปี ๒๕๔๗ โดยปริมาณการปล่อยก๊าซเรือนกระจกมีแนวโน้มเพิ่มขึ้นร้อยละ ๓.๓ ต่อปี อย่างไรก็ตาม อัตราการเติบโตลดลงในช่วง ๕ ปีที่ผ่านมา ทั้งนี้เนื่องมาจากมาตรการการลดก๊าซเรือนกระจกต่างๆ ที่มีการดำเนินงานเพิ่มมากขึ้นในประเทศ ประกอบกับการกักเก็บก๊าซเรือนกระจกในภาคป่าไม้และการใช้ประโยชน์ที่ดินมีแนวโน้มเพิ่มมากขึ้นร้อยละ ๑.๑ จึงส่งผลให้ภาคดังกล่าวเป็นภาคที่มีความสำคัญมากในการเพิ่มการดูดซับและช่วยลดปริมาณการปล่อยก๊าซเรือนกระจกโดยรวมของประเทศ

**๒.๓.๓ ภัยพิบัติทางธรรมชาติโดยเฉพาะอย่างยิ่งอุทกภัยเกิดขึ้นบ่อยครั้งและมีความรุนแรงมากขึ้น** ส่งผลกระทบต่อภาคการผลิตและวิถีการดำรงชีวิตของคนไทย ทั้งอุทกภัย ภัยแล้ง วาตภัย และดินถล่ม สร้างความเสียหายนับเป็นมูลค่ากว่าหมื่นล้านบาท อันเป็นผลกระทบมาจากการเปลี่ยนแปลงสภาพภูมิอากาศ ภัยพิบัติทางธรรมชาติโดยเฉพาะอย่างยิ่งอุทกภัยมีแนวโน้มและความถี่มากขึ้น ซึ่งจะส่งผลกระทบต่อภาคการผลิตและวิถีการดำรงชีวิตของคนไทยเป็นประจำทุกปีในมิติของจำนวนประชากรเสี่ยงภัยจะพบว่า

ภัยแล้งเป็น ภัยธรรมชาติที่ส่งผลกระทบต่อประชากรเป็นจำนวนมากกว่าภัยประเภทอื่นๆ ในขณะที่ น้ำท่วมเป็นภัยธรรมชาติที่ส่งผลให้ประเทศไทยถูกจัดอยู่ในลำดับประเทศที่มีความเสี่ยงต้งๆ ของโลก

## ๒.๔ ด้านการบริหารจัดการและการปรับปรุงประสิทธิภาพกลไกการพัฒนา

### ๒.๔.๑ ด้านธรรมาภิบาล

(๑) ประเทศไทยจะต้องให้ความสำคัญกับเรื่องธรรมาภิบาลอย่างเร่งด่วน จากการประเมินผ่านดัชนีความอยู่เย็นเป็นสุขร่วมกันในสังคมไทย ซึ่งว่าสังคมไทยในภาพรวมมีความอยู่เย็นเป็นสุข ร่วมกันอยู่ในระดับปานกลางในปี ๒๕๕๖ แต่ต้องค้ประกอบด้านสังคมประชาธิปไตยที่มีธรรมาภิบาลอยู่ในระดับ ที่ต้องเร่งแก้ไข สถานการณ์ดังกล่าว ถือเป็นความจำเป็นของประเทศไทยที่จะต้องให้ความสำคัญกับเรื่องธรร มาภิบาลอย่างเร่งด่วน เนื่องจากสถานการณ์วิกฤตคุณธรรม จริยธรรมและธรรมาภิบาลของสังคมไทยหลักธรร มาภิบาล ตามระเบียบสำนักนายกรัฐมนตรีว่าด้วยการสร้างระบบบริหารกิจการบ้านเมืองและสังคมที่ดี พ.ศ. ๒๕๕๒ มีอย่างน้อย ๖ ประการคือ (๑) หลักนิติธรรม (๒) หลักคุณธรรม (๓) หลักความโปร่งใส (๔) หลักความมี ส่วนร่วม (๕) หลักความรับผิดชอบ (๖) หลักความคุ้มค่า ขณะนี้ ได้มีการสะสมตัวและลุกลามสู่ทุกภาคส่วน ได้แก่ ภาคการเมืองทั้งระดับชาติและระดับท้องถิ่นที่มีการซื้อสิทธิ์ ขายเสียง มีการทุจริตเพื่อให้ได้รับการ เลือกลง มีผลประโยชน์ส่วนตนทับซ้อนกับผลประโยชน์รัฐหน่วยงานภาครัฐ มีระบบการบริหารงานที่ไม่เป็นธรร มาภิบาล มีการใช้อำนาจหน้าที่โดยมิชอบ หาผลประโยชน์ให้ตนเองและพวกพ้อง ภาคธุรกิจบางส่วนมีการ ร่วมมือกับนักการเมืองและข้าราชการ กระทำการทุจริตเพื่อให้ได้งานจากภาครัฐ ปิดงานอย่างรวดเร็ว ผูกขาด ทางธุรกิจ หลีกเลียงภาษี ขาดความรับผิดชอบต่อผู้บริโภค ภาคประชาชนมีแนวโน้มยอมรับการทุจริตต่างๆ ที่ ตนเองได้รับประโยชน์มากขึ้น สถาบันทางศาสนาบางส่วนประพฤติดิคุณธรรมและจริยธรรมเสียเอง มีปัญหา การบริหารจัดการทรัพย์สินของส่วนรวม ขาดความโปร่งใส ปลอ่ยให้คนบางกลุ่มใช้ศาสนาเป็นเครื่องมือ แสวงหาประโยชน์ สื่อมวลชนหลายสำนักวางตัวไม่เป็นกลาง ไม่แสดงบทบาทในการต่อต้านการทุจริตหรือ ปกปิดข้อเท็จจริง รับผลประโยชน์จากกลุ่มนายทุนและนักธุรกิจการเมืองจนไม่สามารถรักษาจริยธรรมหรือ จรรยาบรรณของวิชาชีพได้

(๒) ภาคเอกชนมีการประเมินหลักบรรษัทภิบาล ตั้งแต่ปี ๒๕๔๔ โดยสมาคม ส่งเสริมสถาบันกรรมการบริษัทไทย (Thai Institute of Directors : IOD) ได้สำรวจการกำกับดูแลกิจการของ บริษัท จดทะเบียนในตลาดหลักทรัพย์แห่งประเทศไทยอย่างต่อเนื่อง พบว่า บริษัทจดทะเบียนที่มีธรรมาภิ บาลมีคะแนนเฉลี่ยอยู่ที่ ๗๒% ในปี ๒๕๕๗ ถือว่าอยู่ในระดับดีเมื่อเทียบกับปี ๒๕๔๕ ที่มีคะแนนเฉลี่ยอยู่ที่ ๕๒% และมีคะแนนเฉลี่ยลดลงเมื่อเทียบกับปี ๒๕๕๔ ที่มีคะแนนเฉลี่ยอยู่ที่ ๗๗% แสดงให้เห็นว่า บริษัทจดทะเบียนไทยให้ความสำคัญในการพัฒนาการกำกับดูแลกิจการที่ดีเพื่อโอกาสในการเติบโตอย่างยั่งยืนและสร้าง ความเชื่อมั่นแก่ผู้ลงทุนทั้งในประเทศและต่างประเทศสู่การยอมรับในระดับสากล

### ๒.๔.๒ ด้านการบริหารจัดการภาครัฐและการกระจายอำนาจ

(๑) การบริหารจัดการภาครัฐมีการปรับปรุงตามยุคสมัย พระราชบัญญัติระเบียบ บริหารราชการแผ่นดิน พ.ศ. ๒๕๓๔ ได้จัดระเบียบการบริหารราชการแผ่นดินแบ่งออกเป็น ๓ ส่วนได้แก่ บริหารราชการส่วนกลาง บริหารราชการส่วนภูมิภาค และบริหารราชการส่วนท้องถิ่นที่ใช้หลักการกระจาย อำนาจที่ส่วนกลางได้มอบอำนาจระดับหนึ่งให้ประชาชนในท้องถิ่นไปดำเนินการปกครองตนเองอย่างอิสระโดย ที่ไม่ขัดต่อกฎหมายของประเทศ ทั้งสามส่วนนี้อยู่ในการควบคุมและบริหารงานของคณะรัฐมนตรี ซึ่งมีหน้าที่ รับผิดชอบบริหารราชการแผ่นดิน รวมไปถึงการกำหนดนโยบายเพื่อให้ข้าราชการนำไปปฏิบัติ ทั้งนี้การปฏิรูป ระบบราชการที่เกิดการเปลี่ยนแปลงอย่างชัดเจนในโครงสร้างของหน่วยราชการเกิดขึ้นจากพระราชบัญญัติ ปรับปรุงกระทรวง ทบวง กรม พ.ศ. ๒๕๔๕ มีการกำหนดส่วนราชการไว้เป็น ๒๐ กระทรวง และส่วนราชการ ไม่สังกัดสำนักนายกรัฐมนตรี กระทรวง หรือทบวง



**(๒) การกระจายอำนาจเกิดผลสำเร็จหลายด้านแต่ยังมีปัญหาที่ต้องแก้ไข** การกระจายอำนาจให้แก่ อปท. ในระยะที่ผ่านมาได้ดำเนินการตามแนวทางของรัฐธรรมนูญแห่งราชอาณาจักรไทย พ.ศ. ๒๕๔๐ และ ๒๕๕๐ และตามแผนการกระจายอำนาจให้แก่องค์กรปกครองส่วนท้องถิ่น และแผนปฏิบัติการกำหนดขั้นตอนการกระจายอำนาจให้แก่องค์กรปกครองส่วนท้องถิ่นฉบับที่ ๑ และฉบับที่ ๒ นอกจากนี้ มีการใช้งบประมาณเป็นตัวกระตุ้นให้เกิดการถ่ายโอนภารกิจ หน้าที่และเพิ่มรายได้ในการดำเนินงานของ อปท. โดยในปีงบประมาณ พ.ศ. ๒๕๔๓ สัดส่วนของรายได้ของท้องถิ่นต่อรายได้รัฐบาลคิดเป็นร้อยละ ๑๓.๓๑ เพิ่มขึ้นเป็นร้อยละ ๒๕.๑๗ ในปีงบประมาณ ๒๕๕๐ และร้อยละ ๒๘.๒๑ ในปีงบประมาณ พ.ศ. ๒๕๕๙ มีการถ่ายโอนภารกิจไปแล้วตามแผนปฏิบัติการกำหนดขั้นตอนการกระจายอำนาจให้แก่ อปท. ฉบับที่ ๑ จำนวน ๑๘๕ ภารกิจจากภารกิจที่จะต้องถ่ายโอน ๒๔๕ ภารกิจและถ่ายโอนภารกิจตามแผนปฏิบัติการฯ ฉบับที่ ๒ จำนวน ๗๕ งาน/กิจกรรม จาก ๑๑๔ งาน/กิจกรรม และถ่ายโอนบุคลากรจากส่วนกลางให้แก่องค์กรปกครองส่วนท้องถิ่น จำนวน ๙.๘๕๐ คน แบ่งเป็นข้าราชการ ๑,๓๗๘ คน บุคลากรทางการศึกษา ๕,๒๙๕ คน ข้าราชการกระทรวงสาธารณสุขซึ่งประจำอยู่ที่สถานอนามัย จำนวน ๗๙ คน และลูกจ้างประจำ ๓,๐๙๘ คน อย่างไรก็ตามยังมีปัญหาที่ต้องการการแก้ไข เช่น การทับซ้อนของอำนาจหน้าที่และเขตพื้นที่ระหว่างองค์การบริหารส่วนจังหวัดและองค์การบริหารส่วนตำบล ทำให้การจัดบริการสาธารณะให้กับประชาชนยังขาดความสมดุล ปัญหาการซื้อเสียง ทำให้การเลือกตั้งระดับท้องถิ่น ขาดความชอบธรรม และปัญหาการขาดแคลนรายได้ของ อปท. ซึ่งรายได้ที่ท้องถิ่นจัดเก็บเองในภาพรวมมีสัดส่วนเพียงร้อยละ ๙.๙๐ ของรายได้รัฐบาลในปีงบประมาณ พ.ศ. ๒๕๔๙ และเพิ่มเป็นร้อยละ ๑๐.๖๕ ในปีงบประมาณ พ.ศ. ๒๕๕๙ ท้องถิ่นจำเป็นต้องพึ่งพาเงินอุดหนุนจากรัฐบาล คิดเป็นร้อยละ ๓๘.๕๒ และร้อยละ ๓๙.๔๖ ตามลำดับ ส่งผลให้ อปท. ในพื้นที่ที่มีกิจกรรมทางเศรษฐกิจหนาแน่น เช่น การเป็นแหล่งที่ตั้งของอุตสาหกรรม การค้า การบริการ การเป็นพื้นที่เขตพัฒนาเศรษฐกิจพิเศษ แหล่งท่องเที่ยวที่มีชื่อเสียงระดับโลก การจัดบริการสาธารณะรองรับการเติบโตของเมือง และการเพิ่มขึ้นของประชากรแฝงและแรงงานต่างด้าวได้อย่างมีขอบเขตจำกัด

**๒.๔.๓ ด้านการทุจริตคอร์รัปชัน ไทยกำลังประสบปัญหาการทุจริตเชิงนโยบายและผลประโยชน์ทับซ้อนเป็นอย่างมาก** พัฒนาการของการทุจริตคอร์รัปชันในสังคมไทยเปลี่ยนแปลงจากในอดีตที่มีรูปแบบการทุจริตจัดซื้อจัดจ้าง รับสินบน ซึ่งสามารถตรวจสอบหาหลักฐานจับผิดมาลงโทษได้ เนื่องจากมีความซับซ้อนไม่มากเท่ากับการทุจริตคอร์รัปชันในปัจจุบันที่ประเทศไทยมีความเสียหายจากการทุจริตคอร์รัปชันขนาดใหญ่ที่สูงเป็นแสนล้านบาท อันเนื่องจากการทุจริตเชิงนโยบายและผลประโยชน์ทับซ้อนซึ่งเป็นรูปแบบใหม่ที่เกิดมากขึ้นในช่วงที่รัฐเข้ามามีบทบาทในการพัฒนาเศรษฐกิจและการหาประโยชน์จากธุรกิจในโลกสมัยใหม่ มีความซับซ้อนเพิ่มขึ้นและในปัจจุบันประเทศไทยประสบปัญหาการทุจริตเชิงนโยบายและผลประโยชน์ทับซ้อนเป็น อย่างมาก ไม่ว่าจะเป็นองค์กรภาครัฐหรือภาคเอกชน และมาตรการต่างๆ ที่ออกมา รวมทั้งกฎหมายเกี่ยวกับ การทุจริตและการตรวจสอบจากองค์กรต่างๆ ยังไม่สามารถที่จะเข้าไปแก้ไขปัญหาล่าช้าได้ ดังปรากฏตามดัชนีภาพลักษณ์คอร์รัปชัน (Corruption Perception Index : CPI) พ.ศ. ๒๕๕๗ ขององค์กรเพื่อความโปร่งใสนานาชาติ พบว่าประเทศไทยได้ ๓๘ คะแนนจากคะแนนเต็ม ๑๐๐ คะแนน อยู่อันดับที่ ๘๕ จากการจัดอันดับทั้งหมด ๑๗๕ ประเทศทั่วโลก จะเห็นได้ว่าประเทศไทยมีคะแนนดีขึ้นเล็กน้อยเทียบกับปี ๒๕๕๖ ที่ได้ ๓๕ คะแนน อยู่อันดับ ๑๐๒ โดยเมื่อเทียบกับประเทศในกลุ่มอาเซียนพบว่า ประเทศไทยมีคะแนนเท่ากับประเทศฟิลิปปินส์ ส่วนประเทศสิงคโปร์สูงถึง ๘๔ คะแนน และมาเลเซียได้ ๕๒ คะแนน (คะแนนมากหมายถึงมีคอร์รัปชันน้อย)

### **๓. บริบทการเปลี่ยนแปลงและภาพอนาคตประเทศไทย**

#### **๓.๑ บริบทภายใน**

##### **๓.๑.๑ ภาพเศรษฐกิจไทยในกรณีฐาน**

ภายใต้สมมติฐาน (๑) แนวโน้มการขยายตัวของเศรษฐกิจโลกเฉลี่ยร้อยละ ๓.๘ ในช่วงแผนพัฒนาฯ ฉบับที่ ๑๒ และร้อยละ ๔.๒ ในช่วงแผนพัฒนาฯ ฉบับที่ ๑๓ (๒) การลงทุนภาครัฐขยายตัวเฉลี่ย ร้อยละ ๔ (๓)ราคาน้ำมันเฉลี่ย ๗๐-๙๐ ดอลลาร์ สรอ. ต่อบาร์เรลในช่วงแผนพัฒนาฯ ฉบับที่ ๑๒ และเฉลี่ย ๘๐-๑๐๐ ดอลลาร์ สรอ. ต่อบาร์เรลในช่วงแผนพัฒนาฯ ฉบับที่ ๑๓ (๔) ผลผลิตภาพการผลิตรวมขยายตัวร้อยละ ๒.๑ โดยผลิตภาพการผลิตภาคเกษตรหดตัวต่อเนื่องเฉลี่ยร้อยละ ๐.๘ ภาคอุตสาหกรรมขยายตัวเฉลี่ยร้อยละ ๒.๐ และภาคบริการขยายตัวเฉลี่ยร้อยละ ๓.๐ (๕) การลงทุนภาคเอกชนขยายตัวเฉลี่ยร้อยละ ๕ และ (๖) กำลังแรงงานลดลงเฉลี่ยร้อยละ ๐.๒ และร้อยละ ๐.๗ ในช่วงแผนพัฒนาฯ ฉบับที่ ๑๒ และ ๑๓ ตามลำดับ ภายใต้สมมติฐานเหล่านี้ เศรษฐกิจไทยในช่วง ๑๐ ปีข้างหน้ามีแนวโน้มที่จะขยายตัวเฉลี่ยร้อยละ ๓.๓-๔.๓ โดยมีค่ากลางของ การประมาณการร้อยละ ๓.๘ ซึ่งทำให้เศรษฐกิจไทยจะสามารถขยับฐานะขึ้นเป็นประเทศรายได้สูงในช่วงปี ๒๕๗๑ (ในกรณีเศรษฐกิจขยายตัวเฉลี่ยร้อยละ ๔.๓ - ๒๕๗๔) (ในกรณีเศรษฐกิจขยายตัวเฉลี่ยร้อยละ ๓.๓) การขยายตัวในกรณีฐานดังกล่าวทำให้เศรษฐกิจไทยมีความเสี่ยงที่จะตกอยู่ภายใต้กับดักประเทศรายได้ปานกลางอย่างถาวร มากขึ้น เมื่อคำนึงถึงเงื่อนไขในระยะยาว โดยเฉพาะ (๑) การลดลงของกำลังแรงงานที่จะหดตัวเร่งขึ้นเป็นเฉลี่ย ร้อยละ ๑.๐ ในช่วงแผนพัฒนาฯ ฉบับที่ ๑๔ ซึ่งจะเป็นปัจจัยถ่วงต่อการขยายตัวทางเศรษฐกิจมากขึ้น (๒) ขีดความสามารถด้านการคิดค้นเทคโนโลยีและนวัตกรรมซึ่งเป็นสิ่งจำเป็นในการยกระดับฐานะประเทศเข้าสู่ การเป็นประเทศรายได้สูงจะลดลงตามการเพิ่มขึ้นของสัดส่วนของประชากรผู้สูงอายุ (๓) จำนวนประชากรรวมจะเริ่มลดลงในปี ๒๕๗๐ ซึ่งส่งผลให้อุปสงค์และการผลิตเพื่อตอบสนองความต้องการในประเทศขยายตัวช้าลง

(๔) การเพิ่มขึ้นของขีดความสามารถในการแข่งขันของประเทศต่างๆ ที่การปรับตัวเข้าสู่สังคมผู้สูงอายุช้ากว่าไทย (๕) ภาระการใช้จ่ายเพื่อดูแลผู้สูงอายุเพิ่มขึ้นทำให้การจัดสรรงบประมาณเพื่อการพัฒนาประเทศเพื่อยกระดับฐานะการพัฒนาประเทศมีข้อจำกัดมากขึ้น (๖) เกณฑ์รายได้ขั้นต่ำสำหรับการเป็นประเทศรายได้ขั้นสูงปรับตัวเพิ่มขึ้นเฉลี่ยประมาณ ๑๐๐-๒๐๐ ดอลลาร์ สรอ. ต่อคนต่อปีตามการเพิ่มขึ้นของรายได้และมาตรฐานการครองชีพของประเทศสำคัญ เงื่อนไขดังกล่าวทำให้ประเทศไทยมีความเสี่ยงที่จะไม่สามารถหารายได้ที่เพียงพอในการที่จะทำให้คนไทยได้รับการพัฒนาอย่างเต็มศักยภาพ มีความภาคภูมิใจ มีเกียรติและศักดิ์ศรีในประชาคมภูมิภาคและในเวทีโลก

### ๓.๑.๒ การเข้าสู่สังคมผู้สูงอายุ

การเข้าสู่สังคมผู้สูงอายุของประเทศไทยส่งผลให้อัตราการพึ่งพิงของประชากรวัยแรงงานต้องแบกรับการดูแลผู้สูงอายุเพิ่มสูงขึ้น โดยในปี ๒๕๕๓ มีประชากรวัยแรงงาน ๕ คนที่มีศักยภาพแบกรับผู้สูงอายุ ๑ คน และคาดการณ์ว่าในปี ๒๕๘๓ จะเหลือประชากรวัยแรงงานเพียง ๑.๗ คนแบกรับผู้สูงอายุ ๑ คน การขาดแคลนกำลังแรงงาน ทำให้ต้องนำเข้าแรงงานไร้ทักษะจากประเทศเพื่อนบ้าน ซึ่งส่งผลกระทบต่อตลาดแรงงานไทยในด้านการยกระดับรายได้และทักษะฝีมือแรงงานจะช้าลง ผลผลิตภาพแรงงานไทยอาจเพิ่มขึ้นช้า ปัญหาการค้ำมนุษย์ และการขาดการคุ้มครองทางสังคมขั้นพื้นฐานที่จำเป็น ซึ่งจะเป็นปัญหาต่อเนื่องที่ส่งผลต่อคุณภาพชีวิตของคนไทย อาทิ อาชญากรรม โรคระบาด และภาระทางการคลังของระบบบริการทางสังคม อย่างไรก็ตามเป็นโอกาสในการพัฒนาสินค้าและบริการ ธุรกิจบริการที่เหมาะสมกับกลุ่มผู้สูงอายุที่เพิ่มขึ้นเป็นตัวเลขเบื้องต้น สศช. จะคำนวณใหม่อีกครั้งเมื่อการปรับปรุงฐานข้อมูลในแบบจำลองเสร็จสมบูรณ์เกณฑ์ขั้นต่ำในปี ๒๕๔๖ ซึ่งอยู่ที่ ๑๒,๗๔๕ ดอลลาร์ สรอ. ต่อคนต่อปี

### ๓.๑.๓ ความเหลื่อมล้ำ

ความเหลื่อมล้ำเป็นปัญหาสำคัญในสังคมไทยทั้งความเหลื่อมล้ำด้านรายได้ โอกาส การเข้าถึงบริการภาครัฐและการเข้าถึงทรัพยากรธรรมชาติ นำไปสู่ความขัดแย้งในสังคมและเป็นอุปสรรคต่อการพัฒนาประเทศที่ลดทอนความเข้มแข็งทางเศรษฐกิจและความมั่นคงทางสังคม จากการกระจายรายได้และ

ผลประโยชน์ของการพัฒนาไปยังกลุ่มคนต่างๆ ในสังคม บางพื้นที่และบางสาขาการผลิตไม่ทั่วถึงเป็นธรรมชาติ ผลประโยชน์ส่วนใหญ่ตกอยู่ในกลุ่มที่มีโอกาสและรายได้สูง ทำให้สัดส่วนรายได้ระหว่างกลุ่มคนรวยร้อยละ ๑๐ ของประชากรกับกลุ่มคนจนร้อยละ ๑๐ ของประชากร มีความแตกต่างกันถึง ๓๔.๙ เท่าในปี ๒๕๕๖ นอกจากนี้ความเหลื่อมล้ำยังส่งผลให้เกิดปัญหาต่างๆ อาทิ ปัญหาการทุจริตคอร์รัปชัน คนยากจนขาดโอกาส การเข้าถึงบริการการศึกษาและสาธารณสุขที่มีคุณภาพอย่างเท่าเทียม การแย่งชิงทรัพยากร การรับรู้ข้อมูลข่าวสารปัญหาอาชญากรรมและยาเสพติด

### ๓.๑.๔ ความเป็นเมือง

การเปลี่ยนแปลงพื้นที่ชนบทไปสู่ความเป็นเมืองมีแนวโน้มเพิ่มขึ้นเพื่อลดความแออัดของเมืองหลวงและเมืองหลัก อันเป็นการกระจายความเจริญสู่พื้นที่อื่นๆ จึงจำเป็นที่จะต้องมีการลงทุนโครงสร้างพื้นฐาน การจัดการบริการสาธารณะเพื่อรองรับการเติบโตของเมือง การใช้ประโยชน์ของทรัพยากรท้องถิ่นทั้งปัจจัย การผลิตและแรงงานไปสู่ภาคการค้า บริการ และอุตสาหกรรม ตลอดจนการแสวงหาเทคโนโลยีใหม่ๆ ที่จะช่วยลดผลกระทบต่อสิ่งแวดล้อม ซึ่งจะส่งผลต่อการลดลงและความเสื่อมโทรมของทรัพยากรท้องถิ่น การลดลงของแรงงานในภาคเกษตร รวมทั้งปัญหาการบริหารจัดการขยะทั้งขยะชุมชนและอุตสาหกรรม ทั้งนี้ การเพิ่มขึ้นของประชากรและแรงงานในพื้นที่อาจส่งผลกระทบต่อเปลี่ยนแปลงวิถีชีวิตและวัฒนธรรมท้องถิ่น อย่างไรก็ตามการผลิตและกิจกรรมทางเศรษฐกิจที่มีขนาดใหญ่ขึ้นเพื่อตอบสนองความต้องการคนในเมืองที่มากขึ้น จะส่งผลให้เกิด การประหยัดจากขนาด การขนส่งมีต้นทุนต่ำลง และการลงทุนในระบบสาธารณสุขภูมิภาคจะมีความคุ้มค่ามากขึ้น นอกจากนี้ ความต้องการแรงงานที่มากขึ้นจะมีส่วนเอื้อหรือทำให้จำเป็นต้องมีการจัดตั้งสถาบันการศึกษาในพื้นที่เพื่อตอบสนองความต้องการของสถานประกอบการที่มีจำนวนมาก

### ๓.๑.๕ การบริหารจัดการภาครัฐ

(๑) ร่างรัฐธรรมนูญแห่งราชอาณาจักรไทย พ.ศ. ๒๕๕๘ วางกรอบด้านการบริหารจัดการภาครัฐ เอื้อต่อการพัฒนาธรรมาภิบาลภาครัฐ ร่างรัฐธรรมนูญแห่งราชอาณาจักรไทย พ.ศ. ๒๕๕๘ มีมาตราสำคัญๆ ที่จะช่วยสนับสนุนให้การบริหารจัดการและการปรับปรุงประสิทธิภาพกลไกการพัฒนา อาทิ มาตรา ๖๙ หน่วยงานของรัฐ องค์การเอกชนหรือองค์กรใดที่ดำเนินกิจกรรมโดยใช้เงินแผ่นดิน มีหน้าที่ต้องเปิดเผยข้อมูลเกี่ยวกับการดำเนินการดังกล่าวต่อสาธารณะเพื่อให้พลเมืองได้ติดตามและตรวจสอบ มาตรา ๘๒ รัฐต้องดำเนินการตามแนวนโยบายพื้นฐานแห่งรัฐ และต้องจัดระบบงานราชการและงานของรัฐอย่างอื่น ให้เป็นไป ตามหลักธรรมาภิบาล พัฒนาและสร้างโอกาสเพื่อลดความเหลื่อมล้ำและสร้างความเป็นธรรมอย่างยั่งยืน กระจายอำนาจและจัดการกิจ อำนาจหน้าที่ และขอบเขตความรับผิดชอบที่ชัดเจนระหว่างราชการส่วนกลาง ส่วนภูมิภาค และส่วนท้องถิ่น รวมทั้งมีกลไกป้องกันและขจัดการทุจริตและประพฤติมิชอบที่มีประสิทธิภาพทั้งในภาครัฐและภาคเอกชน ฯลฯ มาตรา ๘๙ รัฐต้องดำเนินนโยบายการเงิน การคลัง และงบประมาณภาครัฐ โดยยึดหลักการรักษาวินัยและความยั่งยืนทางการคลัง และการใช้จ่ายเงินแผ่นดิน อย่างคุ้มค่า จัดให้มีระบบการเงินการคลังเพื่อสังคม มีระบบภาษีอากรที่มีความเป็นธรรมมีประสิทธิภาพ เกิดประโยชน์สูงสุดต่อประชาชน และสอดคล้องกับ การเปลี่ยนแปลงทางเศรษฐกิจและสังคม

(๒) ภาคประชาสังคมให้ความสำคัญกับการบริหารจัดการของภาครัฐสถาบันทางสังคม อาทิ มูลนิธิ สถาบันการศึกษา หน่วยงานวิจัยต่างๆ นำเสนอผลการติดตาม วิเคราะห์ สังเคราะห์ เรื่องที่เกี่ยวกับการบริหารจัดการประเทศและการปรับปรุงประสิทธิภาพกลไกการพัฒนาทั้งประเด็นธรรมาภิบาล การทุจริตคอร์รัปชัน ทั้งการคอร์รัปชันขนาดใหญ่และคอร์รัปชันภาคครัวเรือน การบริหารจัดการภาครัฐและการกระจายอำนาจ เพื่อรายงานข้อค้นพบและข้อเสนอแนะสู่สาธารณะ เป็นแรงกดดันให้ผู้มีอำนาจภาครัฐหันมาพิจารณา ทบทวน แนวนโยบาย มาตรการ และกลไกการทำงานต่างๆ ให้เหมาะสมมากขึ้น

## ๓.๒ บริบทภายนอก

### ๓.๒.๑ การเข้าสู่สังคมผู้สูงอายุของโลก

องค์การสหประชาชาติประเมินสถานการณ์ว่าในช่วงปี ๒๕๔๔-๒๖๔๓ (ค.ศ. ๒๐๐๑-๒๑๐๐) จะเป็นศตวรรษแห่งผู้สูงอายุ หมายถึงการมีประชากรอายุ ๖๐ ปีขึ้นไปมากกว่าร้อยละ ๑๐ ของประชากรรวมทั่วโลก โดยประเทศที่พัฒนาแล้วจะใช้ระยะเวลาที่ค่อนข้างยาวนานในการเข้าสู่สังคมผู้สูงอายุเช่น ญี่ปุ่น อเมริกา ยุโรป ขณะที่กลุ่มประเทศกำลังพัฒนาจะมีระยะเวลาเปลี่ยนแปลงโครงสร้างประชากรดังกล่าวค่อนข้าง สั้นกว่า สะท้อนถึงระยะเวลาในการเตรียมความพร้อมเพื่อรองรับสังคมผู้สูงอายุที่สั้นกว่าประเทศพัฒนาแล้วค่อนข้างมาก โดยการเป็นสังคมผู้สูงอายุจะส่งผลให้มีการขาดแคลนแรงงานในประเทศ และมีการเคลื่อนย้ายแรงงานต่างด้าวมากขึ้น นอกจากนี้ มีความต้องการสินค้าและบริการที่เหมาะสมกับผู้สูงอายุมากขึ้น นับเป็นโอกาสอย่างมากสำหรับประเทศไทยที่จะพัฒนาด้านธุรกิจและลงทุนด้านการค้าและบริการ ด้านการท่องเที่ยว ที่พักอาศัย การให้บริการสุขภาพในรูปแบบต่างๆ รวมทั้งเป็นโอกาสของแรงงานไทยในการไปทำงานในประเทศที่พัฒนาแล้ว

### ๓.๒.๒ การปรับเปลี่ยนด้านเทคโนโลยีและนวัตกรรมที่รวดเร็ว

การปรับเปลี่ยนที่รวดเร็วด้านเทคโนโลยีและนวัตกรรมส่งผลให้เกิดการเปลี่ยนแปลงในรูปแบบการผลิตและการค้าที่มีการใช้เทคโนโลยีมาช่วยในการเพิ่มประสิทธิภาพการผลิต การพาณิชย์อิเล็กทรอนิกส์กลายเป็นรูปแบบการค้าที่มีบทบาทมากขึ้น มีการยกระดับกระบวนการผลิตแบบอัตโนมัติไปสู่การใช้เทคโนโลยีที่ผสมผสานระหว่าง Information Technology กับ Operational Technology หรือที่เรียกว่า Internet of Things (เทคโนโลยีอินเทอร์เน็ตที่เชื่อมต่ออุปกรณ์และ เครื่องมือต่างๆ เช่น โทรศัพท์มือถือ รถยนต์ ตู้เย็น โทรทัศน์ และอื่นๆ เข้าไว้ด้วยกัน) เพื่อผลิตสินค้าตามความต้องการของผู้บริโภคจำนวนมากยิ่งขึ้น โดยหากภาคการผลิตที่ปรับตัวตามการเปลี่ยนแปลงของเทคโนโลยีไม่ทัน ขาดการลงทุนด้านการวิจัยและพัฒนา และนวัตกรรม จะทำให้ความสามารถในการแข่งขันลดลง

### ๓.๒.๓ ความเชื่อมโยงกับเศรษฐกิจในระดับภูมิภาคและระดับโลกที่สูงขึ้น

(๑) แนวโน้มการพัฒนาเศรษฐกิจของประเทศเพื่อนบ้านมีการพัฒนาระบบเศรษฐกิจและเขตเศรษฐกิจพิเศษภายในประเทศ ซึ่งจะมีผลต่อทิศทางการวางแผนพัฒนาด้านโครงสร้างพื้นฐานของ ประเทศไทย ตลอดจนการปรับเปลี่ยนกฎ ระเบียบ กติกา ด้านการค้าการลงทุนที่มุ่งเน้นให้ความสำคัญกับเรื่องความโปร่งใสและสิ่งแวดล้อมมากขึ้น

(๒) การเปิดเสรีภายใต้ข้อตกลงประชาคมเศรษฐกิจอาเซียนในปี ๒๕๕๘ จะนำมาซึ่งโอกาสที่สำคัญๆ หลายประการต่อการยกระดับศักยภาพการขยายตัวของเศรษฐกิจไทย ได้แก่ ๑) การลดข้อจำกัดในด้านอุปสงค์ในประเทศ ๒) โอกาสในการใช้ปัจจัยการผลิตและแรงงานสำหรับการพัฒนาภาคเกษตรและอุตสาหกรรมที่ใช้แรงงานและวัตถุดิบเข้มข้นในการเพิ่มขีดความสามารถในการแข่งขันและพัฒนาตนเองไปสู่ระดับการผลิตที่สูงขึ้นทั้งการผลิตในประเทศและการใช้ฐานการผลิตในประเทศเพื่อนบ้านและ ๓) โอกาสในการใช้ ความได้เปรียบด้านสถานที่ตั้งและด้านโครงสร้างพื้นฐานและโลจิสติกส์ในการขับเคลื่อนเศรษฐกิจให้เป็นศูนย์กลางทางการบริการและการผลิตภาคอุตสาหกรรมอนาคตในอนุภูมิภาคและในภูมิภาค

(๓) การเปิดเสรีทางการค้ากับประเทศที่พัฒนาแล้ว จะมีการนำประเด็นด้านมาตรฐานของการค้าและบริการมาเป็นข้อกีดกันทางการค้าซึ่งผู้ประกอบการภายในประเทศโดยเฉพาะวิสาหกิจขนาดกลางและขนาดย่อมต้องปรับตัวเพื่อพัฒนาผลิตภาพการผลิตและรูปแบบธุรกิจ พัฒนามาตรฐานของอุตสาหกรรม ตลอดจนพัฒนาสินค้าที่เป็นมิตรต่อสิ่งแวดล้อมและมีความรับผิดชอบต่อสังคม/ชุมชนมากขึ้นโดยแรงเหวี่ยงจากกระแสการเปิดเสรีทางการค้าจะก่อให้เกิดการเคลื่อนย้ายเงินทุน แนวโน้มราคาสินค้าเกษตรและ

สินค้าขั้นปฐม แรงกดดันจากการเพิ่มขึ้นของขีดความสามารถในการแข่งขันของประเทศต่างๆ ในอนุภูมิภาค โดยเฉพาะในการผลิตสินค้าเกษตร สินค้ากึ่งทุนและเทคโนโลยีเข้มข้น รวมทั้งแนวนโยบายและมาตรการการพัฒนาของภาครัฐที่ยังไม่ทั่วถึง ยังมีแนวโน้มที่จะตอกย้ำปัญหาความเหลื่อมล้ำทางด้านรายได้ให้มีความรุนแรงมากขึ้นและเป็นอุปสรรคต่อการสร้างการเติบโตของเศรษฐกิจแบบทั่วถึง (Inclusive Growth) ซึ่งเป็นปัจจัยที่จำเป็นต่อการขยายตัวทางเศรษฐกิจที่ต่อเนื่องและยั่งยืน

**(๔) ตลาดเงิน ตลาดทุน และเศรษฐกิจโลกยังมีความเสี่ยงที่จะผันผวนตลอดช่วงแผนฯ ๑๒** เนื่องจาก ๑) ผลกระทบจากการปรับทิศทางนโยบายการเงินในสหรัฐอเมริกาในช่วงต้นแผนพัฒนาฯ และแนวโน้มการปรับทิศทางนโยบายการเงินในยุโรปในช่วงกลางถึงปลายแผนพัฒนาฯ และ ๒) ปัญหาการส่งสมหนี้สาธารณะในประเทศสำคัญๆ ในช่วงหลังวิกฤติเศรษฐกิจโลกที่มีความเสี่ยงจะพัฒนาไปสู่วิกฤติและสร้างผลกระทบต่อเสถียรภาพของระบบเศรษฐกิจและการเงินโลกหากมาตรการปฏิรูปในประเทศสำคัญๆ ของโลกไม่ประสบความสำเร็จอย่างเป็นรูปธรรม

**(๕) ความเคลื่อนไหวของกระแสวัฒนธรรมโลก** ความก้าวหน้าในการติดต่อสื่อสาร การขยายตัวของเครือข่ายทางสังคมออนไลน์ ส่งผลให้มีทั้งโอกาสและความเสี่ยง ต่อวิถีชีวิตทัศนคติ และความเชื่อในสังคม ตลอดจนความสัมพันธ์ระหว่างบุคคล กระบวนการเรียนรู้ และพฤติกรรมบริโภคของคนในประเทศ

### ๓.๒.๔ การเปลี่ยนแปลงสภาพภูมิอากาศ

**(๑) การเปลี่ยนแปลงสภาพภูมิอากาศ (Climate Change) จะส่งผลกระทบซ้ำเติมต่อสถานการณ์ความเสื่อมโทรมของทรัพยากรธรรมชาติและสิ่งแวดล้อมให้มีความรุนแรงมากขึ้น** อุณหภูมิของโลกเพิ่มขึ้น ทำให้เกิดความแห้งแล้งเป็นระยะเวลายาวนาน เกิดฝนขาดช่วง และมีฤดูกาลเปลี่ยนไป ส่งผลกระทบต่อความอุดมสมบูรณ์ของดิน ป่าไม้เกิดความเสื่อมโทรม แหล่งน้ำขาดแคลน ผลผลิตทางการเกษตรลดลง เกิดโรคระบาดในพืชและสัตว์ และอาจเกิดผลกระทบต่อสุขภาพของมนุษย์ กรณีที่เกิดโรคระบาดใหม่เกิดความเสียหายต่อ การสูญเสียความหลากหลายทางชีวภาพ เช่น ระบบนิเวศป่าไม้ ระบบนิเวศชายฝั่ง พื้นที่ชุ่มน้ำ เกิดการกัดเซาะชายฝั่ง และการสูญเสียแนวปะการัง การสูญเสียความหลากหลายทางชีวภาพดังกล่าวข้างต้น จะส่งผลกระทบต่อความมั่นคงด้านอาหาร สุขภาพ พลังงาน และลดทอนขีดความสามารถในการพึ่งพาตนเองของชุมชน

**(๒) การเปลี่ยนแปลงของสภาพภูมิอากาศยังส่งผลให้ภัยพิบัติทางธรรมชาติมีแนวโน้มเกิดบ่อยครั้งขึ้นและมีความรุนแรงมากขึ้น** ทั้งอุทกภัย ภัยแล้ง แผ่นดินไหวและดินโคลนถล่ม ส่งผลกระทบต่อ ภาคการผลิต การพัฒนาอุตสาหกรรม และการพัฒนาเศรษฐกิจโดยรวมของประเทศ รวมทั้งวิถีการดำรงชีวิตของประชาชน นอกจากนี้ ข้อตกลงระหว่างประเทศเกี่ยวกับการเปลี่ยนแปลงสภาพภูมิอากาศจะทวีความเข้มข้นและเป็นแรงกดดันให้ประเทศไทยต้องเตรียมพร้อมรับภาระในการลดการปล่อยก๊าซเรือนกระจกภายใต้กระแส การแข่งขันทางการค้า

### ๓.๒.๕ วาระการพัฒนาของโลกภายหลัง ค.ศ. ๒๐๑๕ (Post ๒๐๑๕ Agenda)

ประเด็นสำคัญของวาระการพัฒนาโลกภายหลัง ค.ศ. ๒๐๑๕ คือ การจัดทำเป้าหมาย การพัฒนาที่ยั่งยืนในกรอบสหประชาชาติ (Sustainable Development Goals-SDGs) ในช่วงเวลา ๑๕ ปี โดยสหประชาชาติให้การรับรองแล้วเมื่อวันที่ ๑๐ กันยายน ๒๕๕๗ ประกอบด้วยเป้าประสงค์ (Goal) จำนวน ๑๗ ข้อ และเป้าหมาย (Target) จำนวน ๑๖๙ ข้อ ซึ่งจะส่งผลกระทบกับการวางแผนทางการพัฒนาประเทศในอนาคต ที่ต้องเน้นขจัดความยากจนให้หมดไป ประชาชนมีสุขภาพที่ดี มีระบบการศึกษา มีความเท่าเทียมกัน ทางเพศ ส่งเสริมการเติบโตทางเศรษฐกิจแบบยั่งยืน มีระบบโครงสร้างพื้นฐานที่รองรับการพัฒนาอุตสาหกรรมที่ยั่งยืน ลดความไม่เท่าเทียมกันทั้งภายในประเทศและระหว่างประเทศ มี

รูปแบบการผลิตและการบริโภคแบบยั่งยืน เตรียมความพร้อมในการรับมือการเปลี่ยนแปลง สภาพภูมิอากาศ  
สงวนรักษาทรัพยากรธรรมชาติและ ความหลากหลายทางชีวภาพ มีการจัดการทรัพยากรทางทะเล  
อย่างยั่งยืน ส่งเสริมให้สังคมมีความสุข มีความยุติธรรมและส่งเสริมความเป็นหุ้นส่วนเพื่อการพัฒนาในระดับ  
โลกร่วมกัน

#### ๔. กรอบวิสัยทัศน์และเป้าหมาย

##### ๔.๑ กรอบวิสัยทัศน์แผนพัฒนาฯ ฉบับที่ ๑๒

จากสถานะของประเทศและบริบทการเปลี่ยนแปลงต่างๆ ที่ประเทศกำลังประสบอยู่ ทำให้  
การกำหนดวิสัยทัศน์แผนพัฒนาฯ ฉบับที่ ๑๒ ยังคงมีความต่อเนื่องจากวิสัยทัศน์แผนพัฒนาฯ ฉบับที่ ๑๑ และ  
กรอบหลักการของการวางแผนที่น้อมนำและประยุกต์ใช้หลักปรัชญาของเศรษฐกิจพอเพียง ยึดคนเป็น  
ศูนย์กลางของ การพัฒนาอย่างมีส่วนร่วม การพัฒนาที่ยืดหลักสมดุล ยั่งยืน โดยวิสัยทัศน์ของการพัฒนาใน  
แผนพัฒนาฯ ฉบับที่ ๑๒ ต้องให้ความสำคัญกับการกำหนดทิศทางการพัฒนาที่มุ่งสู่การเปลี่ยนผ่าน  
ประเทศไทยจากประเทศที่มีรายได้ปานกลางไปสู่ประเทศที่มีรายได้สูง มีความมั่นคง และยั่งยืน สังคมอยู่  
ร่วมกันอย่างมีความสุข และนำไปสู่การบรรลุวิสัยทัศน์ระยะยาว “มั่นคง มั่งคั่ง ยั่งยืน” ของประเทศ

๔.๒ การกำหนดตำแหน่งทางยุทธศาสตร์ของประเทศ (Country Strategic Positioning) เป็น  
การกำหนดตำแหน่งทางยุทธศาสตร์ของประเทศที่สอดคล้องกับยุทธศาสตร์ชาติที่ สศช. ได้จัดทำขึ้น

ประเทศไทยเป็นประเทศรายได้สูงที่มีการกระจายรายได้อย่างเป็นธรรม เป็นศูนย์กลางด้าน  
การขนส่งโลจิสติกส์ของภูมิภาคสู่ความเป็นชาติการค้าและบริการ (Trading and Service Nation) เป็นแหล่ง  
ผลิตสินค้าเกษตรอินทรีย์และเกษตรปลอดภัย แหล่งอุตสาหกรรมสร้างสรรค์และมีนวัตกรรมสูงที่เป็นมิตรต่อ  
สิ่งแวดล้อม

##### ๔.๓ เป้าหมาย

##### ๔.๓.๑ การหลุดพ้นจากกับดักประเทศรายได้ปานกลางสู่รายได้สูง

- (๑) เศรษฐกิจขยายตัวเฉลี่ยไม่ต่ำกว่าร้อยละ ๕.๐
- (๒) ผลิตภัณฑ์มวลรวมในประเทศต่อหัว (GDP Per Capita) และรายได้ประชาชาติ  
ต่อหัว (GNP Per Capita) ณ สิ้นแผนพัฒนาฯ ฉบับที่ ๑๒ ในปี ๒๕๔๖ เพิ่มขึ้นเป็น ๓๑๗,๐๕๑ บาท (๙,๓๒๕  
ดอลลาร์ สรอ.) และ ๓๐๑,๑๙๙ บาท (๘,๘๕๙ ดอลลาร์ สรอ.) ต่อคนต่อปี
- (๓) ผลผลิตภาพการผลิตเพิ่มขึ้นไม่ต่ำกว่าเฉลี่ยร้อยละ ๒.๕ ต่อปี
- (๔) การลงทุนรวมขยายตัวไม่ต่ำกว่าเฉลี่ยร้อยละ ๘.๐ (การขยายตัวของการลงทุน  
ภาครัฐไม่ต่ำกว่าร้อยละ ๑๐.๐ และการลงทุนของภาคเอกชนขยายตัวไม่ต่ำกว่าเฉลี่ยร้อยละ ๗.๕ ในขณะที่  
ปริมาณ การส่งออกขยายตัวเฉลี่ยไม่ต่ำกว่าร้อยละ ๔.๐ ต่อปี)

##### ๔.๓.๒ การพัฒนาศักยภาพคนให้สนับสนุนการเจริญเติบโตของประเทศและการสร้าง สังคม สู้ภัยอย่างมีคุณภาพ

- (๑) ประชาชนทุกช่วงวัยมีความมั่นคงทางด้านเศรษฐกิจและสังคม (Socio-  
Economic Security) และมีคุณภาพชีวิตที่ดีขึ้น
- (๒) การศึกษาและการเรียนรู้ได้รับการพัฒนาคุณภาพ
- (๓) สถาบันทางสังคมมีความเข้มแข็งเป็นฐานรากที่เอื้อต่อการพัฒนาคน

##### ๔.๓.๓ การลดความเหลื่อมล้ำในสังคม

- (๑) การกระจายรายได้มีความเท่าเทียมกันมากขึ้น
- (๒) บริการทางสังคมมีคุณภาพและมีการกระจายอย่างทั่วถึง

##### ๔.๓.๔ การสร้างการเจริญเติบโตทางเศรษฐกิจและสังคมที่เป็นมิตรกับสิ่งแวดล้อม

(๑) รักษาความมั่นคงของฐานทรัพยากร สร้างสมดุลระหว่างการอนุรักษ์และการใช้ประโยชน์อย่างยั่งยืนและเป็นธรรม

(๒) ขับเคลื่อนประเทศสู่เศรษฐกิจและสังคมที่เป็นมิตรต่อสิ่งแวดล้อม

(๓) เพิ่มขีดความสามารถในการรับมือภัยพิบัติและการเปลี่ยนแปลงสภาพภูมิอากาศ

(๔) เพิ่มประสิทธิภาพและเสริมสร้างธรรมาภิบาลในการบริหารจัดการทรัพยากรธรรมชาติและสิ่งแวดล้อม

(๕) มีการบริหารจัดการน้ำให้สมดุลระหว่างการอุปสงค์และอุปทานของน้ำ

#### **๔.๓.๕ การบริหารราชการแผ่นดินที่มีประสิทธิภาพ**

(๑) การบริหารงานภาครัฐที่โปร่งใส เป็นธรรม มีประสิทธิภาพ และมีส่วนร่วม

(๒) ขจัดการทุจริตคอร์รัปชัน

(๓) มีการกระจายอำนาจที่เหมาะสม

### **๕. แนวทางการพัฒนา**

#### **๕.๑ การยกระดับศักยภาพการแข่งขันและการหลุดพ้นกับดักรายได้ปานกลางสู่รายได้สูง**

##### **๕.๑.๑ การส่งเสริมด้านการวิจัยและพัฒนา**

พัฒนาสถานะแวดล้อมของการพัฒนาวิทยาศาสตร์ เทคโนโลยี วิจัย และนวัตกรรม ทั้งด้านการลงทุนในการวิจัยและพัฒนา ด้านบุคลากรวิจัย ด้านโครงสร้างพื้นฐาน และด้านการบริหารจัดการ รวมทั้งสนับสนุนและผลักดันให้ผู้ประกอบการมีบทบาทหลักด้านเทคโนโลยีและนวัตกรรม ตลอดจนผลักดันงานวิจัยและพัฒนาให้ใช้ประโยชน์อย่างแท้จริงทั้งเชิงพาณิชย์และสาธารณะโดยให้ความคุ้มครองทรัพย์สินทางปัญญา

##### **๕.๑.๒ การพัฒนาผลิตภาพแรงงาน**

สร้างความร่วมมือระหว่างภาครัฐและภาคเอกชนในการพัฒนากำลังคนและแรงงานให้มีทักษะความรู้และสมรรถนะที่สอดคล้องกับความต้องการของตลาดและรองรับการเปิดเสรีของประชาคมอาเซียน โดยยกระดับและพัฒนาสมรรถนะแรงงานไทยด้วยเทคโนโลยี เร่งรัดให้แรงงานทั้งระบบมีการเรียนรู้ขั้นพื้นฐาน เพื่อสามารถแข่งขันในตลาดแรงงานได้ สนับสนุนให้แรงงานและปัจจัยการผลิตมีความยืดหยุ่นในการเคลื่อนย้ายระหว่างสาขาการผลิตและระหว่างพื้นที่การผลิต เพื่อให้แรงงานสามารถเคลื่อนย้ายไปสู่สาขาการผลิตที่มีผลิตภาพการผลิตสูงสุด และสนับสนุนให้ผู้ประกอบการในภาคอุตสาหกรรมและบริการจัดทำกรอบคุณวุฒิวิชาชีพและมาตรฐานฝีมือแรงงานให้เป็นมาตรฐานที่เชื่อมโยงกัน เพื่อยกระดับทักษะของแรงงานไทย

##### **๕.๑.๓ การส่งเสริมผู้ประกอบการที่เข้มแข็งและพาณิชย์ดิจิทัล**

พัฒนาขีดความสามารถของผู้ประกอบการให้มีความยืดหยุ่น สามารถปรับตัวและดำเนินธุรกิจท่ามกลางการดำเนินนโยบายและมาตรการการกีดกันทางการค้าในรูปแบบต่างๆ เพิ่มสัดส่วนความเป็นเจ้าของของคนไทยและสนับสนุนให้มีการขยายตลาดที่มีแบรนด์สินค้าและช่องทางการตลาดที่เป็นของตนเอง มากขึ้น ตลอดจนพัฒนาต่อยอดอุตสาหกรรมและบริการเพื่อเข้าสู่การเป็นศูนย์กลางการผลิต บริการและอุตสาหกรรมดิจิทัล

##### **๕.๑.๔ การลงทุนโครงสร้างพื้นฐานเร่งลงทุนและพัฒนาโครงสร้างพื้นฐานด้านการคมนาคมขนส่งเพื่อเชื่อมโยงพื้นที่**

เศรษฐกิจในประเทศและต่างประเทศ ทั้งการพัฒนาและปรับปรุงโครงข่ายรถไฟให้เป็นโครงข่ายหลักในการเดินทางและขนส่งของประเทศ พัฒนาโครงข่ายระบบขนส่งสาธารณะและโครงข่ายทางหลวงพิเศษระหว่างเมือง ขยายขีดความสามารถของท่าอากาศยานหลักของประเทศ พัฒนาท่าเรือที่มีศักยภาพให้เป็นท่าเรืออิเล็กทรอนิกส์เต็มรูปแบบ รวมทั้งพัฒนาและปรับปรุงระบบโทรคมนาคมของประเทศ ตลอดจน

สนับสนุน การพัฒนาด้านอุตสาหกรรมที่เกิดจากลงทุนด้านโครงสร้างพื้นฐาน เช่น อุตสาหกรรมซ่อมบำรุง และผลิตชิ้นส่วนอากาศยาน และอุตสาหกรรมระบบราง เป็นต้น เพื่อสร้างโอกาสทางเศรษฐกิจให้กับประเทศ ในการเป็นฐาน การผลิตในภูมิภาคอาเซียน

#### ๕.๑.๕ การปรับโครงสร้างการผลิต

ปรับโครงสร้างการผลิตภาคเกษตร โดยการปรับเปลี่ยนจากการผลิตสินค้าเกษตรขั้นปฐมเป็นสินค้าเกษตรแปรรูปที่มีมูลค่าสูงมีคุณภาพและมาตรฐานสากล สามารถสร้างความเชื่อมโยงทางด้าน วัตถุประสงค์กับประเทศเพื่อนบ้านและลดระดับการผลิตสินค้าขั้นปฐมที่สูญเสียขีดความสามารถในการแข่งขัน ลงสู่ ระดับที่จำเป็นสำหรับการสร้างความมั่นคงทางด้านอาหารและพลังงาน จัดระบบการผลิตให้สอดคล้องกับ ศักยภาพพื้นที่และ ความต้องการของตลาดตั้งแต่ต้นน้ำถึงปลายน้ำ ทั้งด้านกายภาพและเศรษฐกิจ รวมทั้ง ส่งเสริมการรวมกลุ่มทางการเกษตรจากกิจการเจ้าของคนเดียวเป็นการประกอบการในลักษณะสหกรณ์ ห้าง หุ้นส่วน และบริษัท เพื่อให้เกิดการประหยัดจากขนาด พิจารณาพันธุ์พืชที่เหมาะสมกับศักยภาพของพื้นที่และ แหล่งน้ำ ใช้เทคโนโลยีการผลิตในระดับที่เหมาะสม ใช้กลไกตลาดในการป้องกันความเสี่ยง ตลอดจนส่งเสริม และเร่งขยายผลแนวคิดการทำเกษตรตามหลักปรัชญาของเศรษฐกิจพอเพียง และระบบเกษตรกรรมยั่งยืน ปรับโครงสร้างการผลิตภาคบริการโดยเร่งพัฒนาระบบคมนาคมขนส่งให้เกิดความเชื่อมโยงกันเป็นโครงข่ายทั้ง ทางบก ทางน้ำ และทางอากาศ เร่งพัฒนาท่าเทียบเรือขนาดใหญ่ เพื่อรองรับการเติบโตของการท่องเที่ยว ทางทะเล ปรับปรุงแก้ไขกฎหมาย ที่เกี่ยวข้องกับการท่องเที่ยวให้ครอบคลุมและทันสมัยทั้งการควบคุม กิจกรรมต่างๆ เกี่ยวกับการท่องเที่ยวและส่งเสริมการท่องเที่ยวและกำหนดและจัดทำกฎหมายเพื่อยกระดับ มาตรฐานการท่องเที่ยวของไทยสู่สากล และรองรับการพัฒนาการท่องเที่ยวให้สามารถแข่งขันได้ในระดับ นานาชาติ รวมทั้งส่งเสริมการพัฒนาเชิงพื้นที่ในลักษณะกลุ่มคลัสเตอร์ท่องเที่ยว โดยสนับสนุนการพัฒนาด้าน การท่องเที่ยวของพื้นที่ที่มีความเชื่อมโยงทั้ง ทางกายภาพ วิถีชีวิต/วัฒนธรรมท้องถิ่นและกิจกรรมการ ท่องเที่ยว ตลอดจนส่งเสริมการสร้างเชื่อมโยง ด้านการท่องเที่ยวในภูมิภาคอาเซียน ทั้งประเทศที่มี พรหมแดนติดกันและประเทศที่มีโครงข่ายคมนาคมขนส่งเชื่อมโยงกันเพื่อให้เกิดการพัฒนาแบบองค์รวมทั้งระบบ พัฒนาต่อยอดอุตสาหกรรมอนาคตเพื่อเป็นแหล่ง การถ่ายทอดเทคโนโลยี เชื่อมโยงการผลิตกับ อุตสาหกรรมที่เป็นฐานรายได้ประเทศ และเป็นกลไกการขับเคลื่อนเศรษฐกิจไทยให้เข้าสู่การเป็นศูนย์กลางการ ผลิตและบริการทั้งในระดับอนุภูมิภาคและในภูมิภาคอาเซียนพัฒนาโครงสร้างพื้นฐานที่สนับสนุนการขยายตัว ด้านการค้าการลงทุน เช่น โลจิสติกส์ และพลังงาน รวมทั้งปัจจัยสนับสนุนการลงทุนอื่นๆ เช่น ลดอุปสรรคการ เคลื่อนย้ายเงินทุนระหว่างประเทศ เป็นต้น ส่งเสริมการนำเทคโนโลยีและนวัตกรรมมาประยุกต์ใช้ทั้งภาคการ ผลิต การตลาด การบริหารจัดการการเงิน และโลจิสติกส์ เชื่อมโยงเศรษฐกิจดิจิทัล ในการอำนวยความสะดวก ทางการค้าการลงทุนด้วยระบบอิเล็กทรอนิกส์ และสนับสนุนการลงทุนเพื่อสร้างเศรษฐกิจและสังคมแห่ง ปัญญาและการเรียนรู้ มุ่งเน้นการพัฒนาธุรกิจเชิงสร้างสรรค์ การลงทุนที่ใช้เทคโนโลยีขั้นสูงและเป็นมิตรกับ สิ่งแวดล้อม การประหยัดพลังงานและการใช้พลังงานทดแทน การลงทุนด้าน การวิจัยและพัฒนาเชิงพาณิชย์ การจัดตั้งสำนักงานใหญ่ข้ามประเทศ บริษัทการค้าระหว่างประเทศ รวมทั้งการให้ความสำคัญเรื่องความ รับผิดชอบและการตอบแทนสู่สังคมขององค์กร และกิจการเพื่อสังคม

#### ๕.๒ การพัฒนาศักยภาพคนตามช่วงวัยและการปฏิรูประบบเพื่อสร้างสังคมสูงวัยอย่างมีคุณภาพ

##### ๕.๒.๑ การพัฒนาศักยภาพคนในทุกช่วงวัยให้สนับสนุนการเจริญเติบโตของประเทศ

โดยช่วงวัยเด็กตั้งแต่แรกเกิดให้มีพัฒนาการที่สมวัยในทุกด้าน วัยเรียน วัยรุ่นให้มี ทักษะการเรียนรู้ ทักษะชีวิตสามารถอยู่ร่วมกับผู้อื่นภายใต้บริบทสังคมที่เป็นพหุวัฒนธรรม วัยแรงงานให้มีการ พัฒนายกระดับสมรรถนะฝีมือแรงงานเพื่อสร้างผลิตภาพเพิ่มให้กับประเทศ วัยผู้สูงอายุให้มีการทำงานที่ เหมาะสม ตามศักยภาพและประสบการณ์ มีรายได้ในการดำรงชีวิต มีการสร้างเสริมและฟื้นฟูสุขภาพเพื่อ



ป้องกันหรือชะลอความทุพพลภาพและโรคเรื้อรังต่างๆ ที่จะก่อให้เกิดภาวะแก่ปัจเจกบุคคล ครอบครัว และระบบบริการสุขภาพ

### ๕.๒.๒ การยกระดับคุณภาพการศึกษาและการเรียนรู้ให้มีคุณภาพ เท่าเทียมและทั่วถึง โดย

(๑) ปฏิรูประบบบริหารจัดการทางการศึกษา โดยปรับระบบบริหารจัดการการศึกษาใหม่เพื่อสร้างความรับผิดชอบต่อผลลัพธ์ (Accountability)

(๒) ปฏิรูประบบการคลังด้านการศึกษา เพื่อเพิ่มคุณภาพและประสิทธิภาพการจัดการศึกษาโดยการจัดสรรงบประมาณตรงสู่ผู้เรียน ส่งเสริมการมีส่วนร่วมจากภาคเอกชนในการจัดการศึกษา

(๓) พัฒนาคุณภาพครูทั้งระบบ ตั้งแต่กระบวนการผลิต สรรหา และการคัดเลือกให้ได้ คนดีคนเก่ง รวมทั้งระบบการประเมินและรับรองคุณภาพที่เน้นผลลัพธ์จากตัวผู้เรียน

(๔) ปฏิรูประบบการเรียนรู้ โดยมุ่งจัดการเรียนรู้เพื่อสร้างสมรรถนะกำลังคนทั้งระบบ การศึกษาตั้งแต่ระดับปฐมศึกษาจนถึงการเรียนรู้ตลอดชีวิต พัฒนาสื่อเพื่อการเรียนรู้ ปรับหลักสูตรและผลิตกำลังคนให้สอดคล้องกับการเปลี่ยนแปลงและความต้องการของตลาด การวิจัยและการใช้เทคโนโลยีและสื่อเพื่อการเรียนรู้

### ๕.๒.๓ การพัฒนาด้านสุขภาพ โดยส่งเสริมการพัฒนาเทคโนโลยีและนวัตกรรมทาง

การแพทย์เพื่อรองรับการเป็นสังคมผู้สูงอายุทั้งในด้านผลิตภัณฑ์สุขภาพและที่อยู่อาศัยสำหรับผู้สูงอายุยกระดับการบริหารจัดการระบบสุขภาพเพื่อลดความเหลื่อมล้ำและสร้างความยั่งยืนในระยะยาว โดยพัฒนาระบบข้อมูลสารสนเทศเพื่อการบริหารทรัพยากรด้านสาธารณสุข บูรณาการระบบหลักประกันสุขภาพภาครัฐให้เกิดความเป็นเอกภาพในการบริหารจัดการและการใช้ทรัพยากร และส่งเสริมการอภิบาลระบบสุขภาพในรูปแบบเครือข่ายที่มีการใช้ทรัพยากรร่วมกัน พัฒนาศักยภาพของประเทศไทยสู่การเป็นศูนย์กลางสุขภาพนานาชาติทั้งในด้านศูนย์กลางบริการสุขภาพ (Medical Service Hub) ศูนย์กลางบริการเพื่อส่งเสริมสุขภาพ (Wellness Hub) ศูนย์กลางยาและผลิตภัณฑ์เพื่อสุขภาพ (Product Hub) และศูนย์กลางบริการวิชาการและงานวิจัย (Academic Hub) เพื่อนำรายได้กลับมาใช้ยกระดับคุณภาพบริการสาธารณสุขภายในประเทศรวมทั้งส่งเสริม การให้ความสำคัญกับมิติสุขภาพในทุกนโยบายสาธารณะ (Health in All Policies) เพื่อให้การขับเคลื่อนนโยบายของทุกภาคส่วนตระหนักถึงผลกระทบของนโยบายสาธารณะที่มีต่อสุขภาพของประชาชน

๕.๒.๔ การสร้างสภาพแวดล้อมและนวัตกรรมที่เอื้อต่อการดำรงชีพในสังคมสูงวัย โดยการปรับปรุงสภาพแวดล้อมและความจำเป็นทางกายภาพให้เหมาะกับวัย และการพัฒนาระบบการดูแลผู้สูงอายุในรูปแบบที่หลากหลายทั้งในด้านการจัดบริการสุขภาพและสวัสดิการสังคมอย่างบูรณาการ โดยการมีส่วนร่วมของ ทุกภาคส่วนอย่างต่อเนื่อง รวมทั้งพัฒนาชุมชนที่มีศักยภาพและความพร้อมให้เป็นต้นแบบของการดูแลผู้สูงอายุ เพื่อขยายผลไปสู่ชุมชนอื่น ตลอดจนการพัฒนานวัตกรรมในการใช้ชีวิตประจำวันสำหรับผู้สูงอายุ

### ๕.๓ การลดความเหลื่อมล้ำทางสังคม

๕.๓.๑ การยกระดับรายได้และสร้างโอกาสในการประกอบอาชีพ มุ่งเน้นการเพิ่มผลิตภาพแรงงาน โดยสนับสนุนให้แรงงานมีโอกาสเข้าถึงการเรียนรู้และพัฒนาทักษะฝีมือแรงงานอย่างมีมาตรฐาน ปรับโครงสร้างค่าจ้างแรงงานให้ชัดเจนและสะท้อนทักษะฝีมือแรงงานอย่างแท้จริง เร่งผลักดันให้การใช้ระบบมาตรฐานคุณวุฒิวิชาชีพและมาตรฐานฝีมือแรงงานในทางปฏิบัติอย่างเป็นรูปธรรม นอกจากนี้ เพิ่มผลิตภาพทางการผลิตของเกษตรกรรายย่อย โดยสนับสนุนการวิจัยและพัฒนาและการผลิตทางการเกษตรที่สอดคล้องกับพื้นที่ สร้างหลักประกันรายได้แทนการอุดหนุนด้านราคาสินค้าเกษตร ลดต้นทุนทางการเกษตรโดยสนับสนุนปัจจัยการผลิต

**๕.๓.๒ การจัดบริการทางสังคมให้ทุกคนตามสิทธิขั้นพื้นฐาน และเน้นการสร้างภูมิคุ้มกันระดับปัจเจก** โดย (๑) พัฒนาระบบบริการสาธารณสุขให้มีคุณภาพและมีช่องทางการเข้าถึงอย่างหลากหลาย โดยเฉพาะระบบบริการสาธารณสุขและการศึกษาขั้นพื้นฐาน สวัสดิการสังคม และกระบวนการยุติธรรม (๒) สนับสนุนการจัดหาที่อยู่อาศัยของผู้มีรายได้น้อยและการเข้าถึงระบบสาธารณสุขภาค กำหนดเป็นนโยบายที่อยู่อาศัยแห่งชาติและเมืองน่าอยู่ พัฒนาโครงการที่อยู่อาศัยแก้ปัญหาชุมชนแออัดในเมืองโดยดำเนินการร่วมกับภาคธุรกิจเอกชน และ (๓) การจัดรูปแบบสวัสดิการพื้นฐานที่จำเป็นและเหมาะสมตามกลุ่มเป้าหมาย (Customized Welfare) ที่คำนึงถึงฐานะทางเศรษฐกิจและสังคมที่แตกต่างกัน โดยมีแนวทางการรับภาระค่าใช้จ่ายร่วมกัน (Cost Sharing)

**๕.๓.๓ การสร้างความเสมอภาคในการเข้าถึงทรัพยากร** โดยปฏิรูปที่ดินเพื่อการเกษตร สนับสนุนให้เกษตรกรรายย่อยที่ไร้ที่ดินทำกินและยากจนได้มีที่ดินเป็นของตนเองหรือมีสิทธิทำกินในที่ดินปฏิรูประบบการบริหารจัดการน้ำอย่างเป็นระบบและเข้าถึงพื้นที่เป้าหมายได้อย่างแท้จริงด้วยการผลักดัน พ.ร.บ. ทรัพยากรน้ำ พ.ศ. .... และบูรณาการแผนงานและงบประมาณร่วมกันของหน่วยงาน และสร้างกระบวนการมีส่วนร่วม รวมทั้งปรับโครงสร้างภาษีที่เป็นธรรม เช่น ภาษีที่ดินและสิ่งปลูกสร้าง ภาษีมรดก และภาษีสิ่งแวดล้อม เป็นต้น

**๕.๓.๔ การเข้าถึงกระบวนการยุติธรรมอย่างเสมอภาค** การคุ้มครองสิทธิขั้นพื้นฐาน และการเข้าถึงกระบวนการยุติธรรมอย่างเท่าเทียมโดยการเสริมศักยภาพและความเข้มแข็งด้านกฎหมายให้แก่ประชาชน รวมทั้งการปรับปรุงและบังคับใช้กฎหมายเพื่อลดปัญหาความเหลื่อมล้ำ เช่น กฎหมายป่าชุมชน กฎหมายภาษีมรดก กฎหมายที่ดิน เป็นต้น

#### **๕.๔ การรองรับการเชื่อมโยงภูมิภาคและความเป็นเมือง**

**๕.๔.๑ การลงทุนด้านโครงสร้างพื้นฐานและสิ่งอำนวยความสะดวกของเมือง** เตรียมความพร้อมรองรับความเป็นเมือง ทั้งด้านการบริหารจัดการด้านผังเมืองด้านสาธารณสุขภาค สาธารณูปการ ระบบคมนาคมขนส่ง ระบบบริหารจัดการสิ่งแวดล้อม ระบบการศึกษาและระบบสาธารณสุขที่ได้มาตรฐาน มีคุณภาพ และเพียงพอต่อความต้องการของคนในเมือง รวมทั้งเสริมสร้างความสามารถในการบริหารจัดการเมืองตามระดับการพัฒนา

**๕.๔.๒ การพัฒนาด้านการขนส่งและโลจิสติกส์เชื่อมโยงกับเพื่อนบ้าน** ส่งเสริมและเร่งรัดการพัฒนาระบบการบริหารจัดการโลจิสติกส์ของประเทศ เพื่อเพิ่มความสามารถในการแข่งขันของประเทศทั้งด้านการค้า การลงทุน และการบริการ โดยคำนึงถึงการเป็นมิตรต่อสิ่งแวดล้อม (Green Logistics) สนับสนุนให้เกิดความร่วมมือในห่วงโซ่อุปทาน และปรับปรุงกฎหมาย กฎระเบียบ รวมทั้งปรับลดกระบวนการด้านอำนาจ ความสะดวกทางการค้า ขนส่ง และโลจิสติกส์ให้มีความสะดวกและมีประสิทธิภาพต่อภาคธุรกิจอย่างแท้จริง

**๕.๔.๓ การส่งเสริมการลงทุน การค้าชายแดน และการจัดตั้งเขตพัฒนาเศรษฐกิจพิเศษ** ให้ความสำคัญกับนโยบายส่งเสริมการลงทุนและการค้าชายแดนเพื่อดึงดูดให้นักลงทุนในภูมิภาคเข้ามาลงทุนในไทยและประเทศเพื่อนบ้าน รวมทั้งส่งเสริมการจัดตั้งเขตพัฒนาเศรษฐกิจพิเศษในพื้นที่ชายแดนโดยให้ความสำคัญกับการลงทุนโครงสร้างพื้นฐาน การส่งเสริมการลงทุนและสิทธิประโยชน์ การบริหารจัดการแรงงานต่างด้าว และการให้บริการจุดเดียวเบ็ดเสร็จ เพื่อช่วยอำนวยความสะดวกด้านการค้าชายแดนและการผ่านแดนระหว่างไทยกับประเทศในภูมิภาคมากขึ้น

#### **๕.๕ การสร้างความเจริญเติบโตทางเศรษฐกิจและสังคมอย่างเป็นมิตรกับสิ่งแวดล้อม**

**๕.๕.๑ การรักษาทุนทางธรรมชาติเพื่อการเติบโตสีเขียว** ใช้ประโยชน์จากทุนธรรมชาติ โดยคำนึงถึงขีดจำกัดและศักยภาพในการฟื้นตัว ปกป้องรักษาทรัพยากรป่าไม้ โดยสนธิกำลังของทุกภาคส่วน

นำระบบสารสนเทศมาใช้เพื่อการบริหารจัดการ บังคับใช้กฎหมายอย่างมีประสิทธิภาพและเป็นธรรม เพิ่มพื้นที่ป่าไม้โดยส่งเสริมการปลูกไม้มีค่าทางเศรษฐกิจระยะยาว อนุรักษ์และใช้ประโยชน์ความหลากหลายทางชีวภาพอย่างยั่งยืนและแบ่งปันผลประโยชน์อย่างเป็นธรรม รวมทั้งผลักดันแนวทางการประเมินมูลค่าของระบบนิเวศและการสร้างรายได้จากการอนุรักษ์ จัดสรรที่ดินให้แก่ผู้ยากไร้ กระจายการถือครองที่ดิน จัดทำฐานข้อมูลที่ดินเพื่อ การบริหารจัดการอย่างเป็นระบบ การจัดเก็บภาษีที่ดินในอัตราก้าวหน้า กำหนดเขตแดนการถือครองที่ดินที่เหมาะสม และกำหนดมาตรการป้องกันการถือครองที่ดินของคนต่างชาติ บริหารจัดการน้ำเพื่อให้เกิดความยั่งยืน บูรณาการระหว่างหน่วยงานอย่างเป็นระบบ สร้างศูนย์ข้อมูลทรัพยากรน้ำ จัดตั้งองค์กรบริหารจัดการน้ำในระดับพื้นที่ เช่น คณะกรรมการลุ่มน้ำ และองค์กรผู้นำ คุ้มครองทรัพยากรทางทะเลและชายฝั่ง ลดความขัดแย้ง เชิงนโยบายระหว่างการพัฒนาโครงสร้างพื้นฐาน การท่องเที่ยว การประมง และวิถีชีวิตของชุมชนบริหารจัดการแร่โดยกำหนดปริมาณที่เหมาะสมในการนำแร่มาใช้ประโยชน์ คำนึงถึงความจำเป็นและมูลค่าในอนาคต บังคับใช้มาตรการควบคุมผลกระทบจากการทำเหมืองแร่ที่ก่อมลพิษต่อสภาพแวดล้อมและสุขภาพอนามัยของประชาชน

**๕.๕.๒ การส่งเสริมการบริโภคที่เป็นมิตรกับสิ่งแวดล้อม** สร้างระบบหมุนเวียนวัสดุที่ใช้แล้วที่มีประสิทธิภาพ ขับเคลื่อนสู่ Zero Waste Society ผ่านมาตรการต่างๆ เช่น การปฏิรูประบบภาษีและค่าธรรมเนียมเพื่อสิ่งแวดล้อม การศึกษาเพื่อสิ่งแวดล้อม มาตรฐานและฉลากสินค้า เป็นต้น

**๕.๕.๓ การส่งเสริมการผลิต การลงทุน และการสร้างงานสีเขียว** เพื่อยกระดับประเทศสู่เศรษฐกิจและสังคมที่เป็นมิตรกับสิ่งแวดล้อม พัฒนากลยุทธ์อุตสาหกรรมสีเขียว ส่งเสริมผู้ประกอบการให้สามารถปรับระบบห่วงโซ่อุปทานหรือห่วงโซ่มูลค่าที่เป็นมิตรกับสิ่งแวดล้อม (Green Supply Chain/Green Value Chain) ส่งเสริมการทำการเกษตรกรรมยั่งยืน รวมทั้งส่งเสริมภาคบริการที่มีผลกระทบต่อสิ่งแวดล้อมน้อย เพื่อให้ประเทศไทยมีศักยภาพให้มีความก้าวหน้ามากขึ้นในการขับเคลื่อนเศรษฐกิจ

**๕.๕.๔ การจัดการมลพิษและรักษาคุณภาพสิ่งแวดล้อม** ด้วยการเร่งรัดการควบคุมมลพิษทั้งทางอากาศ ขยะ น้ำเสีย และของเสียอันตราย ที่เกิดจากการผลิตและบริโภค เพื่อสร้างคุณภาพสิ่งแวดล้อมที่ดีให้กับประชาชน เร่งรัดแก้ไขปัญหามลพิษเป็นลำดับแรก โดยส่งเสริมให้เกิดกลไกการคัดแยกขยะเพื่อนำกลับ มาใช้ใหม่ให้มากที่สุดเร่งกำจัดขยะมูลฝอยตกค้างสะสมในสถานที่กำจัดในพื้นที่วิกฤต สร้างรูปแบบการจัดการขยะมูลฝอยและของเสียอันตรายที่เหมาะสม เน้นการแปรรูปเป็นพลังงาน สร้างวินัยของคนในชาติ มุ่งสู่การจัดการ ที่ยั่งยืน โดยให้ความรู้แก่ประชาชน และการบังคับใช้กฎหมาย

**๕.๕.๕ การพัฒนาความร่วมมือด้านสิ่งแวดล้อมระหว่างประเทศ** ผลักดันการจัดทำแผนแม่บทการบริหารจัดการทรัพยากรธรรมชาติและสิ่งแวดล้อมของอาเซียน หาแนวทางการร่วมมือกับอาเซียน และ อนุภูมิภาคลุ่มน้ำโขงในประเด็นการขนส่งข้ามพรมแดน การเคลื่อนย้ายแรงงาน การบริหารจัดการพลังงานและ การบริหารจัดการทรัพยากรธรรมชาติ

**๕.๕.๖ การเพิ่มขีดความสามารถในการปรับตัวเพื่อรองรับการเปลี่ยนแปลงสภาพภูมิอากาศและการบริหารจัดการเพื่อลดความเสี่ยงด้านภัยพิบัติ** เพิ่มขีดความสามารถในการรับมือและปรับตัวต่อ การเปลี่ยนแปลงสภาพภูมิอากาศ เพิ่มศักยภาพในการลดการปล่อยก๊าซเรือนกระจกให้กับทุกภาคส่วน ส่งเสริม การวิจัยและพัฒนาทางวิทยาศาสตร์ เทคโนโลยี และนวัตกรรมเพื่อลดผลกระทบและปรับตัวต่อการเปลี่ยนแปลงสภาพภูมิอากาศ พัฒนาระบบฐานข้อมูลและระบบการเตือนภัย ตลอดจนส่งเสริมความร่วมมือระหว่างประเทศ ด้านการเปลี่ยนแปลงสภาพภูมิอากาศและภัยพิบัติทางธรรมชาติ ให้ความสำคัญกับการป้องกันน้ำท่วม วางแผนป้องกันเมืองและพื้นที่ชายฝั่ง พัฒนาเมืองที่สามารถปรับตัวและยืดหยุ่นต่อการเปลี่ยนแปลงสภาพภูมิอากาศ (Climate Resilience City) การให้บริการของระบบนิเวศ ส่งเสริมการลงทุนของภาคเอกชนในการรับมือภัยพิบัติโดยสร้างแนวป้องกันตามธรรมชาติ และการจัดทำแผนธุรกิจต่อเนื่อง

รวมทั้งการพัฒนากระบวนการจัดการภัยพิบัติ ให้มีประสิทธิภาพพร้อมรองรับแนวโน้มการเกิดภัยพิบัติที่รุนแรงในอนาคต

## ๕.๖ การบริหารราชการแผ่นดินที่มีประสิทธิภาพ

๕.๖.๑ การสร้างความโปร่งใสในทุกขั้นตอนของการปฏิบัติราชการ โดยให้มีช่องทางให้ทุกภาคส่วนสามารถเข้าถึง เข้าตรวจสอบข้อมูลของภาคราชการและร้องเรียนได้ เช่น ข้อมูลการประกวดราคาจัดซื้อ จัดจ้างโครงการของทางราชการ ข้อมูลการประมูลโครงการ ผู้ชนะการประมูลและราคาปิดประมูล ข้อมูลความก้าวหน้าตามกระบวนการยุติธรรม เช่น คดีที่ไม่ดำเนินการตามหลักธรรมาภิบาล คดีทุจริตคอร์รัปชันและคดีที่ประชาชนให้ความสนใจในแต่ละยุคสมัย ฯลฯ

๕.๖.๒ การพัฒนาบุคลากรภาครัฐให้มีความเป็นมืออาชีพและเพียงพอต่อการขับเคลื่อนภารกิจภาครัฐร่วมกับภาคเอกชนและภาคประชาสังคมที่เปลี่ยนแปลงไป เพื่อให้ระบบราชการเล็กกระทัดรัดแต่มีความคล่องตัวและมีประสิทธิภาพสูง

๕.๖.๓ การสร้างรูปแบบการพัฒนา อปท. ให้เหมาะสม สามารถรับมือการเปลี่ยนแปลงทางด้านเศรษฐกิจ สังคมและสิ่งแวดล้อม รวมทั้งเป็นแกนหลักในการประสานเครือข่ายและเชื่อมโยงภาคส่วนต่างๆ ในระดับพื้นที่ได้อย่างมีประสิทธิภาพ

๕.๖.๔ การสร้างระบบตรวจสอบ ติดตามและประเมินผลที่มีประสิทธิภาพ สร้างผลงานที่มีคุณภาพ รวดเร็วและน่าเชื่อถือ สามารถเป็นเครื่องมือให้กับคณะรัฐมนตรีประกอบการตัดสินใจในเชิงนโยบายได้ โดยเฉพาะอย่างยิ่งการติดตาม ประเมินผลโครงการใหญ่ๆ ที่มีการใช้จ่ายงบประมาณเป็นจำนวนมาก และเป็นโครงการที่มีผลกระทบในวงกว้าง

## ๑.๓ แผนพัฒนาภาค/แผนพัฒนากลุ่มจังหวัด/แผนพัฒนาจังหวัด

### ยุทธศาสตร์การพัฒนาภาคใต้

๑) การเสริมสร้างความเข้มแข็งภาคการผลิตหลัก ให้เจริญเติบโตได้อย่างต่อเนื่องและยั่งยืน โดยพัฒนาการเกษตรและอุตสาหกรรมแปรรูป พัฒนาประสิทธิภาพและผลิตภาพการผลิตสินค้าอาหารพัฒนาการท่องเที่ยว

๒) ขยายฐานเศรษฐกิจเพื่อเพิ่มความหลากหลายของแหล่งสร้างรายได้และการจ้างงาน โดยพัฒนาความร่วมมือกับประเทศเพื่อนบ้านภายใต้กรอบโครงการ JDS และกรอบโครงการ IMT-GT พัฒนารองรับ การขยายการลงทุนอุตสาหกรรมที่มีศักยภาพของประเทศ และพัฒนาการคมนาคมขนส่งทางทะเล

๓) พัฒนาคณะและสังคมให้มีคุณภาพและมีภูมิคุ้มกันที่ดีเพื่อเสริมสมรรถนะการพัฒนา โดยการพัฒนาความรู้ คุณธรรม และสุขภาวะ การสร้างความมั่นคงในการดำรงชีวิตของคนจน คนด้อยโอกาสให้สามารถพึ่ง ตนเองได้ การพัฒนาศักยภาพคนเพื่อเพิ่มผลิตภาพการผลิตและเพิ่มโอกาสด้านอาชีพและรายได้ และการอำนวยความสะดวกและสร้างภูมิคุ้มกันแก่คนกลุ่มเสี่ยงเพื่อแก้ปัญหาความไม่สงบในชายแดนภาคใต้

๔) เสริมสร้างความเข้มแข็งทางเศรษฐกิจและสังคมระดับชุมชน โดยสร้างกระบวนการเรียนรู้ เพื่อสร้างความเข้มแข็งของชุมชนสู่การพึ่งตนเอง พัฒนาเศรษฐกิจชุมชนโดยการเพิ่มโอกาสการมีรายได้จากทรัพยากรในท้องถิ่น และส่งเสริมการใช้กระบวนการชุมชนเข้มแข็งเพื่อสร้างสันติสุขโดยเฉพาะการใช้กระบวนการชุมชนเข้มแข็งแก้ไขปัญหาเสพติด

๕) พัฒนาและบริหารจัดการทรัพยากรธรรมชาติและสิ่งแวดล้อมเพื่อรักษาสมดุลเชิงนิเวศน์อย่างยั่งยืน โดยฟื้นฟูและอนุรักษ์ทรัพยากรธรรมชาติเพื่อความสมดุลเชิงนิเวศน์ สร้างความอุดมสมบูรณ์ทรัพยากรธรรมชาติให้เป็นฐานการผลิตอย่างยั่งยืน และควบคุมคุณภาพสิ่งแวดล้อมเพื่อลดผลกระทบด้านคุณภาพชีวิต

### ทิศทางการพัฒนากลุ่มจังหวัด

๑) ทิศทางการพัฒนากลุ่มจังหวัดภาคใต้ฝั่งอ่าวไทย ประกอบด้วย ชุมพร สุราษฎร์ธานี นครศรีธรรมราช และพัทลุง เน้นการพัฒนาฐานอุตสาหกรรมแปรรูปผลผลิตจากน้ำมันปาล์ม พัฒนาการปลูกข้าวและการเลี้ยงปศุสัตว์ พัฒนาการเกษตรยั่งยืนเพื่อผลิตสินค้าเกษตรเชิงคุณภาพ พัฒนาแหล่งท่องเที่ยวเชิงอนุรักษ์บริเวณชายฝั่งทะเล และการเตรียมความพร้อมพื้นที่ที่มีศักยภาพรองรับการพัฒนาอุตสาหกรรมใหม่ๆ

### โครงการที่สำคัญ (Flagship Project)

- ๑) โครงการพัฒนาสงขลาเป็นศูนย์กลางการผลิตการแปรรูปและค้ายางพาราของประเทศ
- ๒) โครงการพัฒนาสุราษฎร์ธานีเป็นศูนย์กลางการผลิตและแปรรูปปาล์มน้ำมันแบบครบวงจร
- ๓) โครงการพัฒนากลุ่มน้ำปากพนังและกลุ่มน้ำทะเลสาบสงขลาเป็นอู่ข้าวอู่น้ำ
- ๔) โครงการพัฒนาธุรกิจบริการกลุ่ม Mice และ Marina เกาะภูเก็ต
- ๕) โครงการพัฒนาอุตสาหกรรมอาหารฮาลาลในจังหวัดชายแดนภาคใต้
- ๖) โครงการแก้ไขปัญหาความยากจนเชิงบูรณาการในจังหวัดชายแดนภาคใต้
- ๗) โครงการพัฒนาแรงงานในจังหวัดชายแดนภาคใต้เพื่อไปทำงานต่างประเทศ
- ๘) โครงการพัฒนาข้าวสังข์หยดเป็นสินค้าเชิงคุณภาพ
- ๙) โครงการผลิตสินค้าอาหารฮาลาลระดับชุมชนในจังหวัดชายแดนภาคใต้แบบครบวงจร
- ๑๐) โครงการอ่าวปัตตานี (ฟื้นฟูความอุดมสมบูรณ์ของชายฝั่งทะเล)
- ๑๑) โครงการฟื้นฟูการทำนาในพื้นที่นาร้างในจังหวัดชายแดนภาคใต้

### ยุทธศาสตร์การพัฒนากลุ่มจังหวัดภาคใต้ฝั่งอ่าวไทย (พ.ศ. ๒๕๕๘ – ๒๕๖๑)

วิสัยทัศน์ (Vision) : “ศูนย์กลางการสร้างสรรคเศรษฐกิจการเกษตรและการท่องเที่ยวระดับนานาชาติ”

นิยาม : “ศูนย์กลางการสร้างสรรคเศรษฐกิจการเกษตร”

การพัฒนากลุ่มจังหวัดให้เป็นศูนย์กลาง การผลิตทางการเกษตร (การผลิตวัตถุดิบขั้นต้น) และอุตสาหกรรมต่อเนื่องจากการเกษตร (การแปรรูปและการผลิตสินค้าสำเร็จรูป) ที่มีคุณภาพและปลอดภัย โดยเน้นที่พืชและสัตว์เศรษฐกิจศักยภาพสำคัญของกลุ่มจังหวัด ได้แก่ ยางพารา ปาล์มน้ำมัน ไม้ผลและกุ้งทะเล และการเป็นแหล่งเรียนรู้สำคัญในระดับนานาชาติในการพัฒนาการเกษตร และสร้างสรรคให้เกิดมูลค่าเพิ่มจากผลผลิตทางการเกษตรด้วยเทคโนโลยีสมัยใหม่ที่สามารถดำเนินการได้ในระดับพื้นที่บูรณาการร่วมกับภูมิปัญญาท้องถิ่นให้สามารถสร้างงาน สร้างอาชีพและเป็นกลจักรสำคัญในการขับเคลื่อนภาคเศรษฐกิจอื่นๆ ที่เกี่ยวข้อง

นิยาม : “ศูนย์กลางการท่องเที่ยวระดับนานาชาติ”

แหล่งท่องเที่ยวของกลุ่มจังหวัดเป็นจุดมุ่งหมายปลายทางที่นักท่องเที่ยวทั่วโลกต้องการมาเยี่ยมชมเยือน และการท่องเที่ยวของกลุ่มจังหวัดเป็นกลจักรสำคัญในการขับเคลื่อนภาคเศรษฐกิจอื่นๆ ที่เกี่ยวข้องและสร้างมูลค่า คุณค่า ตลอดจนสร้างรายได้ และกระจายรายได้ สู่ชุมชนบนฐานของการบริหารจัดการโดยคำนึงถึงความสมดุลและยั่งยืน

เป้าประสงค์รวม (objectives) :

๑. พืชเศรษฐกิจยางพาราและปาล์มน้ำมันมีศักยภาพในการแข่งขันและสร้างมูลค่าเพิ่ม แก่ระบบเศรษฐกิจ
๒. การท่องเที่ยวได้รับพัฒนาบนฐานทรัพยากรที่หลากหลายให้มีชื่อเสียงระดับนานาชาติ
๓. ไม้ผลและสินค้าประมงปลอดภัยต่อการบริโภคและมีศักยภาพในการส่งออก

๔. การคมนาคมขนส่งและระบบโลจิสติกส์ของกลุ่มจังหวัดสามารถรองรับการค้าการลงทุน การท่องเที่ยว การเกษตรและการพัฒนาคุณภาพชีวิต

### แผนพัฒนากลุ่มจังหวัดภาคใต้ฝั่งอ่าวไทย

#### ๑. ประเด็นยุทธศาสตร์

น้ำมัน

- ประเด็นยุทธศาสตร์ที่ ๑** การบริหารจัดการเพื่อเพิ่มมูลค่าพืชเศรษฐกิจยางพาราและปาล์มน้ำมัน
- ประเด็นยุทธศาสตร์ที่ ๒** การพัฒนาการท่องเที่ยวนานาชาติบนฐานทรัพยากรและเอกลักษณ์ของพื้นที่
- ประเด็นยุทธศาสตร์ที่ ๓** การพัฒนาไม้ผลและการประมงให้ปลอดภัยและมีศักยภาพในการส่งออก
- ประเด็นยุทธศาสตร์ที่ ๔** การพัฒนาโครงสร้างพื้นฐานทางคมนาคมขนส่งและระบบโลจิสติกส์ให้รองรับการค้า การลงทุน การท่องเที่ยว การเกษตรและการพัฒนาคุณภาพชีวิต

#### ๒. เป้าประสงค์

- ๑) ยางพาราและปาล์มน้ำมันมีศักยภาพการแข่งขันทางเศรษฐกิจและมูลค่าเพิ่มสูงขึ้น
- ๒) การท่องเที่ยวได้รับการพัฒนาอย่างยั่งยืนบนฐานทรัพยากรที่หลากหลายและเอกลักษณ์ของพื้นที่สู่ระดับนานาชาติในการส่งออก
- ๔) การคมนาคมขนส่งและระบบโลจิสติกส์ของกลุ่มจังหวัดเพิ่มศักยภาพในการแข่งขันและพัฒนาคุณภาพชีวิต

#### ๓. กลยุทธ์

- ๑) บริหารจัดการพืชเศรษฐกิจยางพาราและปาล์มน้ำมันแบบครบวงจร (การผลิตขั้นต้นการแปรรูปการตลาด) เพื่อเพิ่มประสิทธิภาพลดต้นทุนและสร้างมูลค่าเพิ่ม
- ๒) ใช้ความหลากหลายของทรัพยากรการท่องเที่ยวสร้างเอกลักษณ์การท่องเที่ยวเชิงอนุรักษ์และเชิงสุขภาพ
- ๓) บริหารจัดการทรัพยากรธรรมชาติ สิ่งแวดล้อมเพื่อส่งเสริมและพัฒนาแหล่งท่องเที่ยวและชุมชนเมืองอย่างยั่งยืน
- ๔) ส่งเสริมกิจกรรมประเพณีวัฒนธรรมและสินค้า OTOP อันเป็นเอกลักษณ์ของพื้นที่สร้างจุดเด่นจุดขายทางการท่องเที่ยว
- ๕) ลดความเสี่ยงและความเสียหายจากภัยพิบัติและสาธารณภัยในแหล่งท่องเที่ยวและเส้นทางท่องเที่ยว
- ๖) เพิ่มมูลค่าและศักยภาพไม้ผลและกุ้งทะเลด้วยกรอบมาตรฐาน GAP ให้สามารถแข่งขันกับผู้ผลิตอื่นๆ ในกลุ่มประชาคมอาเซียนได้
- ๗) ส่งเสริมการเลี้ยงกุ้งทะเลด้วยวิทยาการสมัยใหม่ตามมาตรฐานสากลเพื่อรับมือกับโรคระบาด
- ๘) พัฒนาโครงข่ายคมนาคมขนส่งและศูนย์โลจิสติกส์เพื่อรองรับการเข้าสู่ประชาคมอาเซียน

## แผนพัฒนาจังหวัด

### ยุทธศาสตร์การพัฒนาจังหวัดชุมพร

#### ๑. วิสัยทัศน์ (VISION)

“ชุมพรเมืองน่าอยู่ บนพื้นฐานการเกษตรกรรมและการท่องเที่ยวคุณภาพ เชื่อมโยงการพัฒนาสองฝั่งทะเล”

#### ๒. พันธกิจ

๒.๑ เพิ่มประสิทธิภาพการผลิตสินค้าเกษตร เพื่อสร้างขีดความสามารถในการแข่งขันบนพื้นฐานการผลิตเชิงคุณภาพและเกษตรปลอดภัย

๒.๒ เพิ่มประสิทธิภาพการบริหารจัดการท่องเที่ยว พัฒนาแหล่งท่องเที่ยวและโครงสร้างพื้นฐานที่มีคุณภาพ เพื่อสร้างขีดความสามารถในการแข่งขันทางการท่องเที่ยว

๒.๓ เสริมสร้างศักยภาพคน ครอบครัว ชุมชนและสังคมที่มีคุณภาพ

๒.๔ บริหารจัดการทรัพยากรธรรมชาติ สิ่งแวดล้อม และสาธารณสุขโดยกระบวนการมีส่วนร่วม

๒.๕ เพิ่มประสิทธิภาพการบริหารราชการจังหวัด ดูแลรักษาความสงบเรียบร้อยและความมั่นคงเพื่อประโยชน์สุขของประชาชน

#### ๓. เป้าประสงค์รวม

๓.๑ สินค้าเกษตรมีคุณภาพ ได้รับการรับรองมาตรฐานและมีขีดความสามารถในการแข่งขันเพิ่มขึ้น

๓.๒ การบริหารจัดการท่องเที่ยวมีคุณภาพและมีศักยภาพในการแข่งขัน

๓.๓ ประชาชนมีคุณภาพ ครอบครัว ชุมชน สังคมมีความเข้มแข็งและดำเนินชีวิตตามหลักปรัชญาเศรษฐกิจพอเพียง

๓.๔ การบริหารจัดการทรัพยากรธรรมชาติสิ่งแวดล้อม และสาธารณสุขเป็นไปอย่างมีความพร้อมและทันเหตุการณ์

๓.๕ ประชาชนได้รับประโยชน์สูงสุดจากการบริหารราชการจังหวัด

#### ๔ ประเด็นยุทธศาสตร์และกลยุทธ์

๔.๑ การพัฒนาการเกษตรกรรม การท่องเที่ยว และเชื่อมโยงการพัฒนาในระดับภูมิภาค

(๑) พัฒนาประสิทธิภาพการผลิตและการบริหารจัดการตลาดสินค้าเกษตร

(๒) พัฒนาการท่องเที่ยวให้สามารถสร้างรายได้อย่างยั่งยืน

(๓) พัฒนาโครงสร้างพื้นฐานด้านเศรษฐกิจของจังหวัด

๔.๒ การพัฒนาคน ครอบครัว ชุมชน และสังคมให้มีความมั่นคงตามหลักปรัชญาของเศรษฐกิจพอเพียง

(๑) ส่งเสริมการดำเนินชีวิตตามแนวปรัชญาเศรษฐกิจพอเพียง

(๒) พัฒนาศักยภาพและคุณภาพคนสู่สังคมแห่งการเรียนรู้

(๓) พัฒนาศักยภาพและคุณภาพชีวิตของคน ชุมชนและลดความเหลื่อมล้ำทางสังคม

๔.๓ การบริหารจัดการทรัพยากรธรรมชาติและสิ่งแวดล้อมให้มีความสมดุลและยั่งยืน

(๑) พัฒนาศักยภาพองค์กรปกครองส่วนท้องถิ่นในการบริหารจัดการทรัพยากรธรรมชาติ สิ่งแวดล้อม และสาธารณสุข

(๒) ป้องกัน สงวน อนุรักษ์ และฟื้นฟูทรัพยากรธรรมชาติให้มีการใช้ประโยชน์อย่างสมดุล

(๓) พัฒนาเครือข่ายอนุรักษ์ ฟื้นฟูทรัพยากรธรรมชาติและสิ่งแวดล้อม

(๔) ส่งเสริมการใช้พลังงานทดแทนและพลังงานทางเลือก

๔.๔ เพิ่มประสิทธิภาพระบบการบริหารจัดการเชิงบูรณาการและการจัดการความมั่นคงเพื่อการพัฒนาแบบประชารัฐ

- (๑) ส่งเสริมการพัฒนาศักยภาพบุคลากรรองรับการพัฒนาจังหวัดเชิงคุณภาพ
- (๒) ยกระดับคุณภาพชีวิตของประชาชนโดยเครือข่ายความร่วมมือแบบประชารัฐ
- (๓) พัฒนาระบบการอำนวยความสะดวกและเป็นธรรมของจังหวัด
- (๔) เพิ่มประสิทธิภาพการป้องกันปราบปรามอาชญากรรมและภัยคุกคามข้ามชาติ
- (๕) พัฒนาระบบควบคุมแรงงานต่างด้าวและหลบหนีเข้าเมืองอย่างมีประสิทธิภาพ

ยุทธศาสตร์การพัฒนาขององค์กรปกครองส่วนท้องถิ่นในเขตจังหวัดชุมพร

#### ๑. ยุทธศาสตร์พัฒนาด้านโครงสร้างพื้นฐาน

- ๑.๑ แนวทางการคมนาคมและขนส่ง
- ๑.๒ แนวทางการสาธารณสุขโรคและสาธารณสุขการ
- ๑.๓ แนวทางการผังเมืองและการควบคุมอาคาร

#### ๒. ยุทธศาสตร์การส่งเสริมคุณภาพชีวิต

- ๒.๑ แนวทางการส่งเสริมอาชีพ
- ๒.๒ แนวทางสวัสดิการสังคม

- การส่งเสริมและพัฒนาผู้สูงอายุ เบี้ยยังชีพ สุขอนามัย และสภาพแวดล้อม
- การส่งเสริมและพัฒนาผู้พิการ สุขอนามัย และสภาพแวดล้อม
- การส่งเสริมและพัฒนาเด็กเยาวชน อาหารเสริม (นม) และอาหารกลางวัน
- การส่งเสริมด้านที่พ่อกอาศัยให้แก่ผู้ยากไร้ ผู้ด้อยโอกาส ผู้ยากจนให้มีที่อยู่อาศัย

- งานสิทธิมนุษยชน การรักษาสีที่ประชาชนควรได้รับอย่างเท่าเทียมกัน

๒.๓ แนวทางการศึกษา ทั้งในระบบและนอกระบบ โดยการส่งเสริมให้มีศูนย์การเรียนรู้ชุมชนและการศึกษาตามอัธยาศัย

๒.๔ แนวทางการสาธารณสุข การส่งเสริมสุขภาพพลามัยของประชาชน

#### ๓. ยุทธศาสตร์การจัดระเบียบชุมชน/สังคม และการรักษาความสงบเรียบร้อย

๓.๑ แนวทางการส่งเสริมประชาธิปไตย พัฒนาประชาธิปไตยภาคพลเมือง จัดทำระบบข้อมูล ข่าวสารเพื่อการพัฒนาชุมชน ตลอดจนสร้างเครือข่ายความเสมอภาคและสิทธิเสรีภาพ

๓.๒ แนวทางการรักษาความยุติธรรมและกระบวนการยุติธรรม ประenomข้อพิพาท และช่วยเหลือทางด้านกฎหมาย

๓.๓ แนวทางการป้องกันและบรรเทาสาธารณภัย เพื่อลดความสูญเสียจากสาธารณภัยที่อาจเกิดขึ้น

- ส่งเสริมความรู้ในการจัดการสาธารณภัย
- ซักซ้อมการป้องกันและบรรเทาสาธารณภัย
- จัดหาสถานที่ และอุปกรณ์ในการช่วยเหลือเมื่อเกิดสาธารณภัย

๓.๔ แนวทางการรักษาความสงบเรียบร้อย สำรวจจุดที่เกิดเหตุร้าย ภัยจากกลุ่มมิจฉาชีพและหามาตรการป้องกัน

๓.๕ แนวทางการป้องกันและแก้ไขปัญหาเสพติด มาตรการในการป้องกันปัญหา โดย การบังคับใช้กฎหมายอย่างเคร่งครัด



**๔. ยุทธศาสตร์พัฒนาการวางแผน การส่งเสริมการลงทุน พาณิชยกรรม และการท่องเที่ยว**

- ๔.๑ แนวทางการส่งเสริมการลงทุน สร้างแนวคิดเศรษฐกิจสร้างสรรค์ในชุมชน เพิ่มมูลค่าผลิตภัณฑ์ และพึ่งพาตนเองตามหลักปรัชญาเศรษฐกิจพอเพียง
- ๔.๒ แนวทางการส่งเสริมการเกษตร ให้ความรู้ทางวิชาการ จัดตั้งกลุ่มเกษตรกร จำหน่ายผลผลิต หาพันธุ์พืช และการบำรุงรักษาดิน
- ๔.๓ แนวทางการพาณิชยกรรม หาสถานที่ที่เหมาะสมสำหรับการค้าขาย และมาตรการสร้างความมั่นคงทางรายได้ให้แก่กลุ่มผู้ค้าขาย
- ๔.๔ แนวทางด้านการท่องเที่ยว ส่งเสริมการท่องเที่ยวที่ไม่ก่อผลกระทบต่อ สภาพแวดล้อมและวิถีชีวิตของชุมชน

**๕. ยุทธศาสตร์การบริหารจัดการและการอนุรักษ์ทรัพยากรธรรมชาติและสิ่งแวดล้อม**

- ๕.๑ แนวทางการอนุรักษ์ทรัพยากรธรรมชาติ คุ้มครองดูแลบำรุงรักษาป่าและน้ำ แบบบูรณาการ

**๖. ยุทธศาสตร์ด้านศิลปะ วัฒนธรรม จารีตประเพณี และภูมิปัญญาท้องถิ่น**

- ๖.๑ แนวทางการส่งเสริมการสืบทอดภูมิปัญญาท้องถิ่น สร้างองค์ความรู้ให้แก่คนในท้องถิ่น
- ๖.๒ แนวทางการอนุรักษ์ขนบธรรมเนียม จารีตประเพณี และรักษาอัตลักษณ์ของท้องถิ่น
- ๖.๓ แนวทางการอนุรักษ์ ทำนุบำรุง รักษาโบราณสถาน โบราณวัตถุในพื้นที่

**๗. ยุทธศาสตร์ด้านนโยบายสำคัญของรัฐบาล**

- ๗.๑ แนวทางการป้องกัน และปราบปรามการทุจริต ประพฤติมิชอบในภาครัฐ อย่างจริงจัง
  - เสริมสร้างจิตสำนึกและค่านิยม
  - สร้างวินัยแก่ทุกภาคส่วน
  - รวมพลังแผ่นดินป้องกันและปราบปรามการทุจริต
- ๗.๒ แนวทางการส่งเสริมการมีส่วนร่วม

**๘. ยุทธศาสตร์การเตรียมความพร้อมเข้าสู่ประชาคมอาเซียน**

- ๘.๑ แนวทางพัฒนากลุ่ม อปท.ที่มีพรมแดนติดต่อกับประเทศเพื่อนบ้าน
- ๘.๒ แนวทางส่งเสริมด้านโครงสร้างพื้นฐานและระบบคมนาคม
- ๘.๓ แนวทางส่งเสริมด้านการค้าและการลงทุน
- ๘.๔ แนวทางส่งเสริมด้านการท่องเที่ยว
- ๘.๕ แนวทางส่งเสริมด้านการศึกษา
- ๘.๖ แนวทางส่งเสริมด้านสาธารณสุข
- ๘.๗ แนวทางส่งเสริมด้านสิ่งแวดล้อม
- ๘.๘ แนวทางส่งเสริมด้านอัตลักษณ์

**๒. ยุทธศาสตร์ขององค์กรปกครองส่วนท้องถิ่น**

**๒.๑ วิสัยทัศน์การพัฒนาองค์การบริหารส่วนตำบลเขาทะเล**

“ สะดวกสัญจร           เกษตรกรพัฒนา           ศึกษาเรียนรู้           ฟื้นฟูอาชีพเดิม  
ส่งเสริมการตลาด    ธรรมชาติเลิศล้ำ       อุตสาหกรรมท่องเที่ยว    หนึ่งเดียวเขาทะเล ”

**๒.๒ ยุทธศาสตร์การพัฒนากองคการบริหารส่วนตำบลเขาทะเล**

**๑. ยุทธศาสตร์การพัฒนาด้านโครงสร้างพื้นฐาน**

**๑.๑ การคมนาคมและการขนส่ง**

- การคมนาคมมีความสะดวกรวดเร็ว

**๑.๒ สาธารณูปโภคและสาธารณูปการ**

- ประชาชนมีระบบสาธารณูปโภคและสาธารณูปการเพียงพอและทั่วถึง

**๒. ยุทธศาสตร์การพัฒนาด้านงานส่งเสริมคุณภาพชีวิต**

**๒.๑ การส่งเสริมอาชีพ**

- ประชาชนมีอาชีพและมีรายได้เพียงพอ
- ประชาชนดำเนินชีวิตตามแนวปรัชญาเศรษฐกิจพอเพียง

**๒.๒ ด้านสวัสดิการสังคม**

- จัดสวัสดิการสังคมแก่ผู้สูงอายุ คนพิการ ผู้ป่วยโรคเอดส์ และผู้ด้อยโอกาส อย่งทั่วถึง

- การส่งเสริมและพัฒนาเด็กและเยาวชนในท้องถิ่น

**๒.๓ ด้านการศึกษา**

- ส่งเสริมการศึกษาในระบบ และนอกระบบโดยการส่งเสริมให้มีศูนย์การเรียนรู้ชุมชนและการศึกษาตามอัธยาศัย

**๒.๔ ด้านสาธารณสุข**

- สนับสนุนสาธารณสุขขั้นพื้นฐาน ส่งเสริม ป้องกัน และควบคุมโรคติดต่อ

**๓. ยุทธศาสตร์การพัฒนาด้านการจัดระเบียบชุมชน/สังคม และการรักษาความสงบเรียบร้อย**

**๓.๑ ด้านการส่งเสริมประชาธิปไตย**

- ส่งเสริมสนับสนุนหลักการปกครองระบอบประชาธิปไตย
- ประชาชนมีส่วนร่วมทางการเมือง การบริหาร

**๓.๒ ด้านการป้องกันและบรรเทาสาธารณภัย**

- ส่งเสริมการป้องกันและบรรเทาสาธารณภัยในเขต อปท.

**๓.๓ ด้านการรักษาความสงบเรียบร้อย**

- จัดระเบียบชุมชนและการรักษาความสงบเรียบร้อยภายใน

**๓.๔ งานด้านการบริหารจัดการและการให้บริการประชาชน เน้นพัฒนาบุคลากรให้มีคุณภาพในการให้บริการ**

**๔. ยุทธศาสตร์ด้านการวางแผนการส่งเสริมการลงทุนพาณิชย์ยกรรมและการท่องเที่ยว**

**๔.๑ ด้านการส่งเสริมการลงทุน**

**๔.๒ งานด้านการท่องเที่ยว**

- ส่งเสริมและพัฒนาการท่องเที่ยวระดับตำบลให้สมดุลและยั่งยืน

**๕. ยุทธศาสตร์ด้านการและสิ่งแวดล้อมบริหารจัดการและการอนุรักษ์ทรัพยากรธรรมชาติ**

**๕.๑ งานด้านการอนุรักษ์ทรัพยากรธรรมชาติ**

- ส่งเสริมการอนุรักษ์ทรัพยากรธรรมชาติและสิ่งแวดล้อมให้สมดุลและยั่งยืน

**๖.ยุทธศาสตร์ด้านศิลปวัฒนธรรม จารีตประเพณี และภูมิปัญญาท้องถิ่น**

### ๖.๑ งานด้านส่งเสริมการสืบทอดภูมิปัญญาท้องถิ่น

- ส่งเสริมกิจกรรมวันสำคัญทางศาสนา
- พัฒนาและส่งเสริมงานประเพณีวัฒนธรรมและภูมิปัญญาท้องถิ่น

### ๗. ยุทธศาสตร์ด้านการเตรียมความพร้อมเข้าสู่ประชาคมอาเซียน

๗.๑ ด้านส่งเสริมการท่องเที่ยว

๗.๒ ด้านส่งเสริมการศึกษา

### ๒.๓ เป้าประสงค์ในการพัฒนา (Gosls) ประกอบด้วย ๔ ด้าน ดังนี้

เป้าประสงค์ทางด้านเศรษฐกิจ

๑. เพื่อให้ประชาชนในชุมชนมีงานทำและมีรายได้เพิ่มมากขึ้น
๒. เพื่อเพิ่มแหล่งท่องเที่ยวภายในชุมชนอย่างน้อย ๒ แห่ง
๓. เพื่อให้ประชาชนได้รับความรู้และทักษะในการประกอบอาชีพ
๔. เพื่อให้ศิลปวัฒนธรรมของท้องถิ่นได้รับการอนุรักษ์ให้คงอยู่ต่อไป

เป้าประสงค์ทางด้านสังคม

๑. เพื่อให้ประชาชนในชุมชนได้รับสวัสดิการมีความมั่นคงในชีวิตและทรัพย์สิน
๒. ระบบการศึกษาขั้นพื้นฐานได้รับการพัฒนาและเด็กนักเรียนได้รับการส่งเสริมให้ดำเนินกิจกรรมที่เป็นประโยชน์

๓. บุคลากรทางการศึกษาได้รับการพัฒนาให้มีคุณภาพ

๔. เยาวชนและประชาชนทุกกลุ่มมีการออกกำลังกายเล่นกีฬาอย่างเหมาะสม

เป้าประสงค์ทางด้านสิ่งแวดล้อม

๑. เพื่อพัฒนาโครงสร้างพื้นฐานให้ครอบคลุมอย่างทั่วถึง
๒. เพื่อส่งเสริมการจัดการทรัพยากรธรรมชาติและสิ่งแวดล้อม

เป้าประสงค์ทางการบริหารจัดการ

๑. เพื่อพัฒนาระบบการปฏิบัติราชการให้มีคุณภาพและเพิ่มขีดความสามารถของบุคลากรในการเสริมสร้างธรรมาภิบาลในการปฏิบัติงาน
๒. เพื่อให้มีวัสดุอุปกรณ์ในการปฏิบัติงานรวมถึงปรับปรุงสถานที่ทำงานให้มีเครื่องมือเครื่องใช้ที่ทันสมัย

### ๒.๔ ตัวชี้วัด

- ยุทธศาสตร์ที่ ๑ ตัวชี้วัด : ร้อยละที่เพิ่มขึ้นของรายได้
- ยุทธศาสตร์ที่ ๒ ตัวชี้วัด : ร้อยละของการมีคุณภาพชีวิตที่ดีขึ้น
- ยุทธศาสตร์ที่ ๓ ตัวชี้วัด : จำนวนที่เพิ่มขึ้นของสาธารณูปโภคและสาธารณูปการ
- ยุทธศาสตร์ที่ ๔ ตัวชี้วัด : ร้อยละการจัดการองค์กรมมีประสิทธิภาพมากขึ้น
- ยุทธศาสตร์ที่ ๕ ตัวชี้วัด : ร้อยละการจัดการองค์กรมมีประสิทธิภาพมากขึ้น
- ยุทธศาสตร์ที่ ๖ ตัวชี้วัด : ร้อยละการจัดการองค์กรมมีประสิทธิภาพมากขึ้น
- ยุทธศาสตร์ที่ ๗ ตัวชี้วัด : ร้อยละการจัดการองค์กรมมีประสิทธิภาพมากขึ้น

### ๒.๕ ค่าเป้าหมาย

- ยุทธศาสตร์ที่ ๑ ค่าเป้าหมาย : พ.ศ.๒๕๖๑-๒๕๖๔ หน่วยนับ ร้อยละ ๓
- ยุทธศาสตร์ที่ ๒ ค่าเป้าหมาย : พ.ศ.๒๕๖๑-๒๕๖๔ หน่วยนับ ร้อยละ ๗๐
- ยุทธศาสตร์ที่ ๓ ค่าเป้าหมาย : พ.ศ.๒๕๖๑-๒๕๖๔ หน่วยนับ ปีละ ๑๐
- ยุทธศาสตร์ที่ ๔ ค่าเป้าหมาย : พ.ศ.๒๕๖๑-๒๕๖๔ หน่วยนับ ร้อยละ ๗๐
- ยุทธศาสตร์ที่ ๕ ค่าเป้าหมาย : พ.ศ.๒๕๖๑-๒๕๖๔ หน่วยนับ ร้อยละ ๗๐

ยุทธศาสตร์ที่ ๖ ค่าเป้าหมาย : พ.ศ.๒๕๖๑-๒๕๖๔ หน่วยนับ ร้อยละ ๗๐

ยุทธศาสตร์ที่ ๗ ค่าเป้าหมาย : พ.ศ.๒๕๖๑-๒๕๖๔ หน่วยนับ ร้อยละ ๗๐

## ๒.๖ กลยุทธ์

- ๑) การพัฒนาบำรุงรักษา เส้นทางคมนาคม ระบบสาธารณูปโภค สาธารณูปการและงานก่อสร้างต่างๆ ให้ได้มาตรฐาน
- ๒) ส่งเสริมให้ประชาชนมีคุณภาพชีวิตที่ดี
- ๓) ส่งเสริมการบริหารงานขององค์กรตามหลักธรรมาภิบาล
- ๔) ส่งเสริมและสนับสนุนให้ประชาชนมีรายได้เพิ่มขึ้นอย่างยั่งยืนและลดค่าใช้จ่าย
- ๕) พัฒนาและส่งเสริมการอนุรักษ์ทรัพยากรธรรมชาติและสิ่งแวดล้อม
- ๖) ส่งเสริมให้ประชาชนมีคุณธรรม จริยธรรม และอนุรักษ์คุณค่าทางวัฒนธรรม
- ๗) การพัฒนาการใช้ภาษาอังกฤษของประชาชนเพื่อส่งเสริมการท่องเที่ยว

## ๒.๗ จุดยืนทางยุทธศาสตร์

### จุดยืนทางยุทธศาสตร์ (Positioning) ขององค์การบริหารส่วนตำบลเขาทะเล

องค์การบริหารส่วนตำบลเขาทะเล มีจุดเด่นคือมีภูเขาสูงและรูทะลุมองเห็นได้ในระยะไกลซึ่งเป็นพรมแดนเชื่อมระหว่างตำบลเขาทะเลกับตำบลนาสัก สภาพพื้นที่เป็นที่ราบเชิงเขาอยู่ระหว่างหุบเขาต่างๆ และสภาพพื้นที่ภูเขาสลับกันหรือเป็นเนินคดอ มีลักษณะเป็นดินเหนียวปนทราย จึงทำให้ตำบลเขาทะเลเป็นตำบลที่มีบทบาทเด่นทางด้าน การเพาะปลูกพืชเศรษฐกิจระดับอำเภอ คือ ยางพารา ปาล์ม น้ำมัน กาแฟ และไม้ผล เช่นทุเรียน ลองกอง มังคุด ประชากรส่วนใหญ่ประกอบอาชีพเกษตรกรรม เนื่องจากพื้นที่ตั้งอยู่ในบริเวณที่มีดินอุดมสมบูรณ์ และเป็นบริเวณที่ตั้งอยู่ใกล้ภูเขาซึ่งเป็นแหล่งต้นน้ำลำธารหลายสาย จึงมีสถานที่ท่องเที่ยวหลายแห่ง เช่น ถ้ำธารลอดใหญ่ เป็นอุโมงค์ที่สามารถลอดผ่านภูเขาไปยังอีกฝั่งหนึ่งของ หมู่ที่ ๑๑ ตำบลนาสัก รวมทั้งป่าเขาสันแดน ,จุดชมวิวรูเขาทะเล , ถ้ำแก้วพิสดาร

นอกจากนี้จุดแข็งอีกอย่างหนึ่งของตำบลเขาทะเลยังมีการรวมตัวกันของเกษตรกรชาวสวนกาแฟในตำบลเขาทะเลจดทะเบียนจัดตั้งเป็นกลุ่มเกษตรกรทำสวนเขาทะเลขึ้น มีวัตถุประสงค์เพื่อรวบรวมแปรรูปและจำหน่ายผลผลิตทางการเกษตรเป็นศูนย์กลางการแลกเปลี่ยนข้อมูลและส่งเสริมความสามัคคีของสมาชิก คิดแปรรูปกาแฟผ่านกระบวนการผลิตที่ถูกสุขลักษณะ สะอาด ปลอดภัย ผ่านมาตรฐาน อ.ย.บรรจุภัณฑ์ และฉลากออกแบบอย่างทันสมัย จากภูมิปัญญาไทยสู่สากล จนมาเป็นผลิตภัณฑ์กาแฟผงปรุงสำเร็จรูปหรือวันแปรรูปผลิตภัณฑ์จนเป็นที่ยอมรับของผู้บริโภคและหน่วยงานภาครัฐและองค์กรอื่นๆ ที่เกี่ยวข้องจนได้รับการคัดเลือกเป็นสินค้า OTOP ของจังหวัดชุมพรและระดับประเทศ ประกอบกับมีเส้นทางคมนาคมที่สามารถเชื่อมโยงสู่อำเภอละอุ่น จังหวัดระนอง ตำบลเขาค่าย ตำบลทุ่งระยะ และตำบลนาสัก ซึ่งเป็นพื้นที่ชุมชนใกล้เคียงที่สามารถพัฒนาเชื่อมโยงด้าน การท่องเที่ยวร่วมกัน นอกจากนี้ในอนาคตความสะดวกในการเดินทางสัญจรสู่พื้นที่ภายนอกตำบล ทำให้การผลิตและขนส่งสินค้าทางการเกษตรสามารถส่งออกจำหน่ายสู่ตลาดภายนอกตำบลที่มีตลาดรองรับ และในอนาคตการเข้าสู่ประชาคมอาเซียนของประเทศไทย จะเป็นโอกาสที่จะทำให้ตำบลเขาทะเลสามารถนำผลผลิตทางการเกษตรโดยเฉพาะไม้ผลเข้าสู่ประชาคมอาเซียนได้

ฉะนั้น ด้วยสภาพพื้นที่ขององค์การบริหารส่วนตำบลเขาทะเลที่มีความอุดมสมบูรณ์ เหมาะแก่การทำ การเกษตร มีสถานที่ท่องเที่ยวหลายแห่งที่สวยงาม และมีเส้นทางคมนาคมสายหลักที่สะดวกในการติดต่อกับตำบลอื่นๆ ที่เอื้ออำนวยต่อการพัฒนาด้านการท่องเที่ยวอย่างยั่งยืนได้ จึงกำหนดจุดยืนทางยุทธศาสตร์ (Positioning) ของตำบลเขาทะเล คือ

“พัฒนาสินค้าภาคเกษตรให้ได้มาตรฐานเพื่อการส่งออก  
พร้อมการพัฒนาแหล่งท่องเที่ยวสู่เส้นทางเศรษฐกิจระหว่างฝั่งอ่าวไทย-อันดามัน”

๒.๘ ความเชื่อมโยงของยุทธศาสตร์ในภาพรวม

การจัดทำแผนพัฒนาท้องถิ่นสี่ปีขององค์การบริหารส่วนตำบลมีความเชื่อมโยงของยุทธศาสตร์ใน  
ภาพรวม

ดังนี้

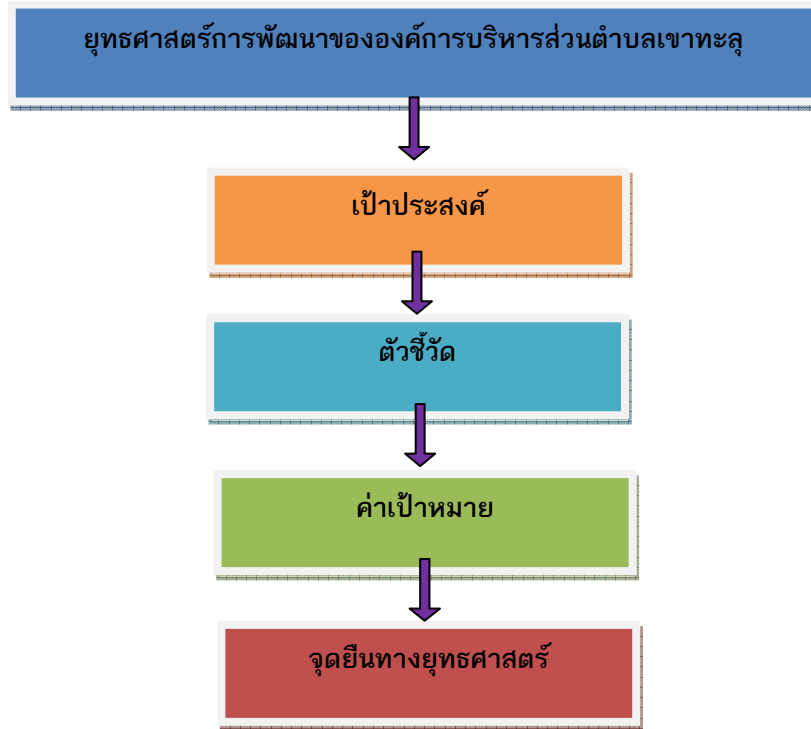

๓. การวิเคราะห์เพื่อพัฒนาท้องถิ่น

๓.๑ การวิเคราะห์กรอบการจัดทำยุทธศาสตร์ขององค์กรปกครองส่วนท้องถิ่น

การวิเคราะห์ศักยภาพเพื่อประเมินสถานการณ์การพัฒนาท้องถิ่นในปัจจุบัน เป็นการประเมินโดยวิเคราะห์ถึงโอกาส และภาวะคุกคามหรือข้อจำกัด อันเป็นสภาวะแวดล้อมภายนอกที่มีผลต่อการพัฒนาด้านๆ ของท้องถิ่น รวมทั้งการวิเคราะห์จุดแข็ง จุดอ่อนของท้องถิ่น อันเป็นสภาวะแวดล้อมภายในของท้องถิ่น ซึ่งทั้งหมดเป็นการประเมินสถานการณ์ของท้องถิ่นในปัจจุบันโดยเป็นการตอบคำถามว่า “ปัจจุบันท้องถิ่นมีสถานการณ์การพัฒนาอยู่ จุดไหน” สำหรับใช้เป็นประโยชน์ในการกำหนดการดำเนินงานในอนาคตต่อไป ทั้งนี้ โดยใช้เทคนิค SWOT analysis การพิจารณาถึงปัจจัยภายใน ได้แก่ จุดแข็ง (Strength - S) จุดอ่อน (Weakness - W) และปัจจัยภายนอก ได้แก่ โอกาส (Opportunity - O) และอุปสรรค (Threat - T) เป็นเครื่องมือ

ผลการวิเคราะห์สภาพแวดล้อม โดยใช้เทคนิค SWOT Analysis

จุดแข็ง (Strength - S)

๑. ตำบลเขาทะเลมีพื้นที่ที่เป็นภูเขาทรีพยากรธรรมชาติที่มีความอุดมสมบูรณ์
๒. ชุมชนมีการดูแลรักษาสภาพป่าไม้ไว้เพื่ออนุรักษ์แหล่งต้นน้ำลำธาร มีการจัดตั้งกลุ่มอนุรักษ์ธรรมชาติและสิ่งแวดล้อม

๓. มีสภาพพื้นที่เหมาะที่จะเป็นสถานที่ท่องเที่ยวทางธรรมชาติที่สวยงาม และมีศักยภาพหลายแห่ง เช่น ถ้ำธารน้ำลอดใหญ่ ป่าเขาสันแดน ถ้ำแก้วพิสดาร ถ้ำน้ำลอดน้อย วัดถ้ำห้วยกลาง ฯลฯ

๔. พื้นที่ส่วนใหญ่ของตำบลเขาทะลุ มีความเหมาะสมต่อการทำการเกษตร เช่น กาแฟ สวนผลไม้
๕. การให้ความร่วมมือของชาวบ้านในการทำกิจกรรมต่างๆ ที่ทางชุมชนจัดขึ้นเป็นไปด้วยดี
๖. มีความหลากหลายทางด้านวัฒนธรรมประเพณีและด้านภาษา

### จุดอ่อน (Weakness - W)

๑. พื้นที่ส่วนใหญ่ของตำบลเขาทะลุอยู่ในเขตป่าสงวนทำให้เกิดความล่าช้าในการพัฒนาและการปฏิรูปที่ดิน
๒. ขาดแคลนน้ำเพื่อการเกษตร และเพื่อการอุปโภค บริโภคในฤดูแล้ง เนื่องจากไม่มีแหล่งน้ำที่มีศักยภาพในการกักเก็บน้ำไว้ใช้ตลอดปี
๓. เส้นทางคมนาคมไม่สะดวกต่อการขนส่งผลผลิตทางการเกษตร
๔. ประชาชนในตำบลเขาทะลุไม่ตระหนักถึงความสำคัญของทรัพยากรธรรมชาติที่ถูกทำลายลง เช่น ป่าไม้ ซึ่งเป็นแหล่งต้นน้ำลำธาร
๕. สภาพดินเสื่อมคุณภาพ ขาดความอุดมสมบูรณ์ เนื่องจากเกษตรกรมีการใช้สารเคมี เช่น ยาปราบศัตรูพืช ยาฆ่าแมลง

### โอกาส (Opportunity - O)

๑. พัฒนาเส้นทางคมนาคมไปสู่เส้นทางเศรษฐกิจระหว่างฝั่งอ่าวไทย-อันดามัน
๒. แปรรูปสินค้าภาคการเกษตรไปสู่การผลิตแบบครบวงจรเพื่อเพิ่มมูลค่าสินค้า
๓. พัฒนาระบบการผลิตให้ได้มาตรฐานเพื่อการส่งออก
๔. มีความพร้อมในการพัฒนาเป็นแหล่งท่องเที่ยวเชิงอนุรักษ์ / เชิงเกษตร
๕. เป็นศูนย์กลางรวบรวมผลผลิตทางการเกษตร

### อุปสรรค (Threat - T)

๑. เกิดภัยธรรมชาติเป็นครั้งคราว ทำให้เกิดความเสียหายกับพื้นที่เกษตรกรรม
๒. คุณภาพผลผลิตยังไม่สามารถพัฒนาให้ตรงกับความต้องการของตลาดได้
๓. งบประมาณมีจำกัด ไม่สามารถพัฒนาระบบคมนาคมให้เกิดมาตรฐานที่ดีได้

#### ๓.๒ การประเมินสถานการณ์สภาพแวดล้อมภายนอกที่เกี่ยวข้อง

จากสภาพปัญหาในปัจจุบันดังกล่าวหาก ไม่ได้รับการแก้ไขอย่างเหมาะสมและทันเวลาแล้วในอนาคตเมื่อมีประชาชนเพิ่มมากขึ้นจะก่อให้เกิดปัญหาตามมา ดังนี้

๑. ปัญหาขยะเพิ่มปริมาณและเพิ่มระดับความรุนแรงมากขึ้น เนื่องจากในปัจจุบันประชากรในชุมชนยังไม่เห็นถึงความสำคัญของการกำจัดขยะที่ถูกต้องวิธี
๒. ปัญหาสุขภาพอนามัยของคนในชุมชนถูกทำลาย เนื่องจากมีการใช้สารเคมีและยาปราบศัตรูพืชในปริมาณที่มากและผิดวิธี
๓. ปัญหาภัยธรรมชาติ เช่น ภัยแล้ง อุทกภัย และดินโคลนถล่ม เนื่องจากป่าไม้ถูกทำลายมากขึ้น
๔. ปัญหาความยากจน เนื่องจากผลผลิตทางการเกษตรลดลง ซึ่งเกิดจากปัญหาที่ดินเสื่อมและขาดแคลนน้ำเพื่อการเกษตร
๕. ปัญหาความไม่ปลอดภัยในชีวิตและทรัพย์สิน เนื่องจากสภาพสังคมที่เปลี่ยนแปลงไป ผู้คนมีการแก่งแย่งกันมากขึ้น จนทำให้เกิดความเห็นแก่ตัว
๖. ปัญหาการว่างงานและการอพยพย้ายถิ่นฐาน เนื่องจากประชากรในตำบลเขาทะลุ ส่วนใหญ่ประกอบอาชีพทางการเกษตร ดังนั้นเมื่อหมดฤดูเก็บเกี่ยวผลผลิต จึงไม่มีงานทำประกอบกับไม่มีอาชีพเสริมรองรับและเนื่องจากผลผลิต และราคาผลผลิตทางการเกษตรลดลง

๓.๓ ความเชื่อมโยงยุทธศาสตร์การพัฒนาจังหวัดกับยุทธศาสตร์การพัฒนาขององค์กรปกครองส่วนท้องถิ่น

แบบ ยท.๐๑

โครงสร้างความเชื่อมโยงแผนยุทธศาสตร์การพัฒนาองค์การบริหารส่วนตำบลเขาทะลุ พ.ศ.๒๕๖๑-๒๕๖๔

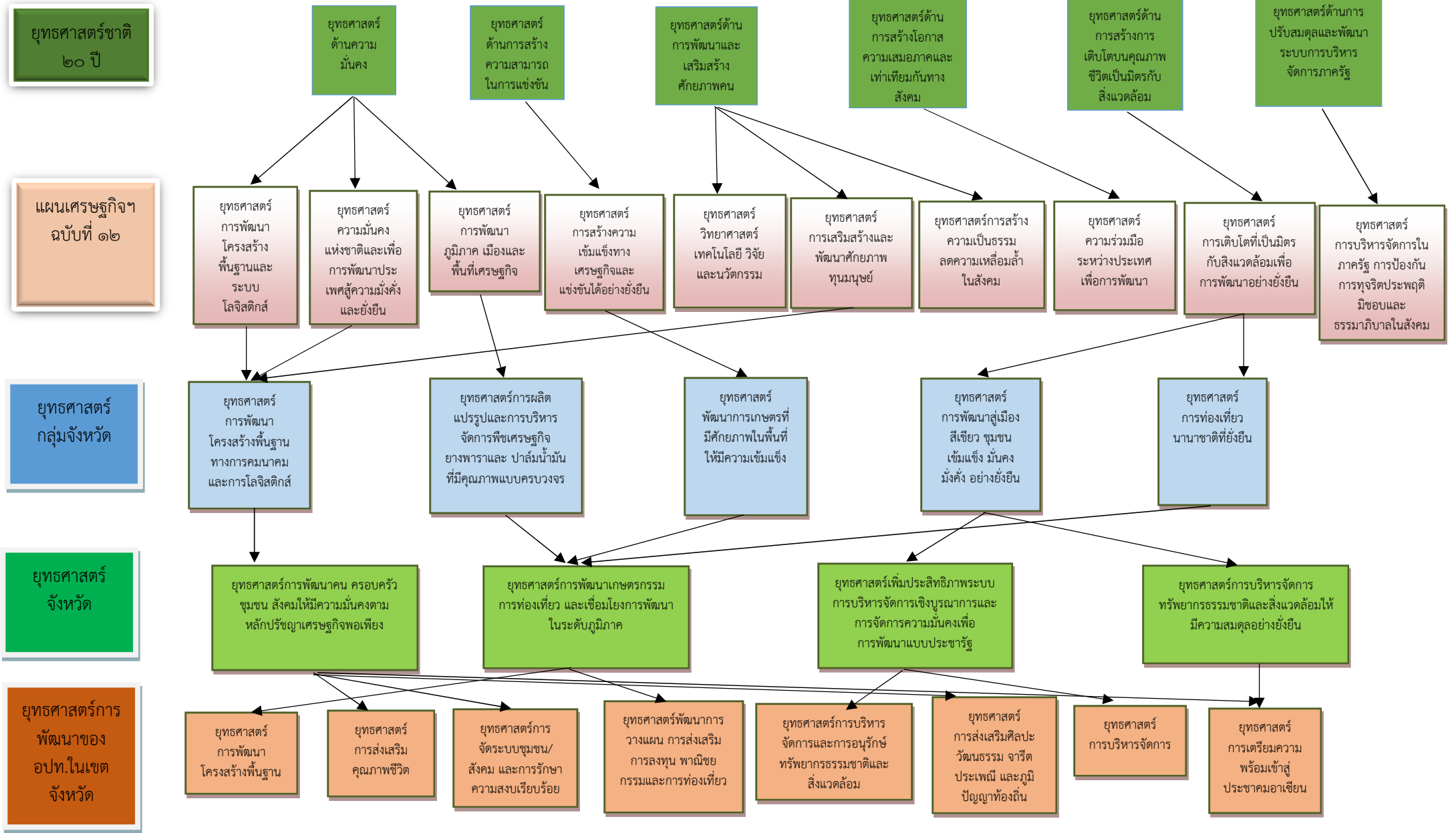

ยุทธศาสตร์  
การพัฒนา  
อปท.

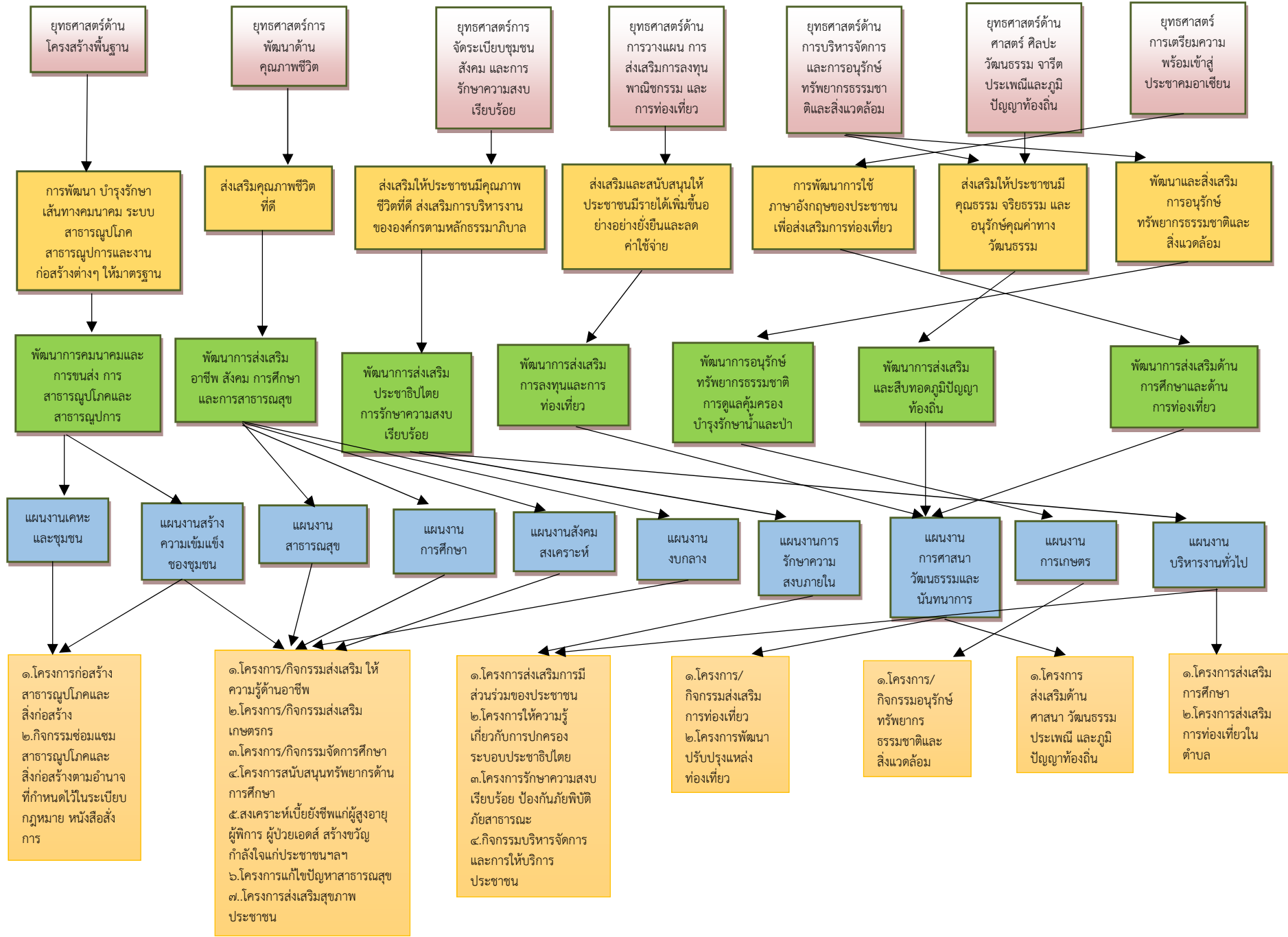



๓.๔ แผนผังยุทธศาสตร์ (strategic map)

แบบ ยท.๐๒

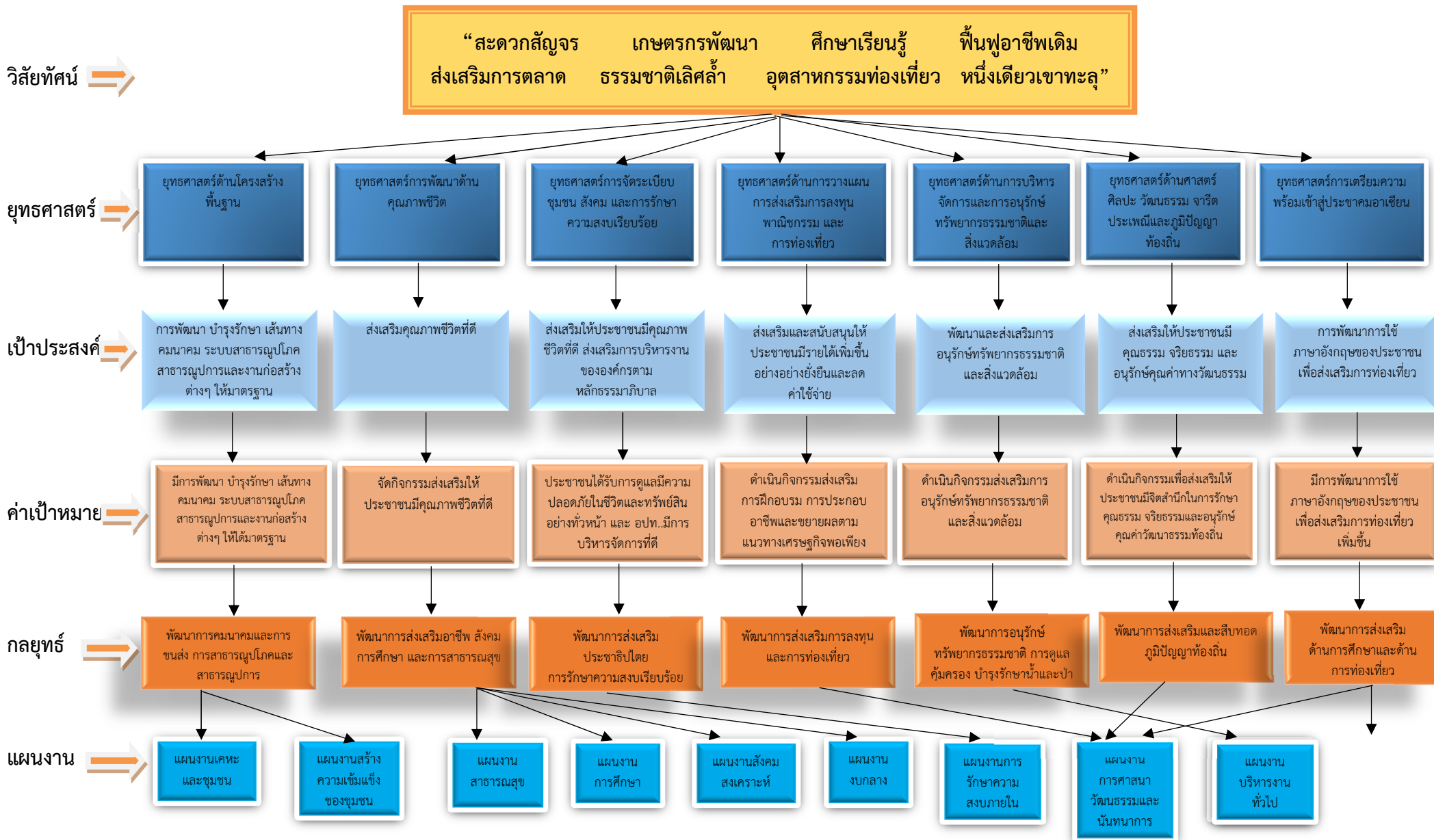

๓.๕ รายละเอียดยุทธศาสตร์

ยพ.๐๓

ความเชื่อมโยงกับยุทธศาสตร์จังหวัด	ยุทธศาสตร์ อพท.ในเขตจังหวัด	ยุทธศาสตร์ อพท.	เป้าประสงค์	ตัวชี้วัด ผลผลิต/ โครงการ	ค่าเป้าหมาย				ความก้าวหน้า ของเป้าหมาย	กลยุทธ์	ผลผลิต/ โครงการ	หน่วยงาน รับผิดชอบ หลัก	หน่วย สนับสนุน
					๒๕๖๑	๒๕๖๒	๒๕๖๓	๒๕๖๔					
การพัฒนาเกษตรกรรม การท่องเที่ยว และ เชื่อมโยงการพัฒนาใน ระดับภูมิภาค	การพัฒนาโครงสร้าง พื้นฐาน	ด้านโครงสร้าง พื้นฐาน	การพัฒนา บำรุงรักษา เส้นทางคมนาคม ระบบ สาธารณูปโภค สาธารณูปการ และงาน ก่อสร้างต่างๆ ให้ได้ มาตรฐาน	จำนวน โครงการ /กิจกรรม ที่ดำเนินการ	๕	๕	๕	๕	เพิ่มขึ้นทุกปี	การคมนาคมและ การขนส่ง	๒๐ โครงการ	กองช่าง	กองคลัง
การพัฒนาเกษตรกรรม การท่องเที่ยว และ เชื่อมโยงการพัฒนาใน ระดับภูมิภาค	การพัฒนาโครงสร้าง พื้นฐาน	ด้านโครงสร้าง พื้นฐาน	การพัฒนา บำรุงรักษา เส้นทางคมนาคม ระบบ สาธารณูปโภค สาธารณูปการและงาน ก่อสร้างต่างๆ ให้ได้ มาตรฐาน	จำนวน โครงการ /กิจกรรม ที่ดำเนินการ	๒	๒	๒	๒	เพิ่มขึ้นทุกปี	การสาธารณูปโภคและ สาธารณูปการ	๘ โครงการ	กองช่าง	กองคลัง
การพัฒนาคน ครอบครัว ชุมชน สังคมให้มีความ มั่นคงตามหลักปรัชญา เศรษฐกิจพอเพียง	การส่งเสริมคุณภาพ ชีวิต	การพัฒนาด้าน ส่งเสริมคุณภาพ ชีวิต	ส่งเสริมให้ประชาชนมี คุณภาพชีวิตที่ดี	จำนวน โครงการ /กิจกรรม ที่ดำเนินการ	๑	๑	๑	๑	เพิ่มขึ้นทุกปี	การส่งเสริมอาชีพ	๔ โครงการ	สำนักปลัด	กองคลัง
การพัฒนาคน ครอบครัว ชุมชน สังคมให้มีความ มั่นคงตามหลักปรัชญา เศรษฐกิจพอเพียง	การส่งเสริมคุณภาพ ชีวิต	การพัฒนาด้าน ส่งเสริมคุณภาพ ชีวิต	ส่งเสริมให้ประชาชนมี คุณภาพชีวิตที่ดี	จำนวน โครงการ /กิจกรรม ที่ดำเนินการ	๑	๑	๑	๑	โครงการต่อเนื่อง ทุกปี	ด้านการศึกษา	๔ โครงการ	สำนักปลัด	กองคลัง
การพัฒนาคน ครอบครัว ชุมชน สังคมให้มีความ มั่นคงตามหลักปรัชญา เศรษฐกิจพอเพียง	การส่งเสริมคุณภาพ ชีวิต	การพัฒนาด้าน ส่งเสริมคุณภาพ ชีวิต	ส่งเสริมให้ประชาชนมี คุณภาพชีวิตที่ดี	จำนวน โครงการ /กิจกรรม ที่ดำเนินการ	๓	๓	๓	๓	โครงการต่อเนื่อง ทุกปี	ด้านการสาธารณสุข การส่งเสริมสุขภาพอนามัย ของประชาชน	๑๒ โครงการ	สำนักปลัด	กองคลัง

ความเชื่อมโยงกับยุทธศาสตร์จังหวัด	ยุทธศาสตร์ อปท.ในเขตจังหวัด	ยุทธศาสตร์ อปท.	เป้าประสงค์	ตัวชี้วัด ผลผลิต/ โครงการ	ค่าเป้าหมาย				ความก้าวหน้า ของเป้าหมาย	กลยุทธ์	ผลผลิต/ โครงการ	หน่วยงาน รับผิดชอบ หลัก	หน่วย สนับสนุน
					๒๕๖๑	๒๕๖๒	๒๕๖๓	๒๕๖๔					
การพัฒนาคน ครอบครัว ชุมชน สังคมให้มีความมั่นคงตามหลักปรัชญาเศรษฐกิจพอเพียง	การส่งเสริมคุณภาพชีวิต	การพัฒนาด้านส่งเสริมคุณภาพชีวิต	ส่งเสริมให้ประชาชนมีคุณภาพชีวิตที่ดี	จำนวนโครงการ/กิจกรรมที่ดำเนินการ	๕	๕	๕	๕	โครงการต่อเนื่องทุกปี	ด้านสวัสดิการสังคม	๒๐โครงการ	สำนักปลัด	กองคลัง
การพัฒนาคน ครอบครัว ชุมชน สังคมให้มีความมั่นคงตามหลักปรัชญาเศรษฐกิจพอเพียง	การจัดระเบียบชุมชน/สังคม และการรักษาความสงบเรียบร้อย	การจัดระเบียบชุมชน/สังคม และการรักษาความสงบเรียบร้อย	ส่งเสริมให้ประชาชนมีคุณภาพชีวิตที่ดี	จำนวนโครงการ/กิจกรรมที่ดำเนินการ	๒	๒	๒	๒	โครงการต่อเนื่องทุกปี	ด้านการรักษาความสงบเรียบร้อย	๘โครงการ	สำนักปลัด, กองช่าง, กองคลัง	กองคลัง
การพัฒนาคน ครอบครัว ชุมชน สังคมให้มีความมั่นคงตามหลักปรัชญาเศรษฐกิจพอเพียง	การส่งเสริมคุณภาพชีวิต	การจัดระเบียบชุมชน/สังคม และการรักษาความสงบเรียบร้อย	ส่งเสริมให้ประชาชนมีคุณภาพชีวิตที่ดี	จำนวนโครงการ/กิจกรรมที่ดำเนินการ	๑	๑	๑	๑	โครงการต่อเนื่องทุกปี	การบริหารจัดการและการให้บริการประชาชน เน้นพัฒนาบุคลากรให้มีคุณภาพในการให้บริการ	๔โครงการ	สำนักปลัด, กองช่าง	กองคลัง
การพัฒนาเกษตรกรรม การท่องเที่ยว และเชื่อมโยงการพัฒนาในระดับภูมิภาค	การส่งเสริมคุณภาพชีวิต	การจัดระเบียบชุมชน/สังคม และการรักษาความสงบเรียบร้อย	ส่งเสริมให้ประชาชนมีคุณภาพชีวิตที่ดี	จำนวนโครงการ/กิจกรรมที่ดำเนินการ	๓	๓	๓	๓	โครงการต่อเนื่องทุกปี	ด้านการรักษาความสงบเรียบร้อย	๑๒โครงการ	สำนักปลัด, กองช่าง	กองคลัง
การพัฒนาเกษตรกรรม การท่องเที่ยว และเชื่อมโยงการพัฒนาในระดับภูมิภาค	การพัฒนาการวางแผนการส่งเสริมการลงทุนพาณิชย์กรรม และการท่องเที่ยว	การพัฒนาการวางแผนการส่งเสริมการลงทุนพาณิชย์กรรม และการท่องเที่ยว	ส่งเสริมหรือสนับสนุนให้ประชาชนมีรายได้เพิ่มขึ้น อย่างยั่งยืนและลดค่าใช้จ่าย	จำนวนโครงการ/กิจกรรมที่ดำเนินการ	๒	๒	๒	๒	โครงการต่อเนื่องทุกปี	การท่องเที่ยว	๒โครงการ	สำนักปลัด, กองช่าง	กองคลัง

ความเชื่อมโยงกับยุทธศาสตร์จังหวัด	ยุทธศาสตร์ อปท. ในเขตจังหวัด	ยุทธศาสตร์ อปท.	เป้าประสงค์	ตัวชี้วัด ผลผลิต/ โครงการ	ค่าเป้าหมาย				ความก้าวหน้า ของเป้าหมาย	กลยุทธ์	ผลผลิต/ โครงการ	หน่วยงาน รับผิดชอบ หลัก	หน่วย สนับสนุน
					๒๕๖๑	๒๕๖๒	๒๕๖๓	๒๕๖๔					
การเพิ่มประสิทธิภาพระบบการบริหารจัดการเชิงบูรณาการและการจัดการความมั่นคงเพื่อการพัฒนาแบบประชารัฐ	การบริหารจัดการและการอนุรักษ์ทรัพยากรธรรมชาติและสิ่งแวดล้อม	การบริหารจัดการและการอนุรักษ์ทรัพยากรธรรมชาติและสิ่งแวดล้อม	พัฒนาและส่งเสริมการอนุรักษ์ทรัพยากรธรรมชาติและสิ่งแวดล้อม	จำนวนโครงการ/กิจกรรมที่ดำเนินการ	๓	๓	๓	๓	โครงการต่อเนื่องทุกปี	การอนุรักษ์ทรัพยากรธรรมชาติและคุ้มครองดูแลและบำรุงรักษาป่าและน้ำ	๑๒ โครงการ	สำนักปลัด, กองช่าง	กองคลัง
การพัฒนาคน ครอบคลุมชุมชน สังคมให้มีความเข้มแข็งตามหลักปรัชญาเศรษฐกิจพอเพียง	การส่งเสริมศิลปวัฒนธรรม จารีตประเพณี และภูมิปัญญาท้องถิ่น	ด้านศาสตร์ ศิลปะ วัฒนธรรม จารีตประเพณีและภูมิปัญญาท้องถิ่น	ส่งเสริมให้ประชาชนมีคุณธรรม จริยธรรม และอนุรักษ์คุณค่าทางวัฒนธรรม	จำนวนโครงการ/กิจกรรมที่ดำเนินการ	๒	๒	๒	๒	โครงการต่อเนื่องทุกปี	การส่งเสริมและการสืบทอดภูมิปัญญาท้องถิ่น	๘ โครงการ	สำนักปลัด	กองคลัง
การพัฒนาคน ครอบคลุมชุมชน สังคมให้มีความเข้มแข็งตามหลักปรัชญาเศรษฐกิจพอเพียง	การเตรียมความพร้อมเข้าสู่ประชาคมอาเซียน	การเตรียมความพร้อมเข้าสู่ประชาคมอาเซียน	การพัฒนาการใช้ภาษาอังกฤษของประชาชนเพื่อส่งเสริมการท่องเที่ยว	จำนวนโครงการ/กิจกรรมที่ดำเนินการ	๒	๒	๒	๒	โครงการต่อเนื่องทุกปี	ส่งเสริมด้านการท่องเที่ยว	๘ โครงการ	สำนักปลัด, กองช่าง	กองคลัง

## ส่วนที่ ๔

## การนำแผนพัฒนาท้องถิ่นสู่ปฏิบัติการปฏิบัติ

## ๑. ยุทธศาสตร์การพัฒนาและแผนงาน

ที่	ยุทธศาสตร์	ด้าน	แผนงาน	หน่วยงาน รับผิดชอบหลัก	หน่วยงาน สนับสนุน
๑	ยุทธศาสตร์ด้านโครงสร้าง พื้นฐาน	ด้านบริการชุมชนและสังคม	แผนงานเคหะและชุมชน	กองช่าง	
		ด้านบริการชุมชนและสังคม	แผนงานสร้างความ เข้มแข็งของชุมชน	กองช่าง	
๒	ยุทธศาสตร์การพัฒนาด้าน ส่งเสริมคุณภาพชีวิต	ด้านบริการชุมชนและสังคม	แผนงานสร้างความ เข้มแข็งของชุมชน	สำนักปลัด	
		ด้านบริการชุมชนและสังคม	แผนงานการศึกษา	สำนักปลัด	
		ด้านบริการชุมชนและสังคม	แผนงานสาธารณสุข	สำนักปลัด	
		ด้านบริการชุมชนและสังคม	แผนงานสังคมสงเคราะห์	สำนักปลัด	
		ด้านการดำเนินงานอื่น	แผนงานงบกลาง	สำนักปลัด	
๓	ยุทธศาสตร์การจัดระเบียบ ชุมชน สังคม และการรักษา ความสงบเรียบร้อย	ด้านบริหารงานทั่วไป	แผนงานรักษาความสงบ ภายใน	สำนักปลัด, กองช่าง	
		ด้านบริหารงานทั่วไป	แผนงานบริหารงานทั่วไป	สำนักปลัด, กองช่าง	
๔	ยุทธศาสตร์ด้านการวางแผน การส่งเสริมการลงทุน พาณิชย์กรรม และการ ท่องเที่ยว	ด้านบริการชุมชนและสังคม	แผนงานการศาสนา วัฒนธรรมและ นันทนาการ	กองช่าง, สำนักปลัด	
๕	ยุทธศาสตร์ด้านการบริหาร จัดการและการอนุรักษ์ ทรัพยากรธรรมชาติและ สิ่งแวดล้อม	ด้านการเศรษฐกิจ	แผนงานการเกษตร	สำนักปลัด	
๖	ยุทธศาสตร์ด้านศาสตร์ ศิลปะ วัฒนธรรม จารีต ประเพณีและภูมิปัญญา ท้องถิ่น	ด้านบริการชุมชนและสังคม	แผนงานการศาสนา วัฒนธรรม และ นันทนาการ	สำนักปลัด	
๗	ยุทธศาสตร์การเตรียมความ พร้อมเข้าสู่ประชาคม อาเซียน	ด้านบริการชุมชนและสังคม	แผนงานการศาสนา วัฒนธรรม และ นันทนาการ	สำนักปลัด	
รวม	๗ ยุทธศาสตร์	๔ ด้าน	๑๐ แผนงาน	๒ สำนัก/กอง	

องค์การบริหารส่วนตำบลเขาทะลุ

บัญชีสรุปโครงการพัฒนา  
แผนพัฒนาท้องถิ่นสี่ปี (พ.ศ. ๒๕๖๑ - ๒๕๖๔)  
องค์การบริหารส่วนตำบลเขาทะลุ

ยุทธศาสตร์	ปี ๒๕๖๑		ปี ๒๕๖๒		ปี ๒๕๖๓		ปี ๒๕๖๔	
	จำนวนโครงการ	งบประมาณ (บาท)	จำนวนโครงการ	งบประมาณ (บาท)	จำนวนโครงการ	งบประมาณ (บาท)	จำนวนโครงการ	งบประมาณ (บาท)
๑) ยุทธศาสตร์การพัฒนาโครงสร้างพื้นฐาน								
๑.๑ แผนงานเคหะและชุมชน	๑๘	๒๖,๘๒๐,๐๐๐	๑๑	๒๕,๓๑๐,๐๐๐	๕	๗,๘๙๐,๐๐๐	๑๒	๒๔,๘๙๐,๐๐๐
๑.๒ แผนงานสร้างความเข้มแข็งของชุมชน	๒๑	๒๑,๕๘๐,๐๐๐	๑๙	๑๙,๘๘๐,๐๐๐	๑๙	๑๙,๘๘๐,๐๐๐	๑๙	๑๙,๘๘๐,๐๐๐
๒) ยุทธศาสตร์การพัฒนาด้านส่งเสริมคุณภาพชีวิต								
๒.๑ แผนงานสร้างความเข้มแข็งของชุมชน	๒๗	๑๐,๘๒๐,๐๐๐	๒๔	๘,๗๒๐,๐๐๐	๒๕	๙,๑๒๐,๐๐๐	๒๔	๘,๗๒๐,๐๐๐
๒.๒ แผนงานการศึกษา	๙	๓,๓๓๐,๐๐๐	๙	๓,๓๓๐,๐๐๐	๙	๓,๓๓๐,๐๐๐	๙	๓,๓๓๐,๐๐๐
๒.๓ แผนงานสาธารณสุข	๑๖	๑,๖๙๘,๕๒๓	๑๖	๑,๖๙๘,๕๒๓	๑๖	๑,๖๙๘,๕๒๓	๑๖	๑,๖๙๘,๕๒๓
๒.๔ แผนงานสังคมสงเคราะห์	๘	๗๘๐,๐๐๐	๘	๗๘๐,๐๐๐	๘	๗๘๐,๐๐๐	๘	๗๘๐,๐๐๐
๒.๕ แผนงานงบบกกลาง	๔	๖๑๐,๐๐๐	๔	๓๑๐,๐๐๐	๔	๖๑๐,๐๐๐	๔	๖๑๐,๐๐๐
๓) ยุทธศาสตร์การจัดระเบียบชุมชน/สังคมและการรักษาความสงบเรียบร้อย								
๓.๑ แผนงานการรักษาความสงบภายใน	๒๑	๔,๔๘๐,๐๐๐	๒๑	๔,๔๘๐,๐๐๐	๒๑	๔,๔๘๐,๐๐๐	๒๑	๔,๔๘๐,๐๐๐
๓.๒ แผนงานบริหารงานทั่วไป	๓	๙๕๐,๐๐๐	๓	๙๕๐,๐๐๐	๓	๙๕๐,๐๐๐	๓	๙๕๐,๐๐๐
<b>รวม</b>	<b>๑๒๗</b>	<b>๗๑,๐๕๘,๕๒๓</b>	<b>๑๑๕</b>	<b>๖๕,๗๕๘,๕๒๓</b>	<b>๑๑๐</b>	<b>๔๘,๗๐๘,๕๒๓</b>	<b>๑๑๖</b>	<b>๖๕,๓๓๘,๕๒๓</b>

ยุทธศาสตร์	ปี ๒๕๖๑		ปี ๒๕๖๒		ปี ๒๕๖๓		ปี ๒๕๖๔	
	จำนวนโครงการ	งบประมาณ (บาท)	จำนวนโครงการ	งบประมาณ (บาท)	จำนวนโครงการ	งบประมาณ (บาท)	จำนวนโครงการ	งบประมาณ (บาท)
๔) ยุทธศาสตร์ด้านการวางแผน การส่งเสริมการลงทุน พาณิชยกรรม และการท่องเที่ยว ๔.๑ แผนงานการศาสนา วัฒนธรรมและนันทนาการ	๒๑	๕,๗๕๕,๐๐๐	๒๑	๕,๗๕๕,๐๐๐	๒๑	๕,๗๕๕,๐๐๐	๒๑	๕,๗๕๕,๐๐๐
๕) ยุทธศาสตร์ด้านการบริหารจัดการและการอนุรักษ์ทรัพยากรธรรมชาติและสิ่งแวดล้อม ๕.๑ แผนงานการเกษตร	๖	๓,๔๕๐,๐๐๐	๖	๓,๔๕๐,๐๐๐	๖	๓,๔๕๐,๐๐๐	๖	๓,๔๕๐,๐๐๐
๖) ยุทธศาสตร์ด้านศาสตร์ ศิลปะ วัฒนธรรม จารีตประเพณีและภูมิปัญญาท้องถิ่น ๖.๑ แผนงานการศาสนา วัฒนธรรมและนันทนาการ	๗	๑,๕๓๐,๐๐๐	๗	๑,๕๓๐,๐๐๐	๗	๑,๕๓๐,๐๐๐	๗	๑,๕๓๐,๐๐๐
๗) ยุทธศาสตร์การเตรียมความพร้อมเข้าสู่ประชาคมอาเซียน ๗.๑ แผนงานการศาสนา วัฒนธรรมและนันทนาการ	๓	๑๓๐,๐๐๐	๓	๑๓๐,๐๐๐	๓	๑๓๐,๐๐๐	๓	๑๓๐,๐๐๐
<b>รวม</b>	<b>๓๗</b>	<b>๑๐,๘๖๕,๐๐๐</b>	<b>๓๗</b>	<b>๑๐,๘๖๕,๐๐๐</b>	<b>๓๗</b>	<b>๑๐,๘๖๕,๐๐๐</b>	<b>๓๗</b>	<b>๑๐,๘๖๕,๐๐๐</b>
<b>รวมทั้งสิ้น</b>	<b>๑๖๔</b>	<b>๘๑,๗๐๘,๕๒๓</b>	<b>๑๕๒</b>	<b>๗๖,๖๒๓,๕๒๓</b>	<b>๑๔๗</b>	<b>๕๙,๕๗๓,๕๒๓</b>	<b>๑๕๓</b>	<b>๗๖,๒๐๓,๐๐๐</b>

๒. บัญชีโครงการพัฒนาท้องถิ่น

แบบ ผ.๐๑

รายละเอียดโครงการพัฒนา  
แผนพัฒนาท้องถิ่นสี่ปี (พ.ศ.๒๕๖๑-๒๕๖๔)  
สำหรับ องค์กรปกครองส่วนท้องถิ่นดำเนินการ  
องค์การบริหารส่วนตำบลเขาทะเลลู

ก.ยุทธศาสตร์จังหวัดที่ ๑ การพัฒนาการเกษตรกรรม การท่องเที่ยว และเชื่อมโยงการพัฒนาในระดับภูมิภาค  
ข.ยุทธศาสตร์การพัฒนาขององค์กรปกครองส่วนท้องถิ่นในเขตจังหวัดที่ ๑ ยุทธศาสตร์การพัฒนาโครงสร้างพื้นฐาน

๑. ยุทธศาสตร์การพัฒนาด้านโครงสร้างพื้นฐาน

๑.๑ แผนงานเคหะและชุมชน

ที่	โครงการ	วัตถุประสงค์	เป้าหมาย (ผลผลิตของโครงการ)	งบประมาณและที่ผ่านมา				ตัวชี้วัด (KPI)	ผลที่คาดว่าจะได้รับ	หน่วยงาน รับผิดชอบหลัก
				๒๕๖๑ (บาท)	๒๕๖๒ (บาท)	๒๕๖๓ (บาท)	๒๕๖๔ (บาท)			
๑	โครงการก่อสร้างถนน คสล. หมู่ที่ ๑	เพื่อให้ประชาชนในหมู่ที่ ๑ ได้มีถนนสำหรับการคมนาคมได้สะดวกรวดเร็ว	ก่อสร้างถนนคอนกรีตเสริมเหล็ก ซอยประชาร่วมใจ กว้าง ๕ เมตร ระยะทาง ๕๐๐ เมตร	-	-	๑,๘๕๐,๐๐๐	-	ร้อยละของครัวเรือนในเขตหมู่ที่ ๑ ที่มีการคมนาคมสะดวกรวดเร็ว	ประชาชนมีถนนที่ได้มาตรฐานเพื่อใช้ในการคมนาคมขนส่งได้สะดวกรวดเร็ว	อบต.(กองช่าง)/กรมส่งเสริมฯ
๒	โครงการก่อสร้างถนน คสล. หมู่ที่ ๑	เพื่อให้ประชาชนในหมู่ที่ ๑ ได้มีถนนสำหรับการคมนาคมได้สะดวกรวดเร็ว	ก่อสร้างถนนคอนกรีตเสริมเหล็ก ซอยมะขามเปรี้ยว กว้าง ๕ เมตร ระยะทาง ๕๐๐ เมตร	-	-	-	๑,๘๕๐,๐๐๐	ร้อยละของครัวเรือนในเขตหมู่ที่ ๑ ที่มีการคมนาคมสะดวกรวดเร็ว	ประชาชนมีถนนที่ได้มาตรฐานเพื่อใช้ในการคมนาคมขนส่งได้สะดวกรวดเร็ว	อบต.(กองช่าง)/กรมส่งเสริมฯ



ที่	โครงการ	วัตถุประสงค์	เป้าหมาย (ผลผลิตของโครงการ)	งบประมาณและที่ผ่านมา				ตัวชี้วัด (KPI)	ผลที่คาดว่าจะได้รับ	หน่วยงาน รับผิดชอบหลัก
				๒๕๖๑ (บาท)	๒๕๖๒ (บาท)	๒๕๖๓ (บาท)	๒๕๖๔ (บาท)			
๓	โครงการก่อสร้างถนน คสล. หมู่ที่ ๑	เพื่อให้ประชาชนในหมู่ที่ ๑ ได้มีถนนสำหรับใช้ในการคมนาคมได้สะดวกรวดเร็ว	ก่อสร้างถนนคอนกรีตเสริมเหล็ก ขยายดอกคูณกว้าง ๕ เมตร ระยะทาง ๕๐๐ เมตร	-	๑,๘๕๐,๐๐๐	-	-	ร้อยละของครัวเรือนในเขตหมู่ที่ ๑ ที่มีการคมนาคมสะดวกรวดเร็ว	ประชาชนมีถนนที่ได้มาตรฐานเพื่อใช้ในการคมนาคมขนส่งได้สะดวกรวดเร็ว	อบต.(กองช่าง) /กรมส่งเสริมฯ
๔	โครงการก่อสร้างคูระบายน้ำ คสล. หมู่ที่ ๑	เพื่อให้ประชาชนในหมู่ที่ ๑ มีถนนสำหรับใช้ในการคมนาคมสะดวกรวดเร็ว	ก่อสร้างคูระบายน้ำ คสล. จำนวน ๔ จุด ตามแบบที่ อบต.กำหนด	๕๐๐,๐๐๐	-	-	-	ร้อยละของครัวเรือนในเขตหมู่ที่ ๑ ที่มีการคมนาคมสะดวกรวดเร็ว	เพื่อให้ประชาชนในหมู่บ้าน มีเส้นทางคมนาคมสะดวกรวดเร็วและปลอดภัย	อบต.(กองช่าง)
๕	โครงการก่อสร้างถนน คสล. หมู่ที่ ๒	เพื่อให้ประชาชนในหมู่ที่ ๒ ได้มีถนนสำหรับใช้ในการคมนาคมได้สะดวกรวดเร็ว	ก่อสร้างถนนคอนกรีตเสริมเหล็ก สายกลาง – เขาใหญ่ กว้าง ๕ เมตร ระยะทาง ๕๐๐ เมตร	๑,๘๕๐,๐๐๐	-	-	-	ร้อยละของครัวเรือนในเขตหมู่ที่ ๒ ที่มีการคมนาคมสะดวกรวดเร็ว	ประชาชนมีถนนที่ได้มาตรฐานเพื่อใช้ในการคมนาคมขนส่งได้สะดวกรวดเร็ว	อบต.(กองช่าง) /อบจ./ กรมส่งเสริมฯ
๖	โครงการก่อสร้างถนน คสล. หมู่ที่ ๒	เพื่อให้ประชาชนในหมู่ที่ ๒ ได้มีถนนสำหรับใช้ในการคมนาคมได้สะดวกรวดเร็ว	ก่อสร้างถนนคอนกรีตเสริมเหล็ก ขยายคิปละสำราญกว้าง ๕ เมตร ระยะทาง ๘๕๐ เมตร	-	๓,๑๕๐,๐๐๐	-	-	ร้อยละของครัวเรือนในเขตหมู่ที่ ๒ ที่มีการคมนาคมสะดวกรวดเร็ว	ประชาชนมีถนนที่ได้มาตรฐานเพื่อใช้ในการคมนาคมขนส่งได้สะดวกรวดเร็ว	อบต. (กองช่าง) /อบจ.

ที่	โครงการ	วัตถุประสงค์	เป้าหมาย (ผลผลิตของโครงการ)	งบประมาณและที่ผ่านมา				ตัวชี้วัด (KPI)	ผลที่คาดว่าจะได้รับ	หน่วยงาน รับผิดชอบหลัก
				๒๕๖๑ (บาท)	๒๕๖๒ (บาท)	๒๕๖๓ (บาท)	๒๕๖๔ (บาท)			
๗	โครงการก่อสร้างถนน คสล. หมู่ที่ ๒	เพื่อให้ประชาชนในหมู่ที่ ๒ ได้มีถนนสำหรับการคมนาคมได้สะดวกรวดเร็ว	ก่อสร้างถนนคอนกรีตเสริมเหล็ก ซอยรวมมิตร กว้าง ๕ เมตร ระยะทาง ๕๐๐ เมตร	-	-	๑,๘๕๐,๐๐๐	-	ร้อยละของครัวเรือนในเขตหมู่ที่ ๒ ที่มีการคมนาคมสะดวกรวดเร็ว	ประชาชนมีถนนที่ได้มาตรฐานเพื่อใช้ในการคมนาคมขนส่งได้สะดวกรวดเร็ว	อบจ.
๘	โครงการก่อสร้างท่อเหลี่ยม คสล. หมู่ที่ ๒	เพื่อให้ประชาชนในหมู่ที่ ๒ ได้มีถนนสำหรับการคมนาคมได้สะดวกรวดเร็ว	ก่อสร้างท่อเหลี่ยม คสล. ลำห้วยบางด้วน ซอยถ้ำธารลอดใหญ่ ,ซอยศิลปะสำราญ, ซอยคงเทพ ตามแบบแปลนที่ อบต.กำหนด	-	๓๐๐,๐๐๐	-	-	ร้อยละของครัวเรือนในเขตหมู่ที่ ๒ ที่มีการคมนาคมสะดวกรวดเร็ว	เพื่อให้ประชาชนในหมู่บ้าน มีเส้นทางคมนาคมสะดวกรวดเร็วและปลอดภัย	อบต. (กองช่าง)
๙	โครงการก่อสร้างถนน คสล. หมู่ที่ ๒	เพื่อให้ประชาชนในหมู่ที่ ๒ ได้มีถนนสำหรับการคมนาคมได้สะดวกรวดเร็ว	ก่อสร้างถนนคอนกรีตเสริมเหล็ก ซอยแหลมทอง กว้าง ๕ เมตร ระยะทาง ๑,๐๐๐ เมตร	-	-	-	๓,๗๐๐,๐๐๐	ร้อยละของครัวเรือนในเขตหมู่ที่ ๒ ที่มีการคมนาคมสะดวกรวดเร็ว	ประชาชนมีถนนที่ได้มาตรฐานเพื่อใช้ในการคมนาคมขนส่งได้สะดวกรวดเร็ว	อบจ.
๑๐	โครงการก่อสร้างถนนน้ำผ่าน หมู่ที่ ๒	เพื่อให้ประชาชนใช้น้ำในการเกษตรได้อย่างสะดวก	ก่อสร้างถนนน้ำผ่านคลองถ้ำทูน	๕๐๐,๐๐๐	-	-	-	ร้อยละของครัวเรือนในหมู่ที่ ๒ มีน้ำใช้เพื่ออุปโภคและเพื่อการเกษตร	ประชาชนมีน้ำใช้เพื่ออุปโภคและเพื่อการเกษตร ตลอดปี	อบต. (กองช่าง)

ที่	โครงการ	วัตถุประสงค์	เป้าหมาย (ผลผลิตของโครงการ)	งบประมาณและที่ผ่านมา				ตัวชี้วัด (KPI)	ผลที่คาดว่าจะได้รับ	หน่วยงาน รับผิดชอบหลัก
				๒๕๖๑ (บาท)	๒๕๖๒ (บาท)	๒๕๖๓ (บาท)	๒๕๖๔ (บาท)			
๑๑	โครงการก่อสร้างถนน คสล. หมู่ที่ ๒	เพื่อให้ประชาชนในหมู่ที่ ๒ ได้มีถนนสำหรับการคมนาคมได้สะดวกรวดเร็ว	ก่อสร้างถนนคอนกรีตเสริมเหล็ก ซอยมันเจริญ กว้าง ๕ เมตร ระยะทาง ๑,๐๐๐ เมตร	-	-	-	๓,๗๐๐,๐๐๐	ร้อยละของครัวเรือนในเขตหมู่ที่ ๒ ที่มีการคมนาคมสะดวกรวดเร็ว	ประชาชนมีถนนที่ได้มาตรฐานเพื่อใช้ในการคมนาคมขนส่งได้สะดวกรวดเร็ว	อบต. (กองช่าง) /อบจ./ กรมส่งเสริมฯ
๑๒	โครงการก่อสร้างถนน คสล. หมู่ที่ ๓	เพื่อให้ประชาชนในหมู่ที่ ๓ มีถนนสำหรับการคมนาคมสะดวกรวดเร็ว	ก่อสร้างถนนคอนกรีตเสริมเหล็ก ซอยแหลมกลุ่ม กว้าง ๔ เมตร ระยะทาง ๒๕๐ เมตร	-	๗๕๐,๐๐๐	-	-	ร้อยละของครัวเรือนในเขตหมู่ที่ ๓ ที่มีการคมนาคมสะดวกรวดเร็ว	ประชาชนมีถนนที่ได้มาตรฐานเพื่อใช้ในการคมนาคมขนส่งได้สะดวกรวดเร็ว	อบต.(กองช่าง) /อบจ./ กรมส่งเสริมฯ
๑๓	โครงการก่อสร้างถนน คสล. หมู่ที่ ๓	เพื่อให้ประชาชนในหมู่ที่ ๓ มีถนนสำหรับการคมนาคมได้สะดวกรวดเร็ว	ก่อสร้างถนนคอนกรีตเสริมเหล็ก ซอยอ่าวฉานปริง กว้าง ๕ เมตร ระยะทาง ๒๕๐ เมตร	-	-	-	๘๓๐,๐๐๐	ร้อยละของครัวเรือนในเขตหมู่ที่ ๓ ที่มีการคมนาคมสะดวกรวดเร็ว	ประชาชนมีถนนที่ได้มาตรฐานเพื่อใช้ในการคมนาคมขนส่งได้สะดวกรวดเร็ว	อบต. (กองช่าง) /อบจ./ กรมส่งเสริมฯ
๑๔	โครงการก่อสร้างถนน คสล. หมู่ที่ ๔	เพื่อให้ราษฎรในหมู่บ้านมีถนนสำหรับการคมนาคมสะดวกรวดเร็ว	ก่อสร้างถนนคอนกรีตเสริมเหล็ก ซอยเขาน้อย - ป่าม่วง กว้าง ๕ เมตร ระยะทาง ๘๐๐ เมตร	-	๓,๐๐๐,๐๐๐	-	-	ร้อยละของครัวเรือนในเขตหมู่ที่ ๔ ที่มีการคมนาคมสะดวกรวดเร็ว	ประชาชนมีถนนที่ได้มาตรฐานเพื่อใช้ในการคมนาคมขนส่งได้สะดวกรวดเร็ว	อบจ./ กรมส่งเสริมฯ

ที่	โครงการ	วัตถุประสงค์	เป้าหมาย (ผลผลิตของโครงการ)	งบประมาณและที่ผ่านมา				ตัวชี้วัด (KPI)	ผลที่คาดว่าจะ ได้รับ	หน่วยงาน รับผิดชอบหลัก
				๒๕๖๑ (บาท)	๒๕๖๒ (บาท)	๒๕๖๓ (บาท)	๒๕๖๔ (บาท)			
๑๕	โครงการก่อสร้าง ถนน คสล. หมู่ที่ ๔	เพื่อให้ประชาชนในหมู่ที่ ๔ ได้มีถนนสำหรับการ คมนาคมได้สะดวกรวดเร็ว	ก่อสร้างถนนคอนกรีต เสริมเหล็ก สาย สปก. ป้าม่วง-ห้วยกลาง กว้าง ๕ เมตร ระยะทาง ๕๐๐ เมตร	๑,๘๕๐,๐๐๐	-	-	-	ร้อยละของ ครัวเรือนในเขต หมู่ที่ ๔ ที่มีการ คมนาคมสะดวก รวดเร็ว	ประชาชนมีถนนที่ ได้มาตรฐานเพื่อใช้ ในการคมนาคม ขนส่งได้สะดวก รวดเร็ว	อบต.(กองช่าง) /อบจ.
๑๖	โครงการก่อสร้าง ท่อเหลี่ยม คสล. หมู่ที่ ๔	เพื่อให้ราษฎรในหมู่บ้านมี ถนนสำหรับการ คมนาคมสะดวกรวดเร็ว	ก่อสร้างท่อเหลี่ยม คสล. ซอยป้าม่วง – สำนักสงฆ์ ถ้ำน้ำทิพย์ ขนาด ๒ ช่องทาง ตามแบบที่ อบต.กำหนด	๕๐๐,๐๐๐	-	-	-	ร้อยละของ ครัวเรือนในเขต หมู่ที่ ๔ ที่มีการ คมนาคมสะดวก รวดเร็ว	เพื่อให้ประชาชนใน หมู่บ้าน มีเส้นทาง การคมนาคมสะดวก รวดเร็วและ ปลอดภัย	อบต.(กองช่าง) /อบจ.
๑๗	โครงการก่อสร้าง ถนน คสล.หมู่ที่ ๕	เพื่อให้ราษฎรในหมู่บ้านมี ถนนสำหรับการ คมนาคมสะดวกรวดเร็ว	ก่อสร้างถนนคอนกรีต เสริมเหล็ก ซอยการุณสัมพันธ์ กว้าง ๕ เมตร ระยะทาง ๕๐๐ เมตร	๑,๘๕๐,๐๐๐	-	-	-	ร้อยละของ ครัวเรือนในเขต หมู่ที่ ๕ ที่มีการ คมนาคมสะดวก รวดเร็ว	ประชาชนมีถนนที่ ได้มาตรฐานเพื่อใช้ ในการคมนาคม ขนส่งได้สะดวก รวดเร็ว	อบต.(กองช่าง) /อบจ./ กรมส่งเสริมฯ
๑๘	โครงการก่อสร้าง คูระบายน้ำ คสล. หมู่ที่ ๕	เพื่อให้ราษฎรในหมู่บ้านมี ถนนสำหรับการ คมนาคมสะดวกรวดเร็ว	ก่อสร้างคูระบายน้ำ คสล. ซอยกลุ่มลพบุรี ตามแบบที่ อบต.กำหนด	-	-	๕๐๐,๐๐๐	-	ร้อยละของ ครัวเรือนในเขต หมู่ที่ ๕ ที่มีการ คมนาคมสะดวก รวดเร็ว	เพื่อให้ประชาชนใน หมู่บ้าน มีเส้นทาง การคมนาคมสะดวก รวดเร็วและ ปลอดภัย	อบต.(กองช่าง)

ที่	โครงการ	วัตถุประสงค์	เป้าหมาย (ผลผลิตของโครงการ)	งบประมาณและที่ผ่านมา				ตัวชี้วัด (KPI)	ผลที่คาดว่าจะได้รับ	หน่วยงาน รับผิดชอบหลัก
				๒๕๖๑ (บาท)	๒๕๖๒ (บาท)	๒๕๖๓ (บาท)	๒๕๖๔ (บาท)			
๑๙	โครงการก่อสร้างถนน คสล.หมู่ที่ ๕	เพื่อให้ราษฎรในหมู่บ้านมีถนนสำหรับการคมนาคมสะดวกรวดเร็ว	ก่อสร้างถนนคอนกรีตเสริมเหล็ก ซอยสุขภิรมย์ กว้าง ๕ เมตร ระยะทาง ๕๐๐ เมตร	-	๑,๘๕๐,๐๐๐	-	-	ร้อยละของครัวเรือนในเขตหมู่ที่ ๕ ที่มีการคมนาคมสะดวกรวดเร็ว	ประชาชนมีถนนที่ได้มาตรฐานเพื่อใช้ในการคมนาคมขนส่งได้สะดวกรวดเร็ว	อบจ./กรมส่งเสริมฯ อบต.(กองช่าง)
๒๐	โครงการก่อสร้างท่อเหลี่ยม คสล. หมู่ที่ ๖	เพื่อให้ราษฎรในหมู่บ้านมีถนนสำหรับการคมนาคมสะดวกรวดเร็ว	ก่อสร้างท่อเหลี่ยม คสล. ๖ จุด บริเวณ ซอยทรัพย์สำรวย , ซอยดอยสายลม, ซอยโพธิ์ทอง, ซอยศรีประเวศ, ซอยบ้านลุงชม, ซอยเมตตา ขนาด ๒ ช่องทาง ตามแบบที่ อบต. กำหนด	๕๐๐,๐๐๐	-	-	-	ร้อยละของครัวเรือนในเขตหมู่ที่ ๖ ที่มีการคมนาคมสะดวกรวดเร็ว	เพื่อให้ประชาชนในหมู่บ้าน มีเส้นทางคมนาคมสะดวกรวดเร็วและปลอดภัย	อบต.(กองช่าง) /อบจ./กรมส่งเสริมฯ
๒๑	โครงการก่อสร้างสะพาน คสล. หมู่ที่ ๖	เพื่อให้ประชาชนในหมู่บ้าน มีเส้นทางคมนาคมสะดวกรวดเร็วและปลอดภัย	ก่อสร้างสะพาน คสล. ข้ามคลองสวีหนุ่ม ซอยร่มไทร	-	๔,๐๐๐,๐๐๐	-	-	ร้อยละของครัวเรือนในเขตหมู่ที่ ๖ ที่มีการคมนาคมสะดวกรวดเร็ว	เพื่อให้ประชาชนในหมู่บ้าน มีเส้นทางคมนาคมสะดวกรวดเร็วและปลอดภัย	อบจ./กรมส่งเสริมฯ
๒๒	โครงการก่อสร้างถนน คสล.หมู่ที่ ๖	เพื่อให้ราษฎรในหมู่บ้านมีถนนสำหรับการคมนาคมสะดวกรวดเร็ว	ก่อสร้างถนนคอนกรีตเสริมเหล็ก ซอยศรีประเวศ กว้าง ๕ เมตร ระยะทาง ๔๕๐ เมตร	-	-	-	๑,๖๖๐,๐๐๐	ร้อยละของครัวเรือนในเขตหมู่ที่ ๖ ที่มีการคมนาคมสะดวกรวดเร็ว	ประชาชนมีถนนที่ได้มาตรฐานเพื่อใช้ในการคมนาคมขนส่งได้สะดวกรวดเร็ว	อบต.(กองช่าง) /อบจ./กรมส่งเสริมฯ

ที่	โครงการ	วัตถุประสงค์	เป้าหมาย (ผลผลิตของโครงการ)	งบประมาณและที่ผ่านมา				ตัวชี้วัด (KPI)	ผลที่คาดว่าจะ ได้รับ	หน่วยงาน รับผิดชอบหลัก
				๒๕๖๑ (บาท)	๒๕๖๒ (บาท)	๒๕๖๓ (บาท)	๒๕๖๔ (บาท)			
๒๓	โครงการก่อสร้างถนน คสล. หมู่ที่ ๖	เพื่อให้ราษฎรในหมู่บ้านมีถนนสำหรับการคมนาคมสะดวกรวดเร็ว	ก่อสร้างถนนคอนกรีตเสริมเหล็ก ขยายถ้าประกายเพชร กว้าง ๕ เมตร ระยะทาง ๕๐๐ เมตร	๑,๘๕๐,๐๐๐	-	-	-	ร้อยละของครัวเรือนในเขตหมู่ที่ ๖ ที่มีการคมนาคมสะดวกรวดเร็ว	ประชาชนมีถนนที่ได้มาตรฐานเพื่อใช้ในการคมนาคมขนส่งได้สะดวกรวดเร็ว	อบจ./กรมส่งเสริมฯ
๒๔	โครงการก่อสร้างถนน คสล. หมู่ที่ ๖	เพื่อให้ประชาชนในหมู่ที่ ๖ มีถนนสำหรับการคมนาคมสะดวกรวดเร็ว	ก่อสร้างถนนคอนกรีตเสริมเหล็ก ขยายตาหวาน กว้าง ๕ เมตร ระยะทาง ๒๐๐ เมตร	-	-	-	๗๕๐,๐๐๐	ร้อยละของครัวเรือนในเขตหมู่ที่ ๖ ที่มีการคมนาคมสะดวกรวดเร็ว	ประชาชนมีถนนที่ได้มาตรฐานเพื่อใช้ในการคมนาคมขนส่งได้สะดวกรวดเร็ว	อบต.(กองช่าง)/อบจ./กรมส่งเสริมฯ
๒๕	โครงการก่อสร้างถนน คสล. หมู่ที่ ๗	เพื่อให้ราษฎรในหมู่บ้านมีถนนสำหรับการคมนาคมสะดวกรวดเร็ว	ก่อสร้างถนนคอนกรีตเสริมเหล็ก ขยายสันติ ๓ กว้าง ๔ เมตร ระยะทาง ๕๐๐ เมตร	๑,๕๐๐,๐๐๐	-	-	-	ร้อยละของครัวเรือนในเขตหมู่ที่ ๗ ที่มีการคมนาคมสะดวกรวดเร็ว	ประชาชนมีถนนที่ได้มาตรฐานเพื่อใช้ในการคมนาคมขนส่งได้สะดวกรวดเร็ว	อบต.(กองช่าง)/อบจ./กรมส่งเสริมฯ
๒๖	โครงการก่อสร้างถนน คสล. หมู่ที่ ๗	เพื่อให้ราษฎรในหมู่บ้านมีถนนสำหรับการคมนาคมสะดวกรวดเร็ว	ก่อสร้างถนนคอนกรีตเสริมเหล็ก ขยายสันติ ๖ กว้าง ๔ เมตร ระยะทาง ๓๐๐ เมตร	-	-	-	๘๐๐,๐๐๐	ร้อยละของครัวเรือนในเขตหมู่ที่ ๗ ที่มีการคมนาคมสะดวกรวดเร็ว	ประชาชนมีถนนที่ได้มาตรฐานเพื่อใช้ในการคมนาคมขนส่งได้สะดวกรวดเร็ว	อบต.(กองช่าง)/อบจ./กรมส่งเสริมฯ

ที่	โครงการ	วัตถุประสงค์	เป้าหมาย (ผลผลิตของโครงการ)	งบประมาณและที่ผ่านมา				ตัวชี้วัด (KPI)	ผลที่คาดว่าจะ จะได้รับ	หน่วยงาน รับผิดชอบหลัก
				๒๕๖๑ (บาท)	๒๕๖๒ (บาท)	๒๕๖๓ (บาท)	๒๕๖๔ (บาท)			
๒๗	โครงการก่อสร้าง ถนน คสล. หมู่ที่ ๘	เพื่อให้ประชาชนในหมู่ที่ ๘ มีถนนสำหรับใช้ในการ คมนาคมได้สะดวกรวดเร็ว	ก่อสร้างถนนคอนกรีต เสริมเหล็ก ซอยเขาหลัก กว้าง ๕ เมตร ระยะทาง ๑,๐๐๐ เมตร	-	๙๑๐,๐๐๐	-	-	ร้อยละของ ครัวเรือนในเขต หมู่ที่ ๘ ที่มีการ คมนาคมสะดวก รวดเร็ว	ประชาชนมีถนนที่ ได้มาตรฐานเพื่อใช้ ในการคมนาคม ขนส่งได้สะดวก รวดเร็ว	อบจ./ กรมส่งเสริมฯ
๒๘	โครงการก่อสร้าง ถนน คสล. หมู่ที่ ๘	เพื่อให้ประชาชนในหมู่ที่ ๘ มีถนนสำหรับใช้ในการ คมนาคมได้สะดวกรวดเร็ว	ก่อสร้างถนนคอนกรีต เสริมเหล็ก ซอยเรวดี กว้าง ๕ เมตร ระยะทาง ๖๕๐ เมตร	๒,๔๐๐,๐๐๐	-	-	-	ร้อยละของ ครัวเรือนในเขต หมู่ที่ ๘ ที่มีการ คมนาคมสะดวก รวดเร็ว	ประชาชนมีถนนที่ ได้มาตรฐานเพื่อใช้ ในการคมนาคม ขนส่งได้สะดวก รวดเร็ว	อบต.(กองช่าง)
๒๙	โครงการก่อสร้าง ถนน คสล. หมู่ที่ ๘	เพื่อให้ประชาชนในหมู่ที่ ๘ มีถนนสำหรับใช้ในการ คมนาคมได้สะดวกรวดเร็ว	ก่อสร้างถนนคอนกรีต เสริมเหล็ก ซอยควนยาง กว้าง ๕ เมตร ระยะทาง ๑,๐๐๐ เมตร	-	๓,๗๐๐,๐๐๐	-	-	ร้อยละของ ครัวเรือนในเขต หมู่ที่ ๘ ที่มีการ คมนาคมสะดวก รวดเร็ว	ประชาชนมีถนนที่ ได้มาตรฐานเพื่อใช้ ในการคมนาคม ขนส่งได้สะดวก รวดเร็ว	อบจ./ กรมส่งเสริมฯ
๓๐	โครงการก่อสร้าง ถนน คสล. หมู่ที่ ๙	เพื่อให้ประชาชนในหมู่ที่ ๙ มีถนนสำหรับใช้ในการ คมนาคมได้สะดวกรวดเร็ว	ก่อสร้างถนนคอนกรีต เสริมเหล็ก ซอยสุขสุดา กว้าง ๕ เมตร ระยะทาง ๖๕๐ เมตร	-	-	-	๒,๔๐๐,๐๐๐	ร้อยละของ ครัวเรือนในเขต หมู่ที่ ๙ ที่มีการ คมนาคมสะดวก รวดเร็ว	ประชาชนมีถนนที่ ได้มาตรฐานเพื่อใช้ ในการคมนาคม ขนส่งได้สะดวก รวดเร็ว	อบจ./ กรมส่งเสริมฯ

ที่	โครงการ	วัตถุประสงค์	เป้าหมาย (ผลผลิตของโครงการ)	งบประมาณและที่ผ่านมา				ตัวชี้วัด (KPI)	ผลที่คาดว่าจะได้รับ	หน่วยงาน รับผิดชอบหลัก
				๒๕๖๑ (บาท)	๒๕๖๒ (บาท)	๒๕๖๓ (บาท)	๒๕๖๔ (บาท)			
๓๑	โครงการก่อสร้างถนน คสล. หมู่ที่ ๙	เพื่อให้ราษฎรในหมู่บ้านมีถนนสำหรับการคมนาคมสะดวกรวดเร็ว	ก่อสร้างถนนคอนกรีตเสริมเหล็ก ขอย่นองดา กว้าง ๕ เมตร ระยะทาง ๗๐๐ เมตร	-	-	-	๒,๖๐๐,๐๐๐	ร้อยละของครัวเรือนในเขตหมู่ที่ ๙ ที่มีการคมนาคมสะดวกรวดเร็ว	ประชาชนมีถนนที่ได้มาตรฐานเพื่อใช้ในการคมนาคมขนส่งได้สะดวกรวดเร็ว	กรมส่งเสริมฯ
๓๒	โครงการก่อสร้างถนน คสล. หมู่ที่ ๙	เพื่อให้ราษฎรในหมู่บ้านมีถนนสำหรับการคมนาคมสะดวกรวดเร็ว	ก่อสร้างถนนคอนกรีตเสริมเหล็ก ขอยถ้ำแก้ว พิศดาร กว้าง ๕ เมตร ระยะทาง ๗๐๐ เมตร	-	-	-	๒,๖๐๐,๐๐๐	ร้อยละของครัวเรือนในเขตหมู่ที่ ๙ ที่มีการคมนาคมสะดวกรวดเร็ว	ประชาชนมีถนนที่ได้มาตรฐานเพื่อใช้ในการคมนาคมขนส่งได้สะดวกรวดเร็ว	อบจ./กรมส่งเสริมฯ
๓๓	โครงการก่อสร้างถนน คสล. หมู่ที่ ๙	เพื่อให้ราษฎรในหมู่บ้านมีถนนสำหรับการคมนาคมสะดวกรวดเร็ว	ก่อสร้างถนนคอนกรีตเสริมเหล็ก ขอยรวมใจพัฒนา กว้าง ๕ เมตร ระยะทาง ๔๐๐ เมตร	๑,๔๘๐,๐๐๐	-	-	-	ร้อยละของครัวเรือนในเขตหมู่ที่ ๙ ที่มีการคมนาคมสะดวกรวดเร็ว	ประชาชนมีถนนที่ได้มาตรฐานเพื่อใช้ในการคมนาคมขนส่งได้สะดวกรวดเร็ว	อบต.(กองช่าง)
๓๔	โครงการก่อสร้างถนน คสล. หมู่ที่ ๑๐	เพื่อให้ประชาชนในหมู่ที่ ๑๐ มีถนนสำหรับการคมนาคมได้สะดวกรวดเร็ว	ก่อสร้างถนนคอนกรีตเสริมเหล็ก ขอยสายกลาง – แดนอ้อ กว้าง ๕ เมตร ระยะทาง ๕๐๐ เมตร	๑,๘๕๐,๐๐๐	-	-	-	ร้อยละของครัวเรือนในเขตหมู่ที่ ๑๐ ที่มีการคมนาคมสะดวกรวดเร็ว	ประชาชนมีถนนที่ได้มาตรฐานเพื่อใช้ในการคมนาคมขนส่งได้สะดวกรวดเร็ว	อบจ./กรมส่งเสริมฯ



ที่	โครงการ	วัตถุประสงค์	เป้าหมาย (ผลผลิตของโครงการ)	งบประมาณและที่ผ่านมา				ตัวชี้วัด (KPI)	ผลที่คาดว่าจะได้รับ	หน่วยงาน รับผิดชอบหลัก
				๒๕๖๑ (บาท)	๒๕๖๒ (บาท)	๒๕๖๓ (บาท)	๒๕๖๔ (บาท)			
๓๕	โครงการก่อสร้าง ท่อเหลี่ยม คสล. หมู่ที่ ๑๐	เพื่อให้ประชาชนในหมู่ที่ ๑๐ มีถนนสำหรับการ คมนาคมได้สะดวกรวดเร็ว	ก่อสร้างท่อเหลี่ยม คสล. จำนวน ๗ จุด ซอยโชค ประคอง ,ซอยสายกลาง- แดนอ้อ,ซอยเลิศนิมิต, ซอยก้าวหน้า,ซอยประสงค์ ถาวร,ซอยโรจน์ณรงค์, ซอยศึกษารธรรม ขนาด ๒ ช่องทาง ตามแบบที่ อบต. กำหนด	-	-	๗๐๐,๐๐๐	-	ครัวเรือนที่มีการ คมนาคมสะดวก รวดเร็วมีร้อยละ ๕๐ ของครัวเรือน ทั้งหมดในเขต หมู่ที่ ๑๐	เพื่อให้ประชาชนใน หมู่บ้าน มีเส้นทาง การคมนาคมสะดวก รวดเร็วและ ปลอดภัย	อบจ.
๓๖	โครงการก่อสร้าง ถนน คสล. หมู่ที่ ๑๐	เพื่อให้ราษฎรในหมู่บ้านมี ถนนสำหรับการ คมนาคมสะดวกรวดเร็ว	ก่อสร้างถนนคอนกรีต เสริมเหล็ก ซอยโรจน์ณรงค์ กว้าง ๕ เมตร ระยะทาง ๔๐๐ เมตร	๑,๔๘๐,๐๐๐	-	-	-	ร้อยละของ ครัวเรือนในเขต หมู่ที่ ๑๐ ที่มีการ คมนาคมสะดวก รวดเร็ว	ประชาชนมีถนนที่ ได้มาตรฐานเพื่อใช้ ในการคมนาคม ขนส่งได้สะดวก	อบจ.
๓๗	โครงการก่อสร้าง ถนน คสล. หมู่ที่ ๑๑	เพื่อให้ราษฎรในหมู่บ้านมี ถนนสำหรับการ คมนาคมสะดวกรวดเร็ว	ก่อสร้างถนนคอนกรีต เสริมเหล็ก ซอยแดนอ้อ ๑ กว้าง ๕ เมตร ระยะทาง ๕๐๐ เมตร	๑,๘๕๐,๐๐๐	-	-	-	ร้อยละของ ครัวเรือนในเขต หมู่ที่ ๑๑ ที่มีการ คมนาคมสะดวก รวดเร็ว	ประชาชนมีถนนที่ ได้มาตรฐานเพื่อใช้ ในการคมนาคม ขนส่งได้สะดวก รวดเร็ว	อบจ./ กรมส่งเสริมฯ

ที่	โครงการ	วัตถุประสงค์	เป้าหมาย (ผลผลิตของโครงการ)	งบประมาณและที่ผ่านมา				ตัวชี้วัด (KPI)	ผลที่คาดว่าจะได้รับ	หน่วยงาน รับผิดชอบหลัก
				๒๕๖๑ (บาท)	๒๕๖๒ (บาท)	๒๕๖๓ (บาท)	๒๕๖๔ (บาท)			
๓๘	โครงการก่อสร้างถนน คสล. หมู่ที่ ๑๑	เพื่อให้ประชาชนใน หมู่ที่ ๑๑ มีถนนสำหรับใช้ในการคมนาคมได้สะดวก รวดเร็ว	ก่อสร้างถนนคอนกรีตเสริมเหล็ก ซอยแดนอ้อ ๒ กว้าง ๕ เมตร ระยะทาง ๕๐๐ เมตร	๑,๘๕๐,๐๐๐	-	-	-	ร้อยละของครัวเรือนในเขต หมู่ที่ ๑๑ ที่มีการคมนาคมสะดวก รวดเร็ว	ประชาชนมีถนนที่ได้มาตรฐานเพื่อใช้ในการคมนาคมขนส่งได้สะดวก รวดเร็ว	อบจ./ กรมส่งเสริมฯ
๓๙	โครงการก่อสร้างถนน คสล. หมู่ที่ ๑๑	เพื่อให้ประชาชนใน หมู่ที่ ๑๑ มีถนนสำหรับใช้ในการคมนาคมได้สะดวก รวดเร็ว	ก่อสร้างถนนคอนกรีตเสริมเหล็ก ซอยสันติธรรม กว้าง ๕ เมตร ระยะทาง ๗๕๐ เมตร	-	๒,๘๐๐,๐๐๐	-	-	ร้อยละของครัวเรือนในเขต หมู่ที่ ๑๑ ที่มีการคมนาคมสะดวก รวดเร็ว	ประชาชนมีถนนที่ได้มาตรฐานเพื่อใช้ในการคมนาคมขนส่งได้สะดวก รวดเร็ว	อบต. (กองช่าง)/ อบจ.
๔๐	โครงการก่อสร้างถนนลาดยาง หมู่ที่ ๒,๔,๘,๑๐,๑๑	เพื่อให้ราษฎรในหมู่บ้านมีถนนสำหรับใช้ในการคมนาคมสะดวก รวดเร็ว	ปรับปรุงถนนลาดยาง สาย สปก.หัวยกกลาง – ป่าม่วง กว้าง ๖ เมตร ระยะทาง ๓,๐๐๐ เมตร	๑,๕๐๐,๐๐๐	-	-	-	ร้อยละของครัวเรือนในเขต หมู่ที่ ๓ ที่มีการคมนาคมสะดวก รวดเร็ว	ประชาชนมีถนนที่ได้มาตรฐานเพื่อใช้ในการคมนาคมขนส่งได้สะดวก รวดเร็ว	อบจ./ กรมส่งเสริมฯ

ที่	โครงการ	วัตถุประสงค์	เป้าหมาย (ผลผลิตของโครงการ)	งบประมาณและที่ผ่านมา				ตัวชี้วัด (KPI)	ผลที่คาดว่าจะได้รับ	หน่วยงาน รับผิดชอบหลัก
				๒๕๖๑ (บาท)	๒๕๖๒ (บาท)	๒๕๖๓ (บาท)	๒๕๖๔ (บาท)			
๔๑	โครงการก่อสร้าง ท่อเหลี่ยม คสล. หมู่ที่ ๑๑	เพื่อให้ประชาชนใน หมู่ที่ ๑๑ มีถนนสำหรับใช้ ในการคมนาคมได้สะดวก รวดเร็ว	ก่อสร้างท่อเหลี่ยม คสล. จำนวน ๙ จุด ซอยแดน อ้อ ๑ ,ซอยแดนอ้อ ๒, ซอย ๘ ร่วมใจ ,ซอยสามัคคี ธรรม, ซอยแหนบทอง , ซอยลำห้วยขุนยา , ซอยตาที, ซอยน้ำทิพย์ ขนาด ๒ ช่องทาง ตามแบบที่ อบต. กำหนด	-	-	-	๘๐๐,๐๐๐	ร้อยละของ ครัวเรือนในเขต หมู่ที่ ๑๑ ที่มีการ คมนาคมสะดวก รวดเร็ว	เพื่อให้ประชาชนใน หมู่บ้าน มีเส้นทาง การคมนาคมสะดวก รวดเร็วและ ปลอดภัย	อบจ./ กรมส่งเสริมฯ
๔๒	โครงการก่อสร้าง ปรับปรุงและซ่อมแซม ถนนลูกรัง หมู่ที่ ๑-๑๑	เพื่อให้ราษฎรในหมู่บ้านมี ถนนสำหรับใช้ในการ คมนาคมสะดวกรวดเร็ว	ก่อสร้าง ปรับปรุงและ ซ่อมแซมถนนลูกรัง หมู่ที่ ๑-๑๑	๓,๐๐๐,๐๐๐	๓,๐๐๐,๐๐๐	๓,๐๐๐,๐๐๐	๓,๐๐๐,๐๐๐	ร้อยละของ ครัวเรือน หมู่ที่ ๑-๑๑ ที่มี การคมนาคม สะดวกรวดเร็ว	ประชาชนมีถนนที่ ได้มาตรฐานเพื่อใช้ ในการคมนาคม ขนส่งได้สะดวก รวดเร็ว	อบต.(กอง ช่าง)/ อบจ.
๔๓	โครงการก่อสร้างถนน ลูกรังบดอัดเลียบ ถ้าธารลอดใหญ่- ถ้าธารลอดน้อย หมู่ที่ ๑,๒,๔	เพื่อให้ราษฎรในหมู่บ้านมี ถนนสำหรับใช้ในการ คมนาคมสะดวกรวดเร็ว	ก่อสร้างถนนลูกรังบดอัด หมู่ที่ ๑,๒,๔	๕๐๐,๐๐๐	-	-	-	ร้อยละของ ครัวเรือน หมู่ที่ ๑,๒,๔ ที่มี การคมนาคม สะดวกรวดเร็ว	ประชาชนมีถนนที่ ได้มาตรฐานเพื่อใช้ ในการคมนาคม ขนส่งได้สะดวก รวดเร็ว	อบต.(กอง ช่าง)

รายละเอียดโครงการพัฒนา  
แผนพัฒนาท้องถิ่นสี่ปี (พ.ศ.๒๕๖๑-๒๕๖๔)  
สำหรับ องค์กรปกครองส่วนท้องถิ่นดำเนินการ  
องค์การบริหารส่วนตำบลเขาทะเลลู

ก.ยุทธศาสตร์จังหวัดที่ ๑ การพัฒนาการเกษตรกรรม การท่องเที่ยว และเชื่อมโยงการพัฒนาในระดับภูมิภาค  
ข.ยุทธศาสตร์การพัฒนาขององค์กรปกครองส่วนท้องถิ่นในเขตจังหวัดที่ ๑ ยุทธศาสตร์การพัฒนาโครงสร้างพื้นฐาน

๑. ยุทธศาสตร์การพัฒนาด้านโครงสร้างพื้นฐาน

๑.๒ แผนงานสร้างความเข้มแข็งของชุมชน

ที่	โครงการ	วัตถุประสงค์	เป้าหมาย (ผลผลิตของ โครงการ)	งบประมาณและที่ผ่านมา				ตัวชี้วัด (KPI)	ผลที่คาดว่าจะ ได้รับ	หน่วยงาน รับผิดชอบหลัก
				๒๕๖๑ (บาท)	๒๕๖๒ (บาท)	๒๕๖๓ (บาท)	๒๕๖๔ (บาท)			
๑	โครงการจัดซื้อถังขยะ	เพื่อให้ประชาชนได้มีที่ทิ้งขยะอย่างถูกหลักอนามัย	จัดซื้อถังขยะไฟเบอร์หมู่ที่ ๑-๑๑ จำนวน ๕๐๐ ใบ	๕๐๐,๐๐๐	๕๐๐,๐๐๐	๕๐๐,๐๐๐	๕๐๐,๐๐๐	จำนวนประชาชนที่มีที่ทิ้งขยะถูกหลักอนามัย	ชุมชนมีความเป็นระเบียบเรียบร้อย น่าอยู่ น่ามอง สิ่งแวดล้อมไม่เป็นพิษ	อบต. (สำนักปลัด)
๒	โครงการปรับปรุงและซ่อมแซมบ่อบาดาล	เพื่อให้ประชาชนใช้เป็นแหล่งน้ำใช้ในเวลาที่ขาดแคลน	ปรับปรุงและซ่อมแซมบ่อบาดาล หมู่ที่ ๑-๑๑	๕๐๐,๐๐๐	๕๐๐,๐๐๐	๕๐๐,๐๐๐	๕๐๐,๐๐๐	ร้อยละของประชาชนในหมู่ที่ ๑-๑๑ มีน้ำใช้ครบทุกครัวเรือน	ประชาชนในหมู่ที่ ๑-๑๑ มีน้ำใช้อุปโภค บริโภคครบทุกครัวเรือน	อบต. (กองช่าง)
๓	โครงการก่อสร้างและขยายเขตประปาหมู่บ้าน	เพื่อขยายเขตการบริการน้ำให้แก่ประชาชนในเขตหมู่ที่ ๑-๑๑	ก่อสร้างและขยายเขตประปาหมู่บ้าน หมู่ที่ ๑-๑๑	๘๐๐,๐๐๐	๘๐๐,๐๐๐	๘๐๐,๐๐๐	๘๐๐,๐๐๐	ร้อยละของประชาชนในหมู่ที่ ๑-๑๑ มีน้ำใช้ครบทุกครัวเรือน	ประชาชนในหมู่ที่ ๑-๑๑ มีน้ำใช้อุปโภค บริโภคครบทุกครัวเรือน	อบต. (กองช่าง)

ที่	โครงการ	วัตถุประสงค์	เป้าหมาย (ผลผลิตของโครงการ)	งบประมาณและที่ผ่านมา				ตัวชี้วัด (KPI)	ผลที่คาดว่าจะได้รับ	หน่วยงาน รับผิดชอบหลัก
				๒๕๖๑ (บาท)	๒๕๖๒ (บาท)	๒๕๖๓ (บาท)	๒๕๖๔ (บาท)			
๔	โครงการก่อสร้างและขยายเขตประปาภูเขา	เพื่อขยายเขตการบริการน้ำให้แก่ประชาชนในเขต หมู่ที่ ๑-๑๑	ก่อสร้างและขยายเขตประปาภูเขาพร้อมวางท่อ หมู่ที่ ๑-๑๑	๗๐๐,๐๐๐	๗๐๐,๐๐๐	๗๐๐,๐๐๐	๗๐๐,๐๐๐	ร้อยละของประชาชนในหมู่ที่ ๑-๑๑ มีน้ำใช้ครบ ทุกครัวเรือน	ประชาชนในหมู่ที่ ๑-๑๑ มีน้ำใช้อุปโภค บริโภคครบทุกครัวเรือน	อบต. (กองช่าง)
๕	โครงการปรับปรุงและซ่อมแซมระบบประปาหมู่บ้าน	เพื่อขยายเขตการบริการน้ำให้แก่ประชาชนในเขต หมู่ที่ ๑-๑๑	ปรับปรุงและซ่อมแซมระบบประปาหมู่บ้าน เช่น จัดซื้อมอเตอร์ปั้มน้ำ หมู่ที่ ๑-๑๑	๕๐๐,๐๐๐	๕๐๐,๐๐๐	๕๐๐,๐๐๐	๕๐๐,๐๐๐	ร้อยละของประชาชนในหมู่ที่ ๑-๑๑ มีน้ำใช้ครบทุกครัวเรือน	ประชาชนในหมู่ที่ ๑-๑๑ มีน้ำใช้อุปโภค บริโภคครบทุกครัวเรือน	อบต. (กองช่าง)
๖	โครงการติดตั้งและซ่อมแซมไฟส่องทางสาธารณะ หมู่ที่ ๑-๑๑	เพื่อแก้ปัญหาเรื่องความปลอดภัยในชีวิตและทรัพย์สินและการป้องกันการเกิดอุบัติเหตุทางถนน	ติดตั้งและซ่อมแซมไฟส่องทางสาธารณะ หมู่ที่ ๑-๑๑	๖๐๐,๐๐๐	๖๐๐,๐๐๐	๖๐๐,๐๐๐	๖๐๐,๐๐๐	ร้อยละของประชาชนที่มีความปลอดภัยในชีวิตและทรัพย์สิน	ประชาชนมีความปลอดภัยในการใช้รถใช้ถนน	อบต. (กองช่าง)
๗	โครงการขยายเขตและซ่อมแซมไฟฟ้า	เพื่อให้ประชาชนในหมู่ที่ ๑-๑๑ มีไฟฟ้าใช้ครบทุกครัวเรือน	ขยายเขตและซ่อมแซมไฟฟ้า หมู่ที่ ๑-๑๑	๕๐๐,๐๐๐	๕๐๐,๐๐๐	๕๐๐,๐๐๐	๕๐๐,๐๐๐	ร้อยละของครัวเรือนในหมู่ที่ ๑-๑๑ ที่มีไฟฟ้าใช้	ประชาชนมีไฟฟ้าใช้ครอบคลุมทุกหมู่บ้าน	อบต. (กองช่าง)
๘	โครงการก่อสร้างถังเก็บน้ำ แบบ ฝ ๓๓	เพื่อให้ประชาชนใช้เป็นแหล่งเก็บน้ำดื่ม น้ำใช้ในเวลากลางคืน	ก่อสร้างถังเก็บน้ำแบบ ฝ ๓๓ หมู่ที่ ๑-๑๑ ตามแบบ อบต.กำหนด	๖๐๐,๐๐๐	๖๐๐,๐๐๐	๖๐๐,๐๐๐	๖๐๐,๐๐๐	ร้อยละของประชาชนที่มีภาชนะเก็บกักน้ำเพื่อใช้ในการอุปโภคบริโภค	ประชาชนสามารถเก็บกักน้ำเพื่อใช้ในการอุปโภคบริโภคตลอดปี	อบต. (กองช่าง)

ที่	โครงการ	วัตถุประสงค์	เป้าหมาย (ผลผลิตของโครงการ)	งบประมาณและที่ผ่านมา				ตัวชี้วัด (KPI)	ผลที่คาดว่าจะ จะได้รับ	หน่วยงาน รับผิดชอบหลัก
				๒๕๖๑ (บาท)	๒๕๖๒ (บาท)	๒๕๖๓ (บาท)	๒๕๖๔ (บาท)			
๙	โครงการจัดซื้อถัง PVC	เพื่อให้ประชาชนใช้เป็น แหล่งเก็บน้ำดื่ม น้ำใช้ใน เวลาขาดแคลน	จัดซื้อถัง PVC ขนาด ๒,๐๐๐ ลิตร หมู่ที่ ๑-๑๑	๒๐๐,๐๐๐	๒๐๐,๐๐๐	๒๐๐,๐๐๐	๒๐๐,๐๐๐	ร้อยละของ ประชาชนที่มี ภาชนะเก็บกักน้ำ เพื่อใช้ในการ อุปโภคบริโภค	ประชาชนสามารถ เก็บกักน้ำเพื่อใช้ใน การอุปโภคบริโภค ตลอดปี	อบต. (สำนักปลัด)
๑๐	โครงการก่อสร้าง ระบบประปาผิวดิน	เพื่อให้ประชาชนใน หมู่ที่ ๑-๑๑ ได้มีน้ำ อุปโภคอย่างเพียงพอตลอด ฤดูกาล	ก่อสร้างระบบประปาผิวดิน หมู่ที่ ๑-๑๑ พร้อมวางท่อ ประปา	๙,๐๐๐,๐๐๐	๙,๐๐๐,๐๐๐	๙,๐๐๐,๐๐๐	๙,๐๐๐,๐๐๐	ร้อยละของ ประชาชนในหมู่ที่ ๑-๑๑ มีน้ำใช้ครบ ทุกครัวเรือน	ประชาชนใน หมู่ที่ ๑-๑๑ มีน้ำใช้ อุปโภค บริโภคครบ ทุกครัวเรือน	อบต. (กองช่าง)
๑๑	โครงการขุดเจาะ บ่อบาดาล หมู่ที่ ๑-๑๑	เพื่อให้ประชาชนใน หมู่ที่ ๑-๑๑ ได้มีน้ำอุปโภค อย่างเพียงพอตลอดฤดูกาล	ขุดเจาะบ่อบาดาล ขนาด Ø ๖ นิ้ว พร้อมติดตั้งระบบ สูบน้ำ และถังพักน้ำ	๒,๐๐๐,๐๐๐	๒,๐๐๐,๐๐๐	๒,๐๐๐,๐๐๐	๒,๐๐๐,๐๐๐	ร้อยละของ ประชาชนในหมู่ที่ ๑-๑๑ มีน้ำใช้ครบ ทุกครัวเรือน	ประชาชนใน หมู่ที่ ๑-๑๑ มีน้ำใช้ อุปโภค บริโภคครบ ทุกครัวเรือน	อบต. (กองช่าง)
๑๒	โครงการก่อสร้างถนน คสล.น้ำผ่าน หมู่ที่ ๒	เพื่อให้การสัญจรไปมา สะดวก เป็นเส้นทางลัด เชื่อมระหว่างถนนสาย ช่องบอน-ซอยเขาใหญ่ พัฒนา และซอยคงเทพ- ซอยศิลปะสำราญ	ก่อสร้างถนนคสล.ข้ามคลอง ถ้ำทูนบนหลังฝายหินทิ้งเป็น ถนนน้ำผ่าน ตามแบบแปลน อบต.กำหนด	๓๐๐,๐๐๐	๓๐๐,๐๐๐	๓๐๐,๐๐๐	๓๐๐,๐๐๐	จำนวนของ ประชาชนที่ใช้ ถนนสัญจรไปมา	ประชาชนสามารถ สัญจรไปมาได้ สะดวก	อบต. (กองช่าง)

ที่	โครงการ	วัตถุประสงค์	เป้าหมาย (ผลผลิตของโครงการ)	งบประมาณและที่ผ่านมา				ตัวชี้วัด (KPI)	ผลที่คาดว่าจะได้รับ	หน่วยงาน รับผิดชอบหลัก
				๒๕๖๑ (บาท)	๒๕๖๒ (บาท)	๒๕๖๓ (บาท)	๒๕๖๔ (บาท)			
๑๓	โครงการก่อสร้างฝายน้ำล้น หมู่ที่ ๔	เพื่อให้ประชาชนในหมู่ที่ ๔ ได้มีน้ำในการใช้อุปโภคและการเกษตรได้อย่างเพียงพอ	ก่อสร้างฝายน้ำล้น คลอง ถ้าธารลดน้อย ตามแบบ กรมชลประทาน	๑,๕๐๐,๐๐๐	-	-	-	ร้อยละของครัวเรือน ในหมู่ที่ ๔ มีน้ำใช้เพื่ออุปโภคและเพื่อการเกษตร	ประชาชนมีน้ำใช้เพื่ออุปโภคและเพื่อการเกษตร ตลอดปี	อบต. (กองช่าง)/ กรมชลประทาน
๑๔	โครงการขยายเขตสถานีสูบน้ำด้วยไฟฟ้า หมู่ที่ ๑-๑๑	เพื่อให้ประชาชนในหมู่ที่ ๑-๑๑ ได้มีน้ำในการใช้อุปโภคและการเกษตรได้อย่างเพียงพอ	ขยายเขตโครงการสูบน้ำด้วยไฟฟ้า ตามแบบ อบต.กำหนด	๕๐๐,๐๐๐	๕๐๐,๐๐๐	๕๐๐,๐๐๐	๕๐๐,๐๐๐	ร้อยละของครัวเรือน ในหมู่ที่ ๑,๒,๓,๔,๖ มีน้ำใช้เพื่ออุปโภคและเพื่อการเกษตร มีร้อยละ ๖๐ ของครัวเรือนทั้งหมด	ประชาชน มีน้ำใช้เพื่ออุปโภคและเพื่อการเกษตร	อบต.(กองช่าง)/ กรมชลประทาน
๑๕	โครงการก่อสร้างฝายหินทิ้ง หมู่ที่ ๑-๑๑	เพื่อให้ประชาชนในหมู่ที่ ๑-๑๑ ได้มีน้ำในการใช้อุปโภคและการเกษตรได้อย่างเพียงพอ	ก่อสร้างฝายหิน หมู่ที่ ๑-๑๑ ตามแบบแปลนที่ อบต. กำหนด	๓๐๐,๐๐๐	๓๐๐,๐๐๐	๓๐๐,๐๐๐	๓๐๐,๐๐๐	ร้อยละของครัวเรือน ในหมู่ที่ ๑-๑๑ มีน้ำใช้เพื่ออุปโภคและเพื่อการเกษตร	ประชาชนมีน้ำใช้เพื่ออุปโภคและเพื่อการเกษตร เพียงพอ ตลอดปี	อบต. (กองช่าง)/ กรมชลประทาน

ที่	โครงการ	วัตถุประสงค์	เป้าหมาย (ผลผลิตของโครงการ)	งบประมาณและที่ผ่านมา				ตัวชี้วัด (KPI)	ผลที่คาดว่าจะได้รับ	หน่วยงาน รับผิดชอบหลัก
				๒๕๖๑ (บาท)	๒๕๖๒ (บาท)	๒๕๖๓ (บาท)	๒๕๖๔ (บาท)			
๑๖	โครงการก่อสร้างฝายน้ำล้น หมู่ที่ ๔	เพื่อให้ประชาชนในหมู่ที่ ๔ ได้มีน้ำในการใช้อุปโภคและการเกษตรได้อย่างเพียงพอ	ก่อสร้างฝายน้ำล้น บริเวณสำนักสงฆ์ถ้ำน้ำทิพย์ ตามแบบ อบต.กำหนด	๗๐๐,๐๐๐	-	-	-	ร้อยละของครัวเรือนในหมู่ที่ ๔ มีน้ำใช้เพื่ออุปโภคและเพื่อการเกษตร มีร้อยละ ๖๐ ของครัวเรือนทั้งหมด	ประชาชนมีน้ำใช้เพื่ออุปโภคและเพื่อการเกษตร เพียงพอตลอดปี	อบต.(กองช่าง)
๑๗	โครงการก่อสร้างอ่างเก็บน้ำ หมู่ที่ ๕	เพื่อให้ประชาชนในหมู่ที่ ๕ ได้มีน้ำในการใช้อุปโภคและการเกษตรได้อย่างเพียงพอ	ก่อสร้างอ่างเก็บน้ำ ซอยรักดี, ซอยกระแสรธรรม, ซอยห้วยชิงช้า ตามแบบกรมชลประทาน	๑,๒๐๐,๐๐๐	๑,๒๐๐,๐๐๐	๑,๒๐๐,๐๐๐	๑,๒๐๐,๐๐๐	ร้อยละของครัวเรือนในหมู่ที่ ๕ มีน้ำใช้เพื่ออุปโภคและเพื่อการเกษตร	ประชาชนมีน้ำใช้เพื่ออุปโภคและเพื่อการเกษตร เพียงพอตลอดปี	กรมชลประทาน
๑๘	โครงการก่อสร้างฝายน้ำล้น หมู่ที่ ๕	เพื่อให้ประชาชนในหมู่ที่ ๕ ได้มีน้ำในการใช้อุปโภคและการเกษตรได้อย่างเพียงพอ	ก่อสร้างฝายน้ำล้นบริเวณซอยห้วยยายชี ตามแบบ อบต.กำหนด	-	-	-	๑,๐๐๐,๐๐๐	ร้อยละของครัวเรือนในหมู่ที่ ๕ มีน้ำใช้เพื่ออุปโภคและเพื่อการเกษตร	ประชาชนมีน้ำใช้เพื่ออุปโภคและเพื่อการเกษตร เพียงพอตลอดปี	อบต.(กองช่าง)/ อบจ./ กรมส่งเสริมฯ
๑๙	โครงการก่อสร้างฝายกั้นน้ำ หมู่ที่ ๕	เพื่อให้ประชาชนในหมู่ที่ ๕ มีน้ำใช้เพื่อการเกษตรอย่างเพียงพอในฤดูแล้ง	ก่อสร้างฝายกั้นน้ำ ซอยแพรกซ่าย ตามแบบ อบต.กำหนด	๓๐๐,๐๐๐	-	-	-	ร้อยละของครัวเรือนที่ได้ใช้น้ำอย่างเพียงพอ	ประชาชนมีน้ำใช้เพื่ออุปโภคและเพื่อการเกษตร เพียงพอตลอดปี	อบต. (กองช่าง)



ที่	โครงการ	วัตถุประสงค์	เป้าหมาย (ผลผลิตของโครงการ)	งบประมาณและที่ผ่านมา				ตัวชี้วัด (KPI)	ผลที่คาดว่าจะ ได้รับ	หน่วยงาน รับผิดชอบหลัก
				๒๕๖๑ (บาท)	๒๕๖๒ (บาท)	๒๕๖๓ (บาท)	๒๕๖๔ (บาท)			
๒๐	โครงการก่อสร้างฝายน้ำล้น คสล. หมู่ที่ ๗	เพื่อให้ประชาชนในหมู่ที่ ๗ ได้มีน้ำในการใช้อุปโภคและการเกษตรได้อย่างเพียงพอ	ก่อสร้างฝายน้ำล้น คสล. ตามแบบ อบต.กำหนด	๔๐๐,๐๐๐	๔๐๐,๐๐๐	๔๐๐,๐๐๐	๔๐๐,๐๐๐	ร้อยละของครัวเรือนในหมู่ที่ ๗ มีน้ำใช้เพื่ออุปโภคและเพื่อการเกษตร มีร้อยละ ๖๐ ของครัวเรือน	ประชาชนมีน้ำใช้เพื่ออุปโภคและเพื่อการเกษตร เพียงพอ ตลอดปี	อบต.(กองช่าง)
๒๑	โครงการก่อสร้างฝายน้ำล้น คสล. หมู่ที่ ๘	เพื่อให้ประชาชนในหมู่ที่ ๘ ได้มีน้ำในการใช้อุปโภคและการเกษตรได้อย่างเพียงพอ	ก่อสร้างฝายน้ำล้น ขอยเขาหลัก พร้อมวางท่อประปา ตามแบบ อบต. กำหนด	-	๘๐๐,๐๐๐	๘๐๐,๐๐๐	-	ร้อยละครัวเรือนในหมู่ที่ ๘ มีน้ำใช้เพื่ออุปโภคและเพื่อการเกษตร	ประชาชนมีน้ำใช้เพื่ออุปโภคและเพื่อการเกษตร เพียงพอ ตลอดปี	อบต.(กองช่าง) /อบจ./ กรมส่งเสริมฯ
๒๒	โครงการก่อสร้างฝายทำนบดิน หมู่ที่ ๗	เพื่อให้ประชาชนในหมู่ที่ ๗ ได้มีน้ำในการใช้อุปโภคและการเกษตรได้อย่างเพียงพอ	ก่อสร้างฝายและสร้างทำนบดินกั้นน้ำ ขอยสันติ ๒	๔๕๐,๐๐๐	๔๕๐,๐๐๐	๔๕๐,๐๐๐	๔๕๐,๐๐๐	ร้อยละของครัวเรือนในหมู่ที่ ๗ มีน้ำใช้เพื่ออุปโภคและเพื่อการเกษตร ทั้งหมด	ประชาชนมีน้ำใช้เพื่ออุปโภคและเพื่อการเกษตร เพียงพอ ตลอดปี	อบต. (กองช่าง)
๒๓	โครงการพัฒนาชุมชนต้นแบบ ตามหลักปรัชญาเศรษฐกิจพอเพียง หมู่ที่ ๒,๔,๕,๗	สร้างองค์ความรู้และกระบวนการเรียนรู้ให้สามารถพึ่งพาตนเองได้ รวมกลุ่มพึ่งพาซึ่งกันและกัน และพัฒนาธุรกิจหรือชุมชนอื่น เพื่อพัฒนาเป็นกลุ่มอาชีพในชุมชนต้นแบบเป็นวิสาหกิจชุมชนเพื่อเชื่อมโยงธุรกิจต่อไป	สนับสนุนและส่งเสริมเศรษฐกิจชุมชน หมู่ที่ ๒,๔,๕,๗	๓๐,๐๐๐	๓๐,๐๐๐	๓๐,๐๐๐	๓๐,๐๐๐	ร้อยละของประชาชนหมู่ที่ ๒,๔,๕,๗ มีอาชีพเสริมและเพิ่มรายได้ให้มีฐานะดีขึ้น	ประชาชนมีอาชีพเสริมและเพิ่มรายได้ให้มีฐานะดีขึ้น	อบต. (สำนักปลัด)/ ธกส.สาขา เขาทะลุ

**รายละเอียดโครงการพัฒนา  
แผนพัฒนาท้องถิ่นสี่ปี (พ.ศ.๒๕๖๑-๒๕๖๔)  
สำหรับ องค์กรปกครองส่วนท้องถิ่นดำเนินการ  
องค์การบริหารส่วนตำบลเขาทะเลลู**

ก.ยุทธศาสตร์จังหวัดที่ ๒ การพัฒนาคน ครอบครัว ชุมชน และสังคมให้มีความมั่นคงตามหลักปรัชญาของเศรษฐกิจพอเพียง  
ข.ยุทธศาสตร์การพัฒนาขององค์กรปกครองส่วนท้องถิ่นในเขตจังหวัดที่ ๒ ยุทธศาสตร์การส่งเสริมคุณภาพชีวิต

**๒. ยุทธศาสตร์การพัฒนาด้านส่งเสริมคุณภาพชีวิต**

**๒.๑ แผนงานสร้างความเข้มแข็งของชุมชน**

ที่	โครงการ	วัตถุประสงค์	เป้าหมาย (ผลผลิตของโครงการ)	งบประมาณและที่ผ่านมา				ตัวชี้วัด (KPI)	ผลที่คาดว่าจะได้รับ	หน่วยงาน รับผิดชอบหลัก
				๒๕๖๑ (บาท)	๒๕๖๒ (บาท)	๒๕๖๓ (บาท)	๒๕๖๔ (บาท)			
๑	โครงการฝึกอบรมให้ความรู้แก่เกษตรกรด้านการเกษตร	เพื่อส่งเสริมให้ประชาชนมีความรู้ด้านการเกษตร	จัดฝึกอบรมให้ประชาชนในตำบล ปีละ ๑ ครั้ง	๑๐๐,๐๐๐	๑๐๐,๐๐๐	๑๐๐,๐๐๐	๑๐๐,๐๐๐	ร้อยละของประชาชนในตำบลมีความรู้ด้านการเกษตร	ประชาชนในตำบลมีความรู้ด้านการเกษตร	อบต. (สำนักปลัด)
๒	โครงการส่งเสริมการแปรรูปผลผลิตทางการเกษตร	เพื่อส่งเสริมอาชีพและเพิ่มรายได้ให้กับประชาชนในตำบลเขาทะเลลู	ส่งเสริมการแปรรูปผลผลิตทางการเกษตร เช่น ทุเรียน ลองกอง มังคุด ฯลฯ	๕๐๐,๐๐๐	๕๐๐,๐๐๐	๕๐๐,๐๐๐	๕๐๐,๐๐๐	ร้อยละของประชาชนที่มีการแปรรูปผลผลิตทางการเกษตร	ประชาชนในตำบลมีการแปรรูปผลผลิตทางการเกษตร	อบต. (สำนักปลัด)
๓	โครงการส่งเสริมกลุ่มเลี้ยงปลา	เพื่อส่งเสริมอาชีพให้กับประชาชนในหมู่ที่ ๑ , หมู่ที่ ๒ และ หมู่ที่ ๓	สนับสนุนส่งเสริมกลุ่มเลี้ยงปลา หมู่ที่ ๑, หมู่ที่ ๒ และหมู่ที่ ๓	๓๐๐,๐๐๐	๓๐๐,๐๐๐	๓๐๐,๐๐๐	๓๐๐,๐๐๐	จำนวนประชาชนที่มีอาชีพเสริม	ประชาชนในเขตหมู่ที่ ๑, หมู่ที่ ๒, หมู่ที่ ๓ มีรายได้เพิ่มขึ้น	อบต. (สำนักปลัด)

ที่	โครงการ	วัตถุประสงค์	เป้าหมาย (ผลผลิตของโครงการ)	งบประมาณและที่ผ่านมา				ตัวชี้วัด (KPI)	ผลที่คาดว่าจะได้รับ	หน่วยงาน รับผิดชอบหลัก
				๒๕๖๑ (บาท)	๒๕๖๒ (บาท)	๒๕๖๓ (บาท)	๒๕๖๔ (บาท)			
๔	โครงการจัดทำป้ายหมักชีวภาพ	เพื่อให้ประชาชนใน หมู่ที่ ๑-๑๑ ได้มีป้ายที่ใช้ในการเกษตรอย่างเพียงพอ	สนับสนุนงบประมาณในการทำป้ายหมักชีวภาพ	๓๐๐,๐๐๐	๓๐๐,๐๐๐	๓๐๐,๐๐๐	๓๐๐,๐๐๐	ร้อยละของครัวเรือนที่มีป้ายใช้ในการเกษตร	ประชาชนมีป้ายเพื่อใช้ในการเกษตรอย่างเพียงพอ	อบต. (สำนักปลัด)
๕	โครงการส่งเสริมกลุ่มเพาะเห็ดนางฟ้า	เพื่อส่งเสริมอาชีพให้กับประชาชนใน หมู่ที่ ๑-๑๑	สนับสนุนส่งเสริมกลุ่มเพาะเห็ดโคนญี่ปุ่น หมู่ที่ ๑-๑๑	๓๐๐,๐๐๐	๓๐๐,๐๐๐	๓๐๐,๐๐๐	๓๐๐,๐๐๐	จำนวนประชาชนที่มีอาชีพเสริม	ประชาชนในเขต หมู่ที่ ๑-๑๑ มีรายได้เพิ่มขึ้น	อบต. (สำนักปลัด)
๖	โครงการส่งเสริมกลุ่มเลี้ยงสุกรแบบธรรมชาติ (หมูหลุม)	เพื่อส่งเสริมกลุ่มเลี้ยงสุกรแบบธรรมชาติ (หมูหลุม) ให้กับประชาชน หมู่ที่ ๒, หมู่ ๙	สนับสนุนกลุ่มเลี้ยงสุกรแบบธรรมชาติ (หมูหลุม) หมู่ที่ ๒ และหมู่ที่ ๙	๕๐,๐๐๐	๕๐,๐๐๐	๕๐,๐๐๐	๕๐,๐๐๐	จำนวนประชาชนที่มีอาชีพเสริม	ประชาชน หมู่ที่ ๒ และหมู่ที่ ๙ มีอาชีพเสริมและเพิ่มรายได้ให้มีฐานะดีขึ้น	อบต. (สำนักปลัด)
๗	โครงการส่งเสริมอาชีพกลุ่มผูกผ้า	เพื่อส่งเสริมอาชีพให้กับประชาชนใน หมู่ที่ ๑-๑๑	สนับสนุนส่งเสริมอาชีพกลุ่มผูกผ้า หมู่ที่ ๑-๑๑	๓๐๐,๐๐๐	๓๐๐,๐๐๐	๓๐๐,๐๐๐	๓๐๐,๐๐๐	จำนวนประชาชนที่มีอาชีพเสริม	ประชาชนในเขต หมู่ที่ ๑-๑๑ มีรายได้เพิ่มขึ้น	อบต. (สำนักปลัด)
๘	โครงการสนับสนุนกลุ่มปลูกมะนาว	เพื่อให้ประชาชนใน หมู่ที่ ๙ ได้มีอาชีพเสริม ภายในครัวเรือนและมีรายได้ตลอดทั้งปี	สนับสนุนเงินทุนให้กับกลุ่มปลูกมะนาว หมู่ที่ ๙ จำนวน ๑ กลุ่ม	๕๐,๐๐๐	๕๐,๐๐๐	๕๐,๐๐๐	๕๐,๐๐๐	ร้อยละของประชาชน หมู่ที่ ๙ มีอาชีพเสริมและเพิ่มรายได้ให้มีฐานะดีขึ้น	ประชาชนมีอาชีพเสริมและเพิ่มรายได้ให้มีฐานะดีขึ้น	อบต. (สำนักปลัด)

ที่	โครงการ	วัตถุประสงค์	เป้าหมาย (ผลผลิตของโครงการ)	งบประมาณและที่ผ่านมา				ตัวชี้วัด (KPI)	ผลที่คาดว่าจะได้รับ	หน่วยงาน รับผิดชอบหลัก
				๒๕๖๑ (บาท)	๒๕๖๒ (บาท)	๒๕๖๓ (บาท)	๒๕๖๔ (บาท)			
๙	โครงการสนับสนุน กองทุนปุ๋ย บ้านห้วยกลาง หมู่ที่ ๓	เพื่อให้ประชาชนในหมู่ที่ ๙ ได้มีอาชีพเสริม ภายใน ครัวเรือนและมีรายได้ตลอด ทั้งปี	สนับสนุนเงินทุนให้กับ กองทุนปุ๋ยบ้านห้วยกลาง หมู่ที่ ๓ จำนวน ๑ กลุ่ม	๕๐,๐๐๐	๕๐,๐๐๐	๕๐,๐๐๐	๕๐,๐๐๐	ร้อยละของประชาชน หมู่ที่ ๓ มีอาชีพเสริม และเพิ่มรายได้ให้มี ฐานะดีขึ้น	ประชาชนมีอาชีพเสริม และเพิ่มรายได้ให้มีฐานะ ดีขึ้น	อบต. (สำนักปลัด)
๑๐	โครงการส่งเสริม และสนับสนุนกลุ่ม พัฒนาบทบาทสตรี	เพื่อส่งเสริมและสนับสนุน กลุ่มพัฒนาบทบาทสตรี หมู่ที่ ๑ - ๑๑	จัดฝึกอบรมให้แก่กลุ่มสตรี หมู่ที่ ๑-๑๑ ปีละ ๑ ครั้ง	๕๕๐,๐๐๐	๕๕๐,๐๐๐	๕๕๐,๐๐๐	๕๕๐,๐๐๐	จำนวนสตรีและแกน นำกลุ่มสตรีมีความรู้ ความเข้าใจในบทบาท ของตนเอง	กลุ่มผู้นำสตรีมีความรู้ ความเข้าใจในบทบาท ของตนเองและมีความรู้ ในการพัฒนาหมู่บ้านให้มี ประสิทธิภาพมากยิ่งขึ้น	อบต. (สำนักปลัด)/ พม.
๑๑	โครงการอบรม พัฒนาส่งเสริมอาชีพ สตรี หมู่ที่ ๑-๑๑	เพื่อส่งเสริมและสนับสนุน การพัฒนาอาชีพให้กับสตรี หมู่ที่ ๑-๑๑	จัดฝึกอบรมการพัฒนาและ ส่งเสริมอาชีพให้แก่กลุ่มสตรี หมู่ที่ ๑-๑๑	๓๐๐,๐๐๐	๓๐๐,๐๐๐	๓๐๐,๐๐๐	๓๐๐,๐๐๐	ร้อยละของกลุ่มสตรีมี การพัฒนาและ ส่งเสริมด้านอาชีพ สตรีมากขึ้น	จำนวนสตรี หมู่ที่ ๑-๑๑ ที่มีอาชีพเสริม	อบต. (สำนักปลัด)/ พม.
๑๒	โครงการส่งเสริม และสนับสนุน ยกระดับฝีมือ แรงงาน หมู่ที่ ๑-๑๑	เพื่อยกระดับฝีมือแรงงาน ของประชาชนในพื้นที่ หมู่ที่ ๑-๑๑	จัดฝึกอบรมฝีมือแรงงาน ให้แก่ประชาชน หมู่ที่ ๑-๑๑ ปีละ ๑ ครั้ง	๑๐๐,๐๐๐	๑๐๐,๐๐๐	๑๐๐,๐๐๐	๑๐๐,๐๐๐	ร้อยละของประชาชน มีศักยภาพเป็นที่ ยอมรับในด้านฝีมือ แรงงาน	ประชาชนมีอาชีพเสริม และเพิ่มรายได้ตลอดจน รองรับการเข้าสู่ประชาคม อาเซียน	อบต./แรงงาน จังหวัด /พัฒนา สังคม
๑๓	โครงการจัดซื้อ เครื่องผสมปุ๋ยหมัก หมู่ที่ ๑๑	เพื่อส่งเสริมและสนับสนุน การผลิตปุ๋ยให้กับประชาชน ในหมู่ที่ ๑๑	จัดซื้อเครื่องผสมปุ๋ยหมัก หมู่ที่ ๑๑	๔๒๐,๐๐๐	๔๒๐,๐๐๐	๔๒๐,๐๐๐	๔๒๐,๐๐๐	ร้อยละของประชาชน หมู่ที่ ๑๑ มีอาชีพ เสริมและเพิ่มรายได้ให้ มีฐานะดีขึ้น	ประชาชนมีอาชีพเสริม และเพิ่มรายได้ให้มีฐานะ ดีขึ้น	อบต. (สำนักปลัด)

ที่	โครงการ	วัตถุประสงค์	เป้าหมาย (ผลผลิตของโครงการ)	งบประมาณและที่ผ่านมา				ตัวชี้วัด (KPI)	ผลที่คาดว่าจะได้รับ	หน่วยงาน รับผิดชอบหลัก
				๒๕๖๑ (บาท)	๒๕๖๒ (บาท)	๒๕๖๓ (บาท)	๒๕๖๔ (บาท)			
๑๔	โครงการสนับสนุน วิสาหกิจชุมชน หมู่ที่ ๑-๑๑	เพื่อกระตุ้นให้เกิดการ ส่งเสริมและพัฒนาวิสาหกิจ ชุมชน และค้นหาวิสาหกิจ ชุมชนที่สามารถเป็นต้นแบบ ในการพัฒนาและเป็นแหล่ง เรียนรู้	สนับสนุนและส่งเสริม วิสาหกิจชุมชน หมู่ที่ ๑-๑๑	๓๐๐,๐๐๐	๓๐๐,๐๐๐	๓๐๐,๐๐๐	๓๐๐,๐๐๐	ร้อยละของประชาชน หมู่ที่ ๑-๑๑ มีอาชีพ เสริมและเพิ่มรายได้ ให้มีฐานะดีขึ้น	ประชาชนมีอาชีพ เสริมและเพิ่มรายได้ ให้มีฐานะดีขึ้น	อบต. (สำนักปลัด)
๑๕	โครงการส่งเสริม สวัสดิการชุมชน	เพื่อส่งเสริม สนับสนุนและ แก้ไขปัญหาด้านสวัสดิการ ชุมชน โดยจัดให้มีทุน หมุนเวียนให้แก่กลุ่ม สวัสดิการชุมชน	สนับสนุนและส่งเสริมกองทุน สวัสดิการชุมชน หมู่ที่ ๔	๕๐,๐๐๐	๕๐,๐๐๐	๕๐,๐๐๐	๕๐,๐๐๐	ร้อยละของประชาชน หมู่ที่ ๔ มีอาชีพ เสริมและเพิ่มรายได้ ให้มีฐานะดีขึ้น	ประชาชนมีอาชีพ เสริมและเพิ่มรายได้ ให้มีฐานะดีขึ้น	อบต. (สำนักปลัด)
๑๖	โครงการส่งเสริมการ ผลิตปุ๋ยอินทรีย์	เพื่อลดต้นทุนการผลิต	จัดอบรมเกษตรกรเพื่อให้ ความรู้เกี่ยวกับการผลิต ปุ๋ยอินทรีย์	๓๐๐,๐๐๐	๓๐๐,๐๐๐	๓๐๐,๐๐๐	๓๐๐,๐๐๐	จำนวนประชาชนที่มี อาชีพเสริมและมี ความรู้เกี่ยวกับ การเกษตร	ประชาชนในเขต หมู่ที่ ๑-๑๑ มี รายได้เพิ่มขึ้น	อบต. (สำนักปลัด)
๑๗	โครงการก่อสร้าง โรงเรือนแปรรูป ผลผลิตจากการเกษตร	เพื่อส่งเสริมให้เกษตรกรได้มี การแปรรูปผลผลิตทาง การเกษตร	ก่อสร้างโรงเรือนแปรรูป ผลผลิต หมู่ที่ ๔ จำนวน ๑ แห่ง	๗๐๐,๐๐๐	๗๐๐,๐๐๐	๗๐๐,๐๐๐	๗๐๐,๐๐๐	ร้อยละของ ประชาชนมีโรงเรือน ในการแปรรูป ผลผลิต	ทำให้เกษตรกรได้มี การแปรรูปผลผลิต ทางการเกษตร	อบต. (กองช่าง)

ที่	โครงการ	วัตถุประสงค์	เป้าหมาย (ผลผลิตของโครงการ)	งบประมาณและที่ผ่านมา				ตัวชี้วัด (KPI)	ผลที่คาดว่าจะได้รับ	หน่วยงาน รับผิดชอบหลัก
				๒๕๖๑ (บาท)	๒๕๖๒ (บาท)	๒๕๖๓ (บาท)	๒๕๖๔ (บาท)			
๑๘	โครงการฝึกอบรมให้ความรู้แก่เกษตรกรด้านการเกษตร	เพื่อส่งเสริมให้ประชาชนมีความรู้ด้านการเกษตร	จัดฝึกอบรมให้ประชาชนในตำบล จำนวน ๓ ครั้ง	๑๐๐,๐๐๐	๑๐๐,๐๐๐	๑๐๐,๐๐๐	๑๐๐,๐๐๐	ร้อยละของประชาชนในตำบลมีความรู้ด้านการเกษตร	ประชาชนในตำบลมีความรู้ด้านการเกษตร	อบต. (สำนักปลัด)
๑๙	โครงการส่งเสริมการแปรรูปผลผลิตทางการเกษตร	เพื่อส่งเสริมอาชีพและเพิ่มรายได้ให้กับประชาชนในตำบลเขาทะเล	ส่งเสริมการแปรรูปผลผลิตทางการเกษตร เช่น ทูเรียน ลองกอง มังคุด ฯลฯ	๕๐๐,๐๐๐	๕๐๐,๐๐๐	๕๐๐,๐๐๐	๕๐๐,๐๐๐	ร้อยละของประชาชนในตำบลมีการแปรรูปผลผลิตทางการเกษตร	ประชาชนในตำบลเขาทะเลมีรายได้เพิ่มขึ้น	อบต. (สำนักปลัด)
๒๐	โครงการซ่อมแซมศูนย์ส่งเสริมอาชีพ หมู่ที่ ๑, หมู่ที่ ๓, หมู่ที่ ๕	เพื่อส่งเสริมอาชีพให้กับประชาชนในหมู่ที่ ๑, หมู่ที่ ๓, หมู่ที่ ๕	ซ่อมแซมศูนย์ส่งเสริมอาชีพ หมู่ที่ ๑, หมู่ที่ ๓, หมู่ที่ ๕ จำนวน ๓ แห่ง	๔๕๐,๐๐๐	๔๕๐,๐๐๐	๔๕๐,๐๐๐	๔๕๐,๐๐๐	ร้อยละของประชาชนมีโรงเรียนในการแปรรูปผลผลิต	ประชาชนมีอาชีพเสริมและเพิ่มรายได้ให้มีฐานะดีขึ้น	อบต. (สำนักปลัด)
๒๑	โครงการก่อสร้างอาคารกลุ่มพัฒนาบทบาทสตรีตำบลเขาทะเล	เพื่อส่งเสริมอาชีพให้กับประชาชน	ก่อสร้างอาคารกลุ่มพัฒนาสตรี จำนวน ๑ แห่ง	๑,๕๐๐,๐๐๐	๑,๕๐๐,๐๐๐	๑,๕๐๐,๐๐๐	๑,๕๐๐,๐๐๐	ร้อยละของประชาชนมีโรงเรียนในการแปรรูปผลผลิต	ประชาชนมีอาชีพเสริมและเพิ่มรายได้ให้มีฐานะดีขึ้น	กรมโยธา/ อบต.
๒๒	โครงการต่อเติมศูนย์การเรียนรู้ชุมชน หมู่ที่ ๑-๑๑	เพื่อใช้เป็นสถานที่บริการประชาชนด้านต่างๆ เช่น กองทุนพัฒนาบทบาทสตรี กองทุนหมู่บ้าน ฯลฯ	ศูนย์การเรียนรู้ชุมชน หมู่ที่ ๑-๑๑ ตามแบบแปลน อบต.กำหนด	๓๐๐,๐๐๐	-	-	-	ร้อยละของประชาชนที่ใช้สถานที่	สามารถให้บริการแก่ประชาชนในพื้นที่เกี่ยวกับข้อมูลของหน่วยงานต่างๆ	อบต.(กองช่าง)

ที่	โครงการ	วัตถุประสงค์	เป้าหมาย (ผลผลิตของโครงการ)	งบประมาณและที่ผ่านมา				ตัวชี้วัด (KPI)	ผลที่คาดว่าจะได้รับ	หน่วยงาน รับผิดชอบหลัก
				๒๕๖๑ (บาท)	๒๕๖๒ (บาท)	๒๕๖๓ (บาท)	๒๕๖๔ (บาท)			
๒๓	โครงการฝึกอบรมให้ความรู้แก่กลุ่มอาชีพ	เพื่อส่งเสริมให้ประชาชนมีความรู้ด้านอาชีพ หมู่ที่ ๑-๑๑	จัดฝึกอบรมให้ประชาชนในตำบล จำนวนปีละ ๑ ครั้ง	๑๐๐,๐๐๐	๑๐๐,๐๐๐	๑๐๐,๐๐๐	๑๐๐,๐๐๐	ร้อยละของประชาชนในตำบลมีความรู้ด้านอาชีพ	ประชาชนมีอาชีพเสริมและเพิ่มรายได้ให้มีฐานะดีขึ้น	อบต. (สำนักปลัด)
๒๔	โครงการส่งเสริมหมู่บ้านเศรษฐกิจพอเพียงตามแนวพระราชดำริ	เพื่อส่งเสริมให้ประชาชนมีความรู้ความเข้าใจเกี่ยวกับการดำเนินชีวิตแบบเศรษฐกิจพอเพียง	อบรมเกษตรกรพร้อมสนับสนุนเงินทุนให้กับหมู่บ้านเศรษฐกิจพอเพียง ในเขต อบต. เขาทะลุ	๕๐,๐๐๐	๕๐,๐๐๐	๕๐,๐๐๐	๕๐,๐๐๐	ร้อยละของประชาชนในเขต อบต. มีความรู้ความเข้าใจเกี่ยวกับการดำเนินชีวิตแบบเศรษฐกิจพอเพียง	ประชาชนในเขต อบต. มีความรู้ความเข้าใจเกี่ยวกับการดำเนินชีวิตแบบเศรษฐกิจพอเพียง	อบต. (สำนักปลัด)
๒๕	โครงการก่อสร้างฝายน้ำล้น หมู่ที่ ๔	เพื่อให้ประชาชนในหมู่ที่ ๔ ได้มีน้ำในการใช้อุปโภคและการเกษตรได้อย่างเพียงพอ	ก่อสร้างฝายน้ำล้น ลำห้วยขุนยา ตอนบนบริเวณสำนักสงฆ์ถ้ำน้ำทิพย์ ตามแบบกรมชลประทาน	๑,๕๐๐,๐๐๐	-	-	-	ร้อยละของครัวเรือนในหมู่ที่ ๔ มีน้ำใช้เพื่ออุปโภคและเพื่อการเกษตร	ประชาชนมีน้ำใช้เพื่ออุปโภคและเพื่อการเกษตร ตลอดปี	อบต. (กองช่าง) /กรม ชลประทาน
๒๖	โครงการก่อสร้างเขื่อนกั้นน้ำ หมู่ที่ ๖	เพื่อให้ประชาชนในหมู่ที่ ๖ มีน้ำใช้เพื่อการเกษตรอย่างเพียงพอในฤดูแล้ง	ก่อสร้างเขื่อนกั้นน้ำชอยตอย สายลมพร้อมท่อส่ง กว้าง ๓๐ เมตร ลึก ๔.๕ เมตร	-	-	๔๐๐,๐๐๐	-	ร้อยละของครัวเรือนในหมู่ที่ ๖ ที่มีน้ำใช้เพื่ออุปโภคและเพื่อการเกษตร	ประชาชนมีน้ำใช้เพื่ออุปโภคและเพื่อการเกษตร เพียงพอ ตลอดปี	อบต.(กองช่าง)

ที่	โครงการ	วัตถุประสงค์	เป้าหมาย (ผลผลิตของโครงการ)	งบประมาณและที่ผ่านมา				ตัวชี้วัด (KPI)	ผลที่คาดว่าจะ จะได้รับ	หน่วยงาน รับผิดชอบหลัก
				๒๕๖๑ (บาท)	๒๕๖๒ (บาท)	๒๕๖๓ (บาท)	๒๕๖๔ (บาท)			
๒๗	โครงการก่อสร้างฝาย ทำนบดิน หมู่ที่ ๘	เพื่อให้ประชาชนในหมู่ที่ ๘ ได้มีน้ำในการใช้อุปโภคและ การเกษตรได้อย่างเพียงพอ	ก่อสร้างฝายและสร้างทำนบ ดินกั้นน้ำ ๑ จุด ซอยเทพนิมิตร	๓๐๐,๐๐๐	-	-	-	ร้อยละของครัวเรือน ในหมู่ที่ ๘ มีน้ำใช้ เพื่ออุปโภคและเพื่อ การเกษตร ทั้งหมด	ประชาชนมีน้ำใช้เพื่อ อุปโภคและเพื่อ การเกษตร เพียงพอ ตลอดปี	อบต. (กองช่าง)
๒๘	โครงการก่อสร้างศูนย์ การเรียนรู้ชุมชน หมู่ที่ ๑-๑๑	เพื่อใช้เป็นสถานที่บริการ ประชาชนด้านต่างๆ เช่น กองทุนพัฒนาบทบาทสตรี กองทุนหมู่บ้าน ฯลฯ	ก่อสร้างศูนย์การเรียนรู้ชุมชน หมู่ที่ ๑-๑๑ ตามแบบแปลน อบต.กำหนด	๙๐๐,๐๐๐	๙๐๐,๐๐๐	๙๐๐,๐๐๐	๙๐๐,๐๐๐	ร้อยละของ ประชาชนที่ใช้ สถานที่	สามารถให้บริการ แก่ประชาชนใน พื้นที่เกี่ยวกับข้อมูล ของหน่วยงานต่างๆ	อบต.(กองช่าง)



**รายละเอียดโครงการพัฒนา  
แผนพัฒนาท้องถิ่นสี่ปี (พ.ศ.๒๕๖๑-๒๕๖๔)  
สำหรับ องค์กรปกครองส่วนท้องถิ่นดำเนินการ  
องค์การบริหารส่วนตำบลเขาทะเล**

ก.ยุทธศาสตร์จังหวัดที่ ๒ การพัฒนาคน ครอบครัว ชุมชน และสังคมให้มีความมั่นคงตามหลักปรัชญาของเศรษฐกิจพอเพียง  
ข.ยุทธศาสตร์การพัฒนาขององค์กรปกครองส่วนท้องถิ่นในเขตจังหวัดที่ ๒ ยุทธศาสตร์การส่งเสริมคุณภาพชีวิต

๒. ยุทธศาสตร์การพัฒนาด้านส่งเสริมคุณภาพชีวิต

๒.๒ แผนงานการศึกษา

ที่	โครงการ	วัตถุประสงค์	เป้าหมาย (ผลผลิตของโครงการ)	งบประมาณและที่ผ่านมา				ตัวชี้วัด (KPI)	ผลที่คาดว่าจะได้รับ	หน่วยงาน รับผิดชอบหลัก
				๒๕๖๑ (บาท)	๒๕๖๒ (บาท)	๒๕๖๓ (บาท)	๒๕๖๔ (บาท)			
๑	โครงการก่อสร้างศูนย์พัฒนาเด็กเล็ก	เพื่อให้มีศูนย์พัฒนาเด็กเล็กเตรียมความพร้อมสำหรับเด็กก่อนวัยเรียน	ก่อสร้างศูนย์พัฒนาเด็กเล็กจำนวน ๒ แห่ง หมู่ที่ ๑ และหมู่ที่ ๓ ตามแบบมาตรฐานกำหนด	๒,๕๐๐,๐๐๐	๒,๕๐๐,๐๐๐	๒,๕๐๐,๐๐๐	๒,๕๐๐,๐๐๐	จำนวนเด็กก่อนวัยเรียนที่เข้าเรียนในศูนย์พัฒนาเด็กเล็ก	ครัวเรือนที่มีบุตรหลานได้รับความช่วยเหลือมีการเตรียมความพร้อมก่อนวัยเรียน	อบจ./กรมส่งเสริมฯ
๒	โครงการปรับปรุงศูนย์พัฒนาเด็กเล็ก	เพื่อให้มีศูนย์พัฒนาเด็กเล็กเตรียมความพร้อมสำหรับเด็กก่อนวัยเรียน	ปรับปรุงศูนย์พัฒนาเด็กเล็กหมู่ที่ ๔ และหมู่ที่ ๕ เช่น รั้ว ประตู ฯลฯ	๓๐๐,๐๐๐	๓๐๐,๐๐๐	๓๐๐,๐๐๐	๓๐๐,๐๐๐	จำนวนศูนย์พัฒนาเด็กเล็กที่ได้รับการปรับปรุง	ครัวเรือนที่มีบุตรหลานได้รับความช่วยเหลือมีการเตรียมความพร้อมก่อนวัยเรียน	อบต. (สำนักปลัด)
๓	โครงการปรับปรุงภูมิทัศน์ศูนย์พัฒนาเด็กเล็ก	เพื่อให้ศูนย์พัฒนาเด็กเล็กมีภูมิทัศน์ที่สวยงาม	ปรับปรุงภูมิทัศน์ศูนย์พัฒนาเด็กเล็กหมู่ที่ ๔ และหมู่ที่ ๕	๑๐๐,๐๐๐	๑๐๐,๐๐๐	๑๐๐,๐๐๐	๑๐๐,๐๐๐	จำนวนศูนย์พัฒนาเด็กเล็กที่ได้รับการปรับปรุง	ครัวเรือนที่มีบุตรหลานได้รับความช่วยเหลือมีการเตรียมความพร้อมก่อนวัยเรียน	อบต. (สำนักปลัด)

ที่	โครงการ	วัตถุประสงค์	เป้าหมาย (ผลผลิตของโครงการ)	งบประมาณและที่ผ่านมา				ตัวชี้วัด (KPI)	ผลที่คาดว่าจะได้รับ	หน่วยงาน รับผิดชอบหลัก
				๒๕๖๑ (บาท)	๒๕๖๒ (บาท)	๒๕๖๓ (บาท)	๒๕๖๔ (บาท)			
๔	โครงการส่งเสริมให้สถานศึกษาพัฒนาเทคโนโลยี วัสดุ อุปกรณ์การเรียน การสอนที่ทันสมัย	เพื่อส่งเสริมให้เด็กมีพัฒนาการในการเตรียมความพร้อมก่อนวัยเรียน	จัดซื้ออุปกรณ์การเรียน การสอนและวัสดุ อุปกรณ์ อื่นๆ ตามความจำเป็นให้กับศูนย์พัฒนาเด็กเล็ก	๕๐,๐๐๐	๕๐,๐๐๐	๕๐,๐๐๐	๕๐,๐๐๐	ร้อยละของเด็กในศูนย์ฯ ที่มีความพร้อมในการเรียนชั้นอนุบาล	เด็กในศูนย์ฯ มีศักยภาพและมีความพร้อมในการเรียนชั้นอนุบาล	อบต. (สำนักปลัด)
๕	โครงการสนับสนุนกิจกรรมทางการศึกษา	เพื่อส่งเสริมให้เด็กมีพัฒนาการในการเตรียมความพร้อมก่อนวัยเรียน	สนับสนุนกิจกรรมวันเด็กแห่งชาติ/การเข้าค่าย ผีกองบรมต่างๆ ของสถานศึกษา	๕๐,๐๐๐	๕๐,๐๐๐	๕๐,๐๐๐	๕๐,๐๐๐	จำนวนเด็กที่มีส่วนร่วมในกิจกรรมและตั้งใจเรียน	เด็กได้มีส่วนร่วมในกิจกรรม โดยทุกคนจะตั้งใจเรียน	อบต. (สำนักปลัด)
๖	โครงการจัดหาเครื่องเล่นประจำศูนย์พัฒนาเด็กเล็ก	เพื่อส่งเสริมทักษะพัฒนาการเรียนรู้และเตรียมความพร้อมสำหรับเด็กก่อนวัยเรียน	สนับสนุนอุปกรณ์เด็กเล่นประจำศูนย์พัฒนาเด็กเล็ก หมู่ที่ ๔ และหมู่ที่ ๕	๒๐๐,๐๐๐	๒๐๐,๐๐๐	๒๐๐,๐๐๐	๒๐๐,๐๐๐	จำนวนเด็กก่อนวัยเรียนที่ได้รับการส่งเสริมพัฒนาการ	ส่งเสริมพัฒนาการ เรียนรู้และเตรียมความพร้อมสำหรับเด็กก่อนวัยเรียน	อบต. (สำนักปลัด)
๗	โครงการศึกษาแห่งเรียนรู้นอกห้องเรียน	เพื่อให้เด็กเกิดการเรียนรู้ผ่านประสบการณ์ตรงจากแหล่งเรียนรู้ที่หลากหลาย	ศูนย์พัฒนาเด็กเล็กเกิดการเรียนรู้ผ่านประสบการณ์ตรงจากแหล่งเรียนรู้ที่หลากหลาย จำนวน ๒ แห่ง	๓๐,๐๐๐	๓๐,๐๐๐	๓๐,๐๐๐	๓๐,๐๐๐	จำนวนเด็กนักเรียนที่มีส่วนร่วมในกิจกรรมและตั้งใจเรียน	เด็กได้รับการเรียนรู้ที่หลากหลายผ่านประสบการณ์ตรง	อบต. (สำนักปลัด)
๘	โครงการกีฬาสามัคคีสำหรับเด็กก่อนปฐมวัย	เพื่อส่งเสริมพัฒนาการทั้ง ๔ ด้านของเด็กก่อนวัยเรียน	เด็กนักเรียนมีพัฒนาการทั้ง ๔ ด้าน จำนวน ๘๓ คน	๓๐,๐๐๐	๓๐,๐๐๐	๓๐,๐๐๐	๓๐,๐๐๐	จำนวนเด็กก่อนวัยเรียนที่ได้รับการส่งเสริมพัฒนาการ	เด็กมีพัฒนาการทั้ง ๔ ด้าน	อบต. (สำนักปลัด)

ที่.	โครงการ	วัตถุประสงค์	เป้าหมาย (ผลผลิตของโครงการ)	งบประมาณและที่ผ่านมา				ตัวชี้วัด (KPI)	ผลที่คาดว่าจะ ได้รับ	หน่วยงาน รับผิดชอบหลัก
				๒๕๖๑ (บาท)	๒๕๖๒ (บาท)	๒๕๖๓ (บาท)	๒๕๖๔ (บาท)			
๙	พัฒนาบุคลากรทางการศึกษา (ทุน)	ส่งเสริมให้บุคลากรมีศักยภาพ ความรู้ในการปฏิบัติงานเพิ่มขึ้น	บุคลากรมีศักยภาพ ความรู้ในการปฏิบัติเพิ่มขึ้น จำนวน ๒ คน	๓๐,๐๐๐	๓๐,๐๐๐	๓๐,๐๐๐	๓๐,๐๐๐	จำนวนครูที่ได้รับการศึกษา	ครูได้รับการพัฒนาการจัดการศึกษา	อบต. (สำนักปลัด)

รายละเอียดโครงการพัฒนา  
แผนพัฒนาท้องถิ่นสี่ปี (พ.ศ.๒๕๖๑-๒๕๖๔)  
สำหรับ องค์กรปกครองส่วนท้องถิ่นดำเนินการ  
องค์การบริหารส่วนตำบลเขาทะเลลู

ก.ยุทธศาสตร์จังหวัดที่ ๒ การพัฒนาคน ครอบครัว ชุมชน และสังคมให้มีความมั่นคงตามหลักปรัชญาของเศรษฐกิจพอเพียง  
ข.ยุทธศาสตร์การพัฒนาขององค์กรปกครองส่วนท้องถิ่นในเขตจังหวัดที่ ๒ ยุทธศาสตร์การส่งเสริมคุณภาพชีวิต  
๒. ยุทธศาสตร์การพัฒนาด้านส่งเสริมคุณภาพชีวิต

๒.๓ แผนงานสาธารณสุข

ที่	โครงการ	วัตถุประสงค์	เป้าหมาย (ผลผลิตของโครงการ)	งบประมาณและที่ผ่านมา				ตัวชี้วัด (KPI)	ผลที่คาดว่าจะได้รับ	หน่วยงาน รับผิดชอบหลัก
				๒๕๖๑ (บาท)	๒๕๖๒ (บาท)	๒๕๖๓ (บาท)	๒๕๖๔ (บาท)			
๑	โครงการสร้างสวนสุขภาพพร้อมเครื่องออกกำลังกาย	เพื่อให้ประชาชนมีสถานที่พักผ่อนหย่อนใจและออกกำลังกาย	ก่อสร้างสวนสุขภาพพร้อมจัดซื้อเครื่องออกกำลังกายหมู่ที่ ๑ จำนวน ๑ แห่ง	๕๐๐,๐๐๐	๕๐๐,๐๐๐	๕๐๐,๐๐๐	๕๐๐,๐๐๐	ร้อยละของประชาชนในหมู่ที่ ๑ มีสถานที่พักผ่อนและออกกำลังกาย	ทำให้ประชาชนมีสถานที่พักผ่อนหย่อนใจและออกกำลังกาย	อบต. (กองช่าง)/ อบจ./ กรมส่งเสริมฯ
๒	โครงการจัดซื้อวัสดุวิทยาศาสตร์และวัสดุทางการแพทย์	เพื่อป้องกันการแพร่ระบาดของโรคต่างๆในพื้นที่	จัดซื้อวัสดุวิทยาศาสตร์และวัสดุทางการแพทย์ เช่น ทรายอบเทท, สารเคมีป้องกันพาหะนำเชื้อไข้เลือดออก มาลาเรีย เครื่องวัดความดัน เบาหวานพร้อมเข็มเจาะ	๕๐๐,๐๐๐	๕๐๐,๐๐๐	๕๐๐,๐๐๐	๕๐๐,๐๐๐	ร้อยละของประชาชนมีสุขภาพอนามัยที่ดีขึ้น	ประชาชนมีสุขภาพอนามัยที่ดีขึ้น โรคไข้เลือดออก โรคมาเลเรียในพื้นที่ลดลง	อบต. (สำนักปลัด)

ที่	โครงการ	วัตถุประสงค์	เป้าหมาย (ผลผลิตของโครงการ)	งบประมาณและที่ผ่านมา				ตัวชี้วัด (KPI)	ผลที่คาดว่าจะได้รับ	หน่วยงาน รับผิดชอบหลัก
				๒๕๖๑ (บาท)	๒๕๖๒ (บาท)	๒๕๖๓ (บาท)	๒๕๖๔ (บาท)			
๓	โครงการฝึกอบรมให้ความรู้เกี่ยวกับงานด้านสาธารณสุข	เพื่อให้ความรู้แก่ประชาชนเกี่ยวกับงานด้านสาธารณสุขต่างๆ เช่น การควบคุม การป้องกันโรค	อบรมให้ความรู้เกี่ยวกับงานด้านสาธารณสุข	๕๐,๐๐๐	๕๐,๐๐๐	๕๐,๐๐๐	๕๐,๐๐๐	ร้อยละของประชาชนที่มีความรู้ความเข้าใจในการดูแลรักษาสุขภาพอนามัย	ประชาชนทุกหมู่บ้านได้มีความรู้ความเข้าใจในการดูแลรักษาสุขภาพอนามัย	อบต. (สำนักปลัด)
๔	โครงการปรับปรุงซ่อมแซมศูนย์สาธารณสุขมูลฐานชุมชน	เพื่ออำนวยความสะดวกแก่ผู้มาใช้บริการ	ปรับปรุงซ่อมแซมที่ทำการ ศสมช. หมู่ที่ ๑-๑๑๐	๒๐๐,๐๐๐	๒๐๐,๐๐๐	๒๐๐,๐๐๐	๒๐๐,๐๐๐	จำนวน ศสมช. ที่ได้รับการปรับปรุง	ทำให้มีการอำนวยความสะดวกแก่ผู้มาใช้บริการ	อบต.(สำนักปลัด)
๕	โครงการอบรมอาสาสมัครสาธารณสุขมูลฐานและแกนนำครอบครัว หมู่ที่ ๑-๑๑	เพื่อให้ อสม.และแกนนำดูแลสุขภาพคนในหมู่บ้านและครอบครัวเพื่อส่งเสริมสุขภาพเชิงรุกอันเกิดจากการมีความรู้ของ อสม. และแกนนำสร้างความผูกพันในชุมชน	จัดอบรม อสม.และแกนนำ จำนวน ๑ ครั้ง/ปี	๘๐,๐๐๐	๘๐,๐๐๐	๘๐,๐๐๐	๘๐,๐๐๐	จำนวน อสม.และแกนนำที่เข้าอบรมมีความรู้ด้านสุขอนามัย	อสม.และแกนนำที่เข้าอบรมมีความรู้ด้านสุขอนามัยได้เกิดความช่วยเหลือเกื้อกูลกันในหมู่บ้านร้อยละ ๘๕ ของประชาชนในหมู่บ้าน	อบต. (สำนักปลัด)
๖	โครงการส่งเสริมเยาวชนและประชาชนในการแข่งขันกีฬาต่างๆ	เพื่อสนับสนุนเยาวชนและประชาชนในการร่วมแข่งขันกีฬาร่วมกับหน่วยงานอื่นๆ	การร่วมแข่งขันกีฬาของเยาวชนและประชาชนเพื่อเชื่อมความสัมพันธ์อันดีระหว่างหน่วยงานในเขต อบต.และนอกเขต อบต.	๑๐๐,๐๐๐	๑๐๐,๐๐๐	๑๐๐,๐๐๐	๑๐๐,๐๐๐	จำนวนประชาชนที่เข้าร่วมกิจกรรม	ส่งเสริมความสัมพันธ์ระหว่างหมู่บ้าน/ชุมชนกับ อบต. และ อบต.กับหน่วยงานอื่นๆ	อบต. (สำนักปลัด)

ที่	โครงการ	วัตถุประสงค์	เป้าหมาย (ผลผลิตของโครงการ)	งบประมาณและที่ผ่านมา				ตัวชี้วัด (KPI)	ผลที่คาดว่าจะได้รับ	หน่วยงาน รับผิดชอบหลัก
				๒๕๖๑ (บาท)	๒๕๖๒ (บาท)	๒๕๖๓ (บาท)	๒๕๖๔ (บาท)			
๗	โครงการรณรงค์ป้องกัน วันเอดส์โลก	เพื่อให้ประชาชนทุกกลุ่มวัย มีความรู้ ความเข้าใจ และ ทักษะในการป้องกันโรค เอดส์	ผู้นำชุมชน อสม. จนท. สาธารณสุข นักเรียน ข้าราชการในพื้นที่	๓๐,๐๐๐	๓๐,๐๐๐	๓๐,๐๐๐	๓๐,๐๐๐	ร้อยละของ ประชาชนเกิด ความรู้ ความ เข้าใจในการ ป้องกันโรคเอดส์	ทำให้ประชาชนทุก กลุ่มวัยมีความรู้ ความเข้าใจ และ ทักษะในการป้องกัน โรคเอดส์	อบต. (สำนักปลัด)
๘	โครงการป้องกัน โรคติดต่อ	เพื่อส่งเสริมให้ประชาชนใน ตำบล หมู่ที่ ๑-๑๑ มี สุขภาพอนามัยที่ดี	เพื่อป้องกันการแพร่ระบาด ของโรคติดต่อ หมู่ที่ ๑-๑๑	๕๐,๐๐๐	๕๐,๐๐๐	๕๐,๐๐๐	๕๐,๐๐๐	จำนวนประชาชน หมู่ที่ ๑-๑๑ มี สุขภาพพลานามัย ที่สมบูรณ์แข็งแรง	ทำให้ประชาชนใน ตำบลมีสุขภาพ อนามัยที่ดี	อบต. (สำนักปลัด)
๙	โครงการรณรงค์ป้องกัน ไข้เลือดออก หมู่ที่ ๑-๑๑	เพื่อป้องกันการแพร่ระบาด ของโรคไข้เลือดออกใน หมู่ที่ ๑ - ๑๑	จัดซื้อสารกำจัดยุงลาย เช่น ทรายอะเบท ฯลฯ	๕๕,๐๐๐	๕๕,๐๐๐	๕๕,๐๐๐	๕๕,๐๐๐	จำนวนประชาชน หมู่ที่ ๑-๑๑ มี สุขภาพพลานามัย ที่สมบูรณ์แข็งแรง	ทำให้ประชาชนใน ตำบลมีสุขภาพ อนามัยที่ดี	อบต. (สำนักปลัด)
๑๐	โครงการทำฟลูออไรด์วา นิช ป้องกันฟันผุใน ศพด./เด็กอนุบาล	เพื่อส่งเสริมและสนับสนุน ให้เด็กและศูนย์พัฒนาเด็ก เล็ก และเด็กอนุบาล และ เพื่อสนับสนุนให้เด็กมีวีรสตุ อุปกรณ์แปรงฟันหลังอาหาร กลางวันเพียงพอ	เด็กเล็กในศูนย์พัฒนาเด็กเล็ก และเด็กอนุบาลในเขต รับผิดชอบ รพ.สต.เขาทะเลลู	๓๕,๐๐๐	๓๕,๐๐๐	๓๕,๐๐๐	๓๕,๐๐๐	ร้อยละ ๙๐ ของ เด็กใน ศพด./เด็ก อนุบาลได้รับการ ตรวจสุขภาพปาก และทาฟลูออไรด์ วานิช	เด็กใน ศพด./เด็ก อนุบาลได้รับการ ตรวจสุขภาพปาก และทาฟลูออไรด์ วานิช	รพ.สต.เขาทะเลลู

ที่	โครงการ	วัตถุประสงค์	เป้าหมาย (ผลผลิตของโครงการ)	งบประมาณและที่ผ่านมา				ตัวชี้วัด (KPI)	ผลที่คาดว่าจะได้รับ	หน่วยงาน รับผิดชอบหลัก
				๒๕๖๑ (บาท)	๒๕๖๒ (บาท)	๒๕๖๓ (บาท)	๒๕๖๔ (บาท)			
๑๑	โครงการเฝ้าระวังป้องกัน ปัญหาสุขภาพในผู้สูงอายุ	เพื่อคัดกรองปัญหาสุขภาพ ผู้สูงอายุ ทั้งด้านร่างกาย และจิตใจ	กลุ่มผู้สูงอายุ จำนวน ๗๐๑ คน	๒๓,๖๒๓	๒๓,๖๒๓	๒๓,๖๒๓	๒๓,๖๒๓	กลุ่มผู้สูงอายุใน ตำบลเขาทะเลลูที่ สุขภาพชีวิตที่ดี	ผู้สูงอายุในตำบล เขาทะเลลูที่สุขภาพชีวิต ที่ดี	รพ.สต.เขาทะเลลู
๑๒	โครงการเฝ้าระวังการ ระบาดไวรัสโรคนในชุมชน	ลดอัตราป่วยด้วยไวรัสโรคน ในชุมชน	แกนนำ อสม. หมู่ละ ๕ คน จำนวน ๕๕ คน	๑๑,๓๐๐	๑๑,๓๐๐	๑๑,๓๐๐	๑๑,๓๐๐	อัตราการเกิด ผู้ป่วยรายใหม่ของ ไวรัสโรคลดลง	อัตราการเกิดผู้ป่วย รายใหม่ของไวรัสโรค ลดลง	รพ.สต.เขาทะเลลู
๑๓	อบรมให้ความรู้เกี่ยวกับ สารเคมีตกค้างในร่างกาย	เพื่อให้ประชาชนมีความรู้ ความเข้าใจในการใช้ สารเคมีอย่างถูกต้องและ ปลอดภัย และเพื่อให้ ประชาชนเกิด ความ ตระหนักต่อผลกระทบจาก สารเคมีตกค้างที่มีผลต่อ ชุมชนและสิ่งแวดล้อม	กลุ่มวัยทำงาน จำนวน ๑๐๐ คน	๑๗,๑๐๐	๑๗,๑๐๐	๑๗,๑๐๐	๑๗,๑๐๐	ประชาชนในพื้นที่ ตำบลเขาทะเลลูมี สุขภาพที่ดี	ประชาชนในพื้นที่ ตำบลเขาทะเลลูมี สุขภาพที่ดี	รพ.สต.เขาทะเลลู
๑๔	ตรวจคัดกรอง โรคเบาหวานและความดัน โลหิตสูง	เมื่อตรวจพบอาการของโรค เพื่อที่จะได้ทำการส่งต่อ รักษาที่โรงพยาบาลต่อไป	ประชาชนอายุตั้งแต่ ๓๕ ปี ขึ้นไป	๔,๕๐๐	๔,๕๐๐	๔,๕๐๐	๔,๕๐๐	ประชาชน กลุ่มเป้าหมาย ได้รับการตรวจคัด กรองโรคเบาหวาน และโรคความดัน โลหิตสูง	ประชาชน กลุ่มเป้าหมายได้รับ การตรวจคัดกรอง โรคเบาหวานและโรค ความดันโลหิตสูง	อสม. ม.๑

ที่	โครงการ	วัตถุประสงค์	เป้าหมาย (ผลผลิตของโครงการ)	งบประมาณและที่ผ่านมา				ตัวชี้วัด (KPI)	ผลที่คาดว่าจะได้รับ	หน่วยงาน รับผิดชอบหลัก
				๒๕๖๑ (บาท)	๒๕๖๒ (บาท)	๒๕๖๓ (บาท)	๒๕๖๔ (บาท)			
๑๕	อบรมให้ความรู้เรื่อง อาสาสมัครการแพทย์ ฉุกเฉิน	เพื่อช่วยเหลือผู้ป่วยฉุกเฉิน ในชุมชนเบื้องต้นให้มี สุขภาพดี เป็นการช่วย ป้องกันและลดการสูญเสีย ชีวิตของประชาชนใน ชุมชน	ประชาชน หมู่ที่ ๙ จำนวน ๗๕ คน	๑๒,๐๐๐	๑๒,๐๐๐	๑๒,๐๐๐	๑๒,๐๐๐	จำนวนผู้เข้ารับ การอบรม	ผู้เข้ารับการอบรมมี ความรู้เกี่ยวกับการ ช่วยเหลือผู้ป่วย ฉุกเฉิน	อสม. ม.๙
๑๖	โครงการป้องกันและ แก้ไขปัญหา กรณีเกิด โรคระบาดหรือภัย พิบัติฉุกเฉินในพื้นที่	เพื่อป้องกันและแก้ไข ปัญหาในกรณีที่เกิดโรค ระบาด หรือภัยพิบัติใน พื้นที่ ในกรณีที่ไม่ได้ตั้ง งบประมาณไว้	ประชาชนในพื้นที่ตำบล เขาทะเล	๓๐,๐๐๐	๓๐,๐๐๐	๓๐,๐๐๐	๓๐,๐๐๐	ประชาชนในพื้นที่ ตำบลเขาทะเลที่มี คุณภาพชีวิตที่ดี	ประชาชนมีคุณภาพ ชีวิตที่ดี	คณะกรรมการ กองทุน หลักประกัน สุขภาพ/อสม.



**รายละเอียดโครงการพัฒนา  
แผนพัฒนาท้องถิ่นสี่ปี (พ.ศ.๒๕๖๑-๒๕๖๔)  
สำหรับ องค์กรปกครองส่วนท้องถิ่นดำเนินการ  
องค์การบริหารส่วนตำบลเขาทะเลลู**

ก.ยุทธศาสตร์จังหวัดที่ ๒ การพัฒนาคน ครอบครัว ชุมชน และสังคมให้มีความมั่นคงตามหลักปรัชญาของเศรษฐกิจพอเพียง  
ข.ยุทธศาสตร์การพัฒนาขององค์กรปกครองส่วนท้องถิ่นในเขตจังหวัดที่ ๒ ยุทธศาสตร์การส่งเสริมคุณภาพชีวิต

๒. ยุทธศาสตร์การพัฒนาด้านส่งเสริมคุณภาพชีวิต

๒.๔ แผนงานสังคมสงเคราะห์

ที่	โครงการ	วัตถุประสงค์	เป้าหมาย (ผลผลิตของโครงการ)	งบประมาณและที่ผ่านมา				ตัวชี้วัด (KPI)	ผลที่คาดว่าจะได้รับ	หน่วยงาน รับผิดชอบหลัก
				๒๕๖๑ (บาท)	๒๕๖๒ (บาท)	๒๕๖๓ (บาท)	๒๕๖๔ (บาท)			
๑	โครงการสนับสนุน อุปกรณ์ในการประกอบ อาชีพคนพิการ	เพื่อให้คนพิการมีอุปกรณ์ใน การช่วยเหลือตนเองในการ ดำรงชีวิต	จัดซื้ออุปกรณ์ในการให้ความ ช่วยเหลือคนพิการ เช่น รถโยก รถเข็น ฯลฯ	๕๐,๐๐๐	๕๐,๐๐๐	๕๐,๐๐๐	๕๐,๐๐๐	จำนวนคนพิการที่ ได้รับการดูแลและให้ ความช่วยเหลือ	คนพิการมีคุณภาพ ชีวิตที่ดีขึ้น	อบต. (สำนักปลัด)
๒	โครงการก่อสร้างห้องน้ำ สำหรับคนพิการ	เพื่อให้คนพิการมีความ สะดวกในการใช้บริการ ห้องน้ำสาธารณะ	ก่อสร้างห้องน้ำสำหรับ คนพิการ จำนวน ๑ แห่ง	๖๐,๐๐๐	๖๐,๐๐๐	๖๐,๐๐๐	๖๐,๐๐๐	จำนวนคนพิการที่ ได้รับการดูแลและให้ ความช่วยเหลือ	คนพิการมีคุณภาพ ชีวิตที่ดีขึ้น	อบต. (สำนักปลัด)
๓	โครงการฝึกอาชีพ สำหรับคนพิการ	เพื่อให้คนพิการมีอาชีพ สามารถเลี้ยงตัวเองได้ใน การดำรงชีวิตประจำวัน	จัดฝึกอบรมอาชีพให้กับ คนพิการจำนวน ๓ ครั้ง	๕๐,๐๐๐	๕๐,๐๐๐	๕๐,๐๐๐	๕๐,๐๐๐	จำนวนคนพิการที่ ได้รับการดูแลและให้ ความช่วยเหลือ	คนพิการมีคุณภาพ ชีวิตที่ดีขึ้น	อบต. (สำนักปลัด)
๔	โครงการเคาะประตูดูแล ผู้พิการ/ผู้สูงอายุ	เพื่อให้คนพิการ/ผู้สูงอายุ มี คุณภาพชีวิตที่ดี ในการ ดำรงชีวิตประจำวัน	ออกเยี่ยมเพื่ออำนวยความสะดวก ให้บริการต่างๆ ปีละ ๒ ครั้ง	๓๐,๐๐๐	๓๐,๐๐๐	๓๐,๐๐๐	๓๐,๐๐๐	จำนวนคนพิการ/ ผู้สูงอายุ ที่ได้รับการ ดูแลและให้ความ ช่วยเหลือ	คนพิการ/ผู้สูงอายุ มีคุณภาพชีวิตที่ดี ขึ้น	อบต. (สำนักปลัด)

ที่	โครงการ	วัตถุประสงค์	เป้าหมาย (ผลผลิตของโครงการ)	งบประมาณและที่ผ่านมา				ตัวชี้วัด (KPI)	ผลที่คาดว่าจะ ได้รับ	หน่วยงาน รับผิดชอบหลัก
				๒๕๖๑ (บาท)	๒๕๖๒ (บาท)	๒๕๖๓ (บาท)	๒๕๖๔ (บาท)			
๕	โครงการตรวจสุขภาพ ผู้สูงอายุ/ผู้พิการ	เพื่อให้คนพิการ/ผู้สูงอายุ มีสุขภาพสมบูรณ์แข็งแรง	ออกให้บริการตรวจสุขภาพ ปีละ ๒ ครั้ง	๒๐,๐๐๐	๒๐,๐๐๐	๒๐,๐๐๐	๒๐,๐๐๐	จำนวนคนพิการ/ ผู้สูงอายุ ที่มีสุขภาพ กายและสุขภาพจิต แข็งแรง	คนพิการ/ผู้สูงอายุ มีคุณภาพชีวิตที่ดี ขึ้น	อบต. (สำนักปลัด)
๖	โครงการซ่อมแซม ที่อยู่อาศัยให้กับคน พิการ ผู้สูงอายุ และ ผู้ด้อยโอกาส หมู่ที่ ๑-๑๑	เพื่อให้คนพิการ/ผู้สูงอายุ และผู้ด้อยโอกาส ได้มีที่อยู่ อาศัยและได้รับการดูแลจาก หน่วยงานรัฐ	ซ่อมแซมที่อยู่อาศัยให้กับคน พิการ ผู้สูงอายุ และ ผู้ด้อยโอกาส หมู่ที่ ๑-๑๑	๕๐๐,๐๐๐	๕๐๐,๐๐๐	๕๐๐,๐๐๐	๕๐๐,๐๐๐	จำนวนคนพิการ/ ผู้สูงอายุ และ ผู้ด้อยโอกาส ที่ได้รับ การดูแลและให้ ความช่วยเหลือ	คนพิการ/ผู้สูงอายุ มีคุณภาพชีวิตที่ดี ขึ้น	อบต. (สำนักปลัด)
๗	โครงการจัดตั้ง ศูนย์บริการคนพิการ	เพื่อให้บริการข้อมูลข่าวสาร เกี่ยวกับสิทธิประโยชน์ สวัสดิการ และความ ช่วยเหลือตามคนพิการร้อง ขอ และตามที่หน่วยงาน ของรัฐกำหนด รวมทั้งการ ให้คำปรึกษาหรือช่วย ดำเนินการเกี่ยวกับขอใช้ สิทธิประโยชน์แก่คนพิการ	จัดตั้งศูนย์บริการคน พิการขึ้น ณ อบต.เขาทะเล จำนวน ๑ แห่ง	๒๐,๐๐๐	๒๐,๐๐๐	๒๐,๐๐๐	๒๐,๐๐๐	จำนวนคนพิการ ที่ได้รับการดูแลและ ให้ความช่วยเหลือ	อบต.เขาทะเลมีศูนย์ ในการให้ความ ช่วยเหลือผู้พิการใน พื้นที่ด้านต่างๆ	อบต. (สำนักปลัด)

ที่	โครงการ	วัตถุประสงค์	เป้าหมาย (ผลผลิตของโครงการ)	งบประมาณและที่ผ่านมา				ตัวชี้วัด (KPI)	ผลที่คาดว่าจะได้รับ	หน่วยงาน รับผิดชอบหลัก
				๒๕๖๑ (บาท)	๒๕๖๒ (บาท)	๒๕๖๓ (บาท)	๒๕๖๔ (บาท)			
๘	โครงการส่งเสริมอาชีพ ผู้สูงอายุตำบลเขาทะเล	เพื่อส่งเสริมอาชีพและเพิ่ม รายได้ให้กับผู้สูงอายุใน ตำบลเขาทะเล	สนับสนุนส่งเสริมอาชีพ แก่ผู้สูงอายุในตำบลเขาทะเล	๕๐,๐๐๐	๕๐,๐๐๐	๕๐,๐๐๐	๕๐,๐๐๐	จำนวนประชาชน ที่มีอาชีพเสริม	ประชาชนในตำบล เขาทะเล มีรายได้ เพิ่มขึ้น	อบต. (สำนักปลัด)

**รายละเอียดโครงการพัฒนา  
แผนพัฒนาท้องถิ่นสี่ปี (พ.ศ.๒๕๖๑-๒๕๖๔)  
สำหรับ องค์กรปกครองส่วนท้องถิ่นดำเนินการ  
องค์การบริหารส่วนตำบลเขาทะเล**

ก.ยุทธศาสตร์จังหวัดที่ ๒ การพัฒนาคน ครอบครัว ชุมชน และสังคมให้มีความมั่นคงตามหลักปรัชญาของเศรษฐกิจพอเพียง  
ข.ยุทธศาสตร์การพัฒนาขององค์กรปกครองส่วนท้องถิ่นในเขตจังหวัดที่ ๒ ยุทธศาสตร์การส่งเสริมคุณภาพชีวิต

๒. ยุทธศาสตร์การพัฒนาด้านส่งเสริมคุณภาพชีวิต

๒.๕ แผนงานงบกลาง

ที่	โครงการ	วัตถุประสงค์	เป้าหมาย (ผลผลิตของโครงการ)	งบประมาณและที่ผ่านมา				ตัวชี้วัด (KPI)	ผลที่คาดว่าจะได้รับ	หน่วยงาน รับผิดชอบหลัก
				๒๕๖๑ (บาท)	๒๕๖๒ (บาท)	๒๕๖๓ (บาท)	๒๕๖๔ (บาท)			
๑	โครงการสนับสนุน เบี้ยยังชีพคนชรา	เพื่อส่งเสริมและพัฒนา ผู้สูงอายุ	เงินสงเคราะห์คนชรา หมู่ที่ ๑-๑๑	๓๐๐,๐๐๐	๓๐๐,๐๐๐	๓๐๐,๐๐๐	๓๐๐,๐๐๐	จำนวนคนชราที่ได้รับ การดูแลและให้ความ ช่วยเหลือ	คนชราที่มีคุณภาพ ชีวิตที่ดี	อบต. (สำนักปลัด) /กรมส่งเสริมฯ
๒	โครงการสนับสนุน เบี้ยยังชีพคนพิการ	เพื่อส่งเสริมและพัฒนาคน พิการ	เงินสงเคราะห์ผู้พิการ หมู่ที่ ๑-๑๑	๑๕๐,๐๐๐	๑๕๐,๐๐๐	๑๕๐,๐๐๐	๑๕๐,๐๐๐	จำนวนคนพิการที่ ได้รับการดูแลและให้ ความช่วยเหลือ	คนพิการมีคุณภาพ ชีวิตที่ดี	อบต. (สำนักปลัด) /กรมส่งเสริมฯ
๓	โครงการสนับสนุน เบี้ยยังชีพผู้ติดเชื้อเอดส์	เพื่อให้ผู้ติดเชื้อเอดส์ มีทุน มีเงินในการดำรงชีพ	ช่วยเหลือผู้ติดเชื้อเอดส์	๓๐,๐๐๐	๓๐,๐๐๐	๓๐,๐๐๐	๓๐,๐๐๐	จำนวนผู้ติดเชื้อโรค เอดส์ที่ได้รับการ ช่วยเหลือ	ผู้ติดเชื้อโรคเอดส์ ได้รับการช่วยเหลือ	อบต. (สำนักปลัด)
๔	โครงการเตรียมพร้อม การดำเนินงานระบบ หลักประกันสุขภาพ	เพื่อให้ประชาชนในตำบลมี หลักประกันสุขภาพ ถ้วนหน้า	ดำเนินงานตามโครงการ โดย อบต.สมทบทุน ร่วมกับ สปสช. ๔๐% ของเงิน สปสช.	๑๓๐,๐๐๐	๑๓๐,๐๐๐	๑๓๐,๐๐๐	๑๓๐,๐๐๐	ประชาชนในตำบล เขาทะเล มีสุขภาพที่ดี	ทำให้ประชาชนใน ตำบลมีหลักประกัน สุขภาพถ้วนหน้า	อบต. (สำนักปลัด)

**รายละเอียดโครงการพัฒนา  
แผนพัฒนาท้องถิ่นสี่ปี (พ.ศ.๒๕๖๑-๒๕๖๔)  
สำหรับ องค์กรปกครองส่วนท้องถิ่นดำเนินการ  
องค์การบริหารส่วนตำบลเขาทะเล**

ก.ยุทธศาสตร์จังหวัดที่ ๒ การพัฒนาคน ครอบครัว ชุมชน และสังคมให้มีความมั่นคงตามหลักปรัชญาของเศรษฐกิจพอเพียง  
ข.ยุทธศาสตร์การพัฒนาขององค์กรปกครองส่วนท้องถิ่นในเขตจังหวัดที่ ๓ ยุทธศาสตร์การจัดระเบียบชุมชน/สังคม และการรักษาความสงบเรียบร้อย  
๓. ยุทธศาสตร์การจัดระเบียบชุมชน สังคม และการรักษาความสงบเรียบร้อย  
๓.๑ แผนงานการรักษาความสงบภายใน

ที่	โครงการ	วัตถุประสงค์	เป้าหมาย (ผลผลิตของโครงการ)	งบประมาณและที่ผ่านมา				ตัวชี้วัด (KPI)	ผลที่คาดว่าจะได้รับ	หน่วยงาน รับผิดชอบหลัก
				๒๕๖๑ (บาท)	๒๕๖๒ (บาท)	๒๕๖๓ (บาท)	๒๕๖๔ (บาท)			
๑	โครงการทำสื่อรณรงค์ ด้านการเลือกตั้ง	เพื่อสร้างจิตสำนึกของ ประชาชนเกี่ยวกับการ เลือกตั้ง	จัดทำสื่อ เช่น คัทเอ๊าท์ สติ๊กเกอร์ ป้ายประกาศ สื่อโฆษณา	๓๐,๐๐๐	๓๐,๐๐๐	๓๐,๐๐๐	๓๐,๐๐๐	ร้อยละของ ประชาชนที่ใช้ สิทธิเลือกตั้ง	ประชาชนมีจิตสำนึก เกี่ยวกับการเลือกตั้ง	อบต. (สำนักปลัด)
๒	โครงการอบรมให้ ความรู้ด้านการ เลือกตั้ง	เพื่อให้ประชาชนมีความรู้ เกี่ยวกับรูปแบบและวิธีการ เลือกตั้ง	อบรมให้ความรู้เรื่องการ เลือกตั้งแก่ประชาชนทุก หมู่บ้าน	๒๐,๐๐๐	๒๐,๐๐๐	๒๐,๐๐๐	๒๐,๐๐๐	จำนวนบัตรเสีย ลดลงเหลือประมาณ ร้อยละ ๑	ประชาชนมีความรู้ เกี่ยวกับรูปแบบการ และวิธีการเลือกตั้ง	อบต. (สำนักปลัด)
๓	โครงการปกป้อง สถาบันสำคัญของชาติ	เพื่อเป็นการรักษาไว้ซึ่ง ระบอบประชาธิปไตยอันมี พระมหากษัตริย์ทรงเป็น ประมุข และแสดงความ จงรักภักดี ของประชาชน ชาวไทย	เข้าร่วมกิจกรรม เทิดพระเกียรติ พระบาทสมเด็จพระเจ้า อยู่หัว,จัดซื้อซุ้มเฉลิมพระ เกียรติพระบาทสมเด็จพระ เจ้าอยู่หัวและสมเด็จพระ นางเจ้าพระบรมราชินี นาถ ฯลฯ	๑๐๐,๐๐๐	๑๐๐,๐๐๐	๑๐๐,๐๐๐	๑๐๐,๐๐๐	จำนวนประชาชนที่ เข้าร่วมกิจกรรม	รักษาไว้ซึ่งเอกลักษณ์ ในระบอบ ประชาธิปไตยอันมี พระมหากษัตริย์ทรง เป็นประมุข และการ แสดงความจงรักภักดี ของประชาชนชาวไทย	อบต. (สำนักปลัด)

ที่	โครงการ	วัตถุประสงค์	เป้าหมาย (ผลผลิตของโครงการ)	งบประมาณและที่ผ่านมา				ตัวชี้วัด (KPI)	ผลที่คาดว่าจะได้รับ	หน่วยงาน รับผิดชอบหลัก
				๒๕๖๑ (บาท)	๒๕๖๒ (บาท)	๒๕๖๓ (บาท)	๒๕๖๔ (บาท)			
๔	โครงการก่อสร้างและซ่อมแซมเสียงตามสายประจำหมู่บ้าน	เพื่อให้การส่งข่าวเป็นไปอย่างมีประสิทธิภาพและทั่วถึง	ก่อสร้างและซ่อมแซมระบบเสียงตามสาย หมู่ที่ ๑-๑๑ ตามแบบแปลนที่ อบต. กำหนด	๕๐๐,๐๐๐	๕๐๐,๐๐๐	๕๐๐,๐๐๐	๕๐๐,๐๐๐	ร้อยละของครัวเรือนทั้งหมดที่จะได้รับข่าวสารสะดวกรวดเร็ว	ทำให้การส่งข่าวเป็นไปอย่างมีประสิทธิภาพและทั่วถึง	อบต. (กองช่าง)
๕	โครงการก่อสร้างหอกระจายข่าวประจำหมู่บ้าน	เพื่อเป็นแหล่งข้อมูลข่าวสารบริการแก่ประชาชนในชุมชนและเพื่อให้การส่งข่าวเป็นไปอย่างมีประสิทธิภาพและทั่วถึง	ก่อสร้างหอกระจายข่าวประจำหมู่บ้าน หมู่ที่ ๓ ตามแบบแปลนที่ อบต. กำหนด	๕๐๐,๐๐๐	๕๐๐,๐๐๐	๕๐๐,๐๐๐	๕๐๐,๐๐๐	ร้อยละของครัวเรือนทั้งหมดที่จะได้รับข่าวสารสะดวกรวดเร็ว	ทำให้การส่งข่าวเป็นไปอย่างมีประสิทธิภาพและทั่วถึง	อบต. (กองช่าง)
๖	โครงการก่อสร้างหอกระจายข่าวประจำ อบต.	เพื่อเป็นแหล่งข้อมูลข่าวสารบริการแก่ประชาชนในชุมชนและเพื่อให้การส่งข่าวเป็นไปอย่างมีประสิทธิภาพและทั่วถึง	ก่อสร้างหอกระจายข่าวประจำองค์การบริหารส่วนตำบล ตามแบบแปลนที่ อบต. กำหนด	๕๐๐,๐๐๐	๕๐๐,๐๐๐	๕๐๐,๐๐๐	๕๐๐,๐๐๐	ร้อยละของครัวเรือนทั้งหมดที่จะได้รับข่าวสารสะดวกรวดเร็ว	เพื่อประชาสัมพันธ์ข่าวสารต่างๆของหน่วยงาน และทำให้การส่งข่าวเป็นไปอย่างมีประสิทธิภาพและทั่วถึง	อบต. (กองช่าง)
๗	โครงการป้องกันและแก้ไขปัญหาอุบัติเหตุทางถนน	เพื่อให้ประชาชนปลอดภัยในชีวิตและทรัพย์สิน โดยการรณรงค์ ประชาสัมพันธ์	จัดทำสื่อรณรงค์ ป้ายประชาสัมพันธ์ อบรมเรื่องกฎจราจรการขับขี่รถ	๒๐๐,๐๐๐	๒๐๐,๐๐๐	๒๐๐,๐๐๐	๒๐๐,๐๐๐	ร้อยละของประชาชนขับขี่รถได้อย่างปลอดภัยจากอุบัติเหตุ	ประชาชนขับขี่รถได้อย่างปลอดภัยมากขึ้น และอุบัติเหตุจากการขับขี่รถลดลง	อบต. (สำนักปลัด)

ที่	โครงการ	วัตถุประสงค์	เป้าหมาย (ผลผลิตของโครงการ)	งบประมาณและที่ผ่านมา				ตัวชี้วัด (KPI)	ผลที่คาดว่าจะได้รับ	หน่วยงาน รับผิดชอบหลัก
				๒๕๖๑ (บาท)	๒๕๖๒ (บาท)	๒๕๖๓ (บาท)	๒๕๖๔ (บาท)			
๘	โครงการสนับสนุนกิจกรรม อปพร.	เพื่อให้สมาชิกมีความกระตือรือร้นต่อการมีส่วนร่วมในกิจกรรมอปพร.	สนับสนุนกิจกรรม อปพร.	๒๐๐,๐๐๐	๑๐๐,๐๐๐	๑๐๐,๐๐๐	๑๐๐,๐๐๐	จำนวนอปพร.ที่เข้าร่วมกิจกรรม	ทำให้กิจกรรมอปพร.ให้มีความต่อเนื่องและมีประสิทธิภาพ	อบต. (สำนักปลัด)
๙	โครงการฝึกอบรมทบทวนความรู้และอบรมใช้วิทยุสื่อสารแก่สมาชิก อปพร.	เพื่อเตรียมความพร้อมแก่สมาชิกอปพร.ในการดูแลรักษาความปลอดภัยแก่ประชาชน	อบรมให้ความรู้แก่สมาชิกทุกคน อปพร. จำนวน ๓ ครั้ง	๑๕๐,๐๐๐	๑๕๐,๐๐๐	๑๕๐,๐๐๐	๑๕๐,๐๐๐	จำนวนสมาชิก อปพร. ที่ได้รับการฝึกอบรม	สมาชิก อปพร. ทุกคนมีความรู้ในการดูแลรักษาความปลอดภัยให้แก่ประชาชน	อบต. (สำนักปลัด)
๑๐	โครงการให้บริการช่วงเทศกาลปีใหม่และเทศกาลสงกรานต์	เพื่ออำนวยความสะดวกในการให้คำแนะนำประชาชนในช่วงเทศกาลปีใหม่และเทศกาลสงกรานต์	ประชาชนทั่วไปในเขตอปท.	๓๐,๐๐๐	๓๐,๐๐๐	๓๐,๐๐๐	๓๐,๐๐๐	จำนวนประชาชนผู้สัญจรไปมาได้รับความสะดวก	ประชาชนได้รับความสะดวกในการให้บริการในช่วงเทศกาลปีใหม่และเทศกาลสงกรานต์	อบต. (สำนักปลัด)
๑๑	โครงการอบรมให้ความรู้เกี่ยวกับอัคคีภัยให้กับผู้ประกอบการและประชาชนในเขตอปท.	เพื่อเตรียมความพร้อมแก่ประชาชนในการป้องกันตนเองจากอัคคีภัย	อบรมให้ความรู้แก่ประชาชนจำนวน ๓ ครั้ง	๕๐,๐๐๐	๕๐,๐๐๐	๕๐,๐๐๐	๕๐,๐๐๐	ร้อยละของประชาชนมีความปลอดภัยในชีวิตและทรัพย์สิน	ประชาชนมีการเตรียมความพร้อมในการป้องกันตนเองจากอัคคีภัย	อบต. (สำนักปลัด)

ที่	โครงการ	วัตถุประสงค์	เป้าหมาย (ผลผลิตของโครงการ)	งบประมาณและที่ผ่านมา				ตัวชี้วัด (KPI)	ผลที่คาดว่าจะได้รับ	หน่วยงาน รับผิดชอบหลัก
				๒๕๖๑ (บาท)	๒๕๖๒ (บาท)	๒๕๖๓ (บาท)	๒๕๖๔ (บาท)			
๑๒	โครงการฝึกอบรมให้ความรู้เกี่ยวกับการป้องกันไฟฟ้า	เพื่อเตรียมความพร้อมแก่ประชาชนในการป้องกันไฟฟ้า	อบรมให้ความรู้แก่ประชาชนจำนวน ๓ ครั้ง	๕๐,๐๐๐	๕๐,๐๐๐	๕๐,๐๐๐	๕๐,๐๐๐	ร้อยละของประชาชนมีความปลอดภัยในชีวิตและทรัพย์สิน	ประชาชนมีการเตรียมความพร้อมในการป้องกันตนเองจากอัคคีภัย	อบต. (สำนักปลัด)
๑๓	โครงการฝึกอบรมและป้องกันสาธารณภัย	เพื่อเตรียมความพร้อมแก่ประชาชนในการป้องกันสาธารณภัย เช่น อุทกภัย วัตภัย ฯลฯ	อบรมให้ความรู้แก่ประชาชนด้านสาธารณภัยจำนวน ๓ ครั้ง	๒๐๐,๐๐๐	๒๐๐,๐๐๐	๒๐๐,๐๐๐	๒๐๐,๐๐๐	ร้อยละของประชาชนมีความปลอดภัยในชีวิตและทรัพย์สิน	ประชาชนมีความปลอดภัยจากสาธารณภัยและมีความปลอดภัยในชีวิตและทรัพย์สิน	อบต. (สำนักปลัด)
๑๔	โครงการป้องกันอุทกภัย วัตภัย	เพื่อช่วยเหลือและบรรเทาความเดือดร้อนให้กับประชาชนในเขต อบท.	ชุดฝังท่อระบายน้ำทุกถนนที่ขวางทางน้ำในเขต อบต. ฯลฯ	๑๐๐,๐๐๐	๑๐๐,๐๐๐	๑๐๐,๐๐๐	๑๐๐,๐๐๐	ร้อยละของครัวเรือนที่ได้รับผลดีจากการป้องกันและรับมือน้ำท่วม	ช่วยเหลือและบรรเทาความเดือดร้อนให้กับประชาชนในเขต อบท.	อบต. (สำนักปลัด)
๑๕	โครงการก่อสร้างศูนย์ อปพร. หมู่บ้าน หมู่ที่ ๙	เพื่อให้ประชาชนที่สัญจรไปมาได้รับความปลอดภัยในชีวิตและทรัพย์สินและการใช้รถใช้ถนน	ก่อสร้างศูนย์ อปพร. จำนวน ๑ แห่ง บริเวณสี่แยกไรโน หมู่ที่ ๙	๕๐๐,๐๐๐	๕๐๐,๐๐๐	๕๐๐,๐๐๐	๕๐๐,๐๐๐	ร้อยละของประชาชนความปลอดภัยในชีวิตและทรัพย์สินและการใช้รถใช้ถนน	ทำให้ประชาชนที่สัญจรไปมาได้รับความปลอดภัยในชีวิตและทรัพย์สินและการใช้รถใช้ถนน	อบต. (สำนักปลัด)



ที่	โครงการ	วัตถุประสงค์	เป้าหมาย (ผลผลิตของโครงการ)	งบประมาณและที่ผ่านมา				ตัวชี้วัด (KPI)	ผลที่คาดว่าจะได้รับ	หน่วยงาน รับผิดชอบหลัก
				๒๕๖๑ (บาท)	๒๕๖๒ (บาท)	๒๕๖๓ (บาท)	๒๕๖๔ (บาท)			
๑๖	โครงการติดตั้งและซ่อมแซมไฟส่องทางสาธารณะ	เพื่อให้ประชาชนมีความปลอดภัยในชีวิตและทรัพย์สิน	ติดตั้งและซ่อมแซมไฟส่องทางสาธารณะในชุมชนและหมู่บ้านต่างๆ หมู่ที่ ๑-๑๑	๘๐๐,๐๐๐	๘๐๐,๐๐๐	๘๐๐,๐๐๐	๘๐๐,๐๐๐	ร้อยละของประชาชนมีความปลอดภัยในชีวิตและทรัพย์สิน	ประชาชนมีความปลอดภัยในชีวิตและทรัพย์สิน	อบต. (สำนักปลัด)
๑๗	โครงการสายตรวจชุมชน	เพื่อให้ประชาชนมีความปลอดภัยในชีวิตและทรัพย์สิน	จัด อปพร.ออกตรวจในพื้นที่ตำบลเขาทะเล จำนวน ๓ ครั้ง	๕๐,๐๐๐	๕๐,๐๐๐	๕๐,๐๐๐	๕๐,๐๐๐	ร้อยละของประชาชนมีความปลอดภัยในชีวิตและทรัพย์สิน	ประชาชนมีความปลอดภัยในชีวิตและทรัพย์สิน	อบต. (สำนักปลัด)
๑๘	โครงการสนับสนุนศูนย์ต่อสู้เพื่อเอาชนะยาเสพติดตำบลเขาทะเล	เพื่อส่งเสริม ในการป้องกันและแก้ไขปัญหาเสพติดในตำบลเขาทะเล	สนับสนุนงบประมาณในการป้องกันและแก้ไขปัญหาเสพติดตำบลเขาทะเล	๕๐,๐๐๐	๕๐,๐๐๐	๕๐,๐๐๐	๕๐,๐๐๐	เยาวชนและประชาชนลดอัตราเสี่ยงต่อการติดยาเสพติดลดลง	แก้ไขปัญหาเสพติดในตำบลเขาทะเล	อบต. (สำนักปลัด)
๑๙	โครงการรณรงค์เพื่อป้องกันยาเสพติด	เพื่อเผยแพร่ความรู้ความเข้าใจเกี่ยวกับโทษของยาเสพติดแก่เด็กและเยาวชนประชาชน เพื่อสนับสนุนการป้องกันยาเสพติดตามนโยบายของรัฐ	จัดฝึกอบรม ปีละ ๑ ครั้ง แก่เด็กและเยาวชนทั้งในระบบและนอกระบบ เช่น การเดินรณรงค์หรือประกวดคำขวัญเกี่ยวกับการต่อต้านยาเสพติด	๕๐,๐๐๐	๕๐,๐๐๐	๕๐,๐๐๐	๕๐,๐๐๐	ร้อยละของเยาวชนและประชาชนมีความรู้ ความเข้าใจเกี่ยวกับโทษของยาเสพติด	แก้ไขปัญหาเสพติดในตำบลเขาทะเล	อบต. (สำนักปลัด)

ที่	โครงการ	วัตถุประสงค์	เป้าหมาย (ผลผลิตของโครงการ)	งบประมาณและที่ผ่านมา				ตัวชี้วัด (KPI)	ผลที่คาดว่าจะได้รับ	หน่วยงาน รับผิดชอบหลัก
				๒๕๖๑ (บาท)	๒๕๖๒ (บาท)	๒๕๖๓ (บาท)	๒๕๖๔ (บาท)			
๒๐	โครงการติดตั้ง สัญญาณไฟจราจร	เพื่อให้ประชาชนมีความ ปลอดภัยในชีวิตและ ทรัพย์สิน	ติดตั้งสัญญาณไฟจราจร บริเวณสี่แยกเขาทะลุ	๑๐๐,๐๐๐	๑๐๐,๐๐๐	๑๐๐,๐๐๐	๑๐๐,๐๐๐	ร้อยละของ ประชาชนมีความ ปลอดภัยในชีวิต และทรัพย์สิน	ประชาชนมีความ ปลอดภัยในชีวิต และทรัพย์สิน	อบต. (สำนักปลัด)
๒๑	โครงการติดตั้ง สัญญาณไฟกระพริบ	เพื่อให้ประชาชนมีความ ปลอดภัยในชีวิตและ ทรัพย์สิน	ติดตั้งสัญญาณไฟกระพริบ บริเวณทางโค้ง หมู่ที่ ๑-๑๑ ตำบลเขาทะลุ	๓๐๐,๐๐๐	๓๐๐,๐๐๐	๓๐๐,๐๐๐	๓๐๐,๐๐๐	ร้อยละของ ประชาชนมีความ ปลอดภัยในชีวิต และทรัพย์สิน	ประชาชนมีความ ปลอดภัยในชีวิต และทรัพย์สิน	อบต. (สำนักปลัด)

**รายละเอียดโครงการพัฒนา  
แผนพัฒนาท้องถิ่นสี่ปี (พ.ศ.๒๕๖๑-๒๕๖๔)  
สำหรับ องค์กรปกครองส่วนท้องถิ่นดำเนินการ  
องค์การบริหารส่วนตำบลเขาทะเล**

ก.ยุทธศาสตร์จังหวัดที่ ๒ การพัฒนาคน ครอบครัว ชุมชน สังคมให้มีความมั่นคงตามหลักปรัชญาของเศรษฐกิจพอเพียง

ข.ยุทธศาสตร์การพัฒนาขององค์กรปกครองส่วนท้องถิ่นในเขตจังหวัดที่ ๓ ยุทธศาสตร์การจัดระเบียบชุมชน/สังคม และการรักษาความสงบเรียบร้อย

๓. ยุทธศาสตร์ด้านการจัดระเบียบชุมชน สังคม และการรักษาความสงบเรียบร้อย

๓.๒ แผนงานบริหารงานทั่วไป

ที่	โครงการ	วัตถุประสงค์	เป้าหมาย (ผลผลิตของโครงการ)	งบประมาณและที่ผ่านมา				ตัวชี้วัด (KPI)	ผลที่คาดว่าจะได้รับ	หน่วยงาน รับผิดชอบหลัก
				๒๕๖๑ (บาท)	๒๕๖๒ (บาท)	๒๕๖๓ (บาท)	๒๕๖๔ (บาท)			
๑	โครงการจัดซื้อวัสดุ อุปกรณ์ และเครื่องมือ เครื่องใช้ประจำ สำนักงาน	เพื่อเพิ่มศักยภาพในการ บริหารงานให้ดีขึ้น	วัสดุ อุปกรณ์ และเครื่องมือ เครื่องใช้ในการบริหารงาน ประจำสำนักงาน	๒๐๐,๐๐๐	๒๐๐,๐๐๐	๒๐๐,๐๐๐	๒๐๐,๐๐๐	ร้อยละของประชาชน เกิดความพึงพอใจใน การให้บริการ	ประชาชนที่ผ่านมาขอ ใช้บริการทุกคนเกิด ความพึงพอใจในการ ให้บริการ	อบต. (สำนักปลัด)
๒	โครงการพัฒนาระบบ เทคโนโลยีสารสนเทศ และการสื่อสาร	เพื่อเพิ่มศักยภาพในการ บริหารงานและบริการ ประชาชนให้ดีขึ้น	จัดซื้อเครื่องคอมพิวเตอร์และ อุปกรณ์คอมพิวเตอร์ ค่าบริการระบบการเชื่อมต่อ อินเทอร์เน็ตแบบความเร็วสูง และการบำรุงรักษา ฯลฯ	๓๐๐,๐๐๐	๓๐๐,๐๐๐	๓๐๐,๐๐๐	๓๐๐,๐๐๐	จำนวนประชาชนที่ขอ ใช้บริการ	สามารถให้บริการ อินเทอร์เน็ตแก่ ประชาชน และการ บันทึกข้อมูลต่างๆ ของ อบต.	อบต. (สำนักปลัด)
๓	โครงการอบรมเพิ่ม ประสิทธิภาพบุคลากร	เพื่อเพิ่มศักยภาพการ ทำงานของบุคลากรใน องค์กรปกครองส่วน ท้องถิ่น	จัดฝึกอบรม และศึกษาดูงานนอก สถานที่ สำหรับพนักงานส่วน ตำบล พนักงานจ้าง ผู้บริหาร สมาชิก อบต.	๔๕๐,๐๐๐	๔๕๐,๐๐๐	๔๕๐,๐๐๐	๔๕๐,๐๐๐	ร้อยละของบุคลากรมี ศักยภาพในการทำงาน	บุคลากรมีศักยภาพใน การทำงานให้องค์กร ปกครองส่วนท้องถิ่น	อบต. (สำนักปลัด)

**รายละเอียดโครงการพัฒนา  
แผนพัฒนาท้องถิ่นสี่ปี (พ.ศ.๒๕๖๑-๒๕๖๔)  
สำหรับ องค์กรปกครองส่วนท้องถิ่นดำเนินการ  
องค์การบริหารส่วนตำบลเขาทะเล**

ก.ยุทธศาสตร์การพัฒนาจังหวัดที่ ๑ การพัฒนาการเกษตรกรรม การท่องเที่ยว และเชื่อมโยงการพัฒนาในระดับภูมิภาค

ข.ยุทธศาสตร์การพัฒนาขององค์กรปกครองส่วนท้องถิ่นในเขตจังหวัดที่ ๔ ยุทธศาสตร์พัฒนาการวางแผน การส่งเสริมการลงทุน พาณิชยกรรมและการท่องเที่ยว

๔. ยุทธศาสตร์ด้านการวางแผน การส่งเสริมการลงทุน พาณิชยกรรม และการท่องเที่ยว

๔.๑ แผนงานการศาสนา วัฒนธรรมและนันทนาการ

ที่	โครงการ	วัตถุประสงค์	เป้าหมาย (ผลผลิตของโครงการ)	งบประมาณและที่ผ่านมา				ตัวชี้วัด (KPI)	ผลที่คาดว่าจะ ได้รับ	หน่วยงาน รับผิดชอบหลัก
				๒๕๖๑ (บาท)	๒๕๖๒ (บาท)	๒๕๖๓ (บาท)	๒๕๖๔ (บาท)			
๑	โครงการปรับปรุงภูมิทัศน์แหล่งท่องเที่ยว หมู่ที่ ๑	เพื่อให้ถ้ำธารลอดใหญ่มีภูมิทัศน์ที่สวยงามดึงดูดนักท่องเที่ยว	ก่อสร้างป้ายขนาด กว้าง ๒ เมตร ยาว ๔ เมตร และปรับปรุงภูมิทัศน์บริเวณถ้ำธารลอดใหญ่ให้มีความสวยงาม	๕๐๐,๐๐๐	๕๐๐,๐๐๐	๕๐๐,๐๐๐	๕๐๐,๐๐๐	ร้อยละของประชาชนมีสถานที่พักผ่อนหย่อนใจ	สถานที่ท่องเที่ยวมีภูมิทัศน์ที่สวยงามดึงดูดนักท่องเที่ยว	อบต.(กองช่าง)
๒	โครงการปรับปรุงภูมิทัศน์ชุมชนสี่แยกเขาทะเล หมู่ที่ ๑	เพื่อให้ชุมชนบริเวณสี่แยกเขาทะเลมีภูมิทัศน์ที่สวยงาม เป็นระเบียบเรียบร้อย	ปรับปรุงภูมิทัศน์ชุมชนสี่แยกเขาทะเล หมู่ที่ ๑	๔๐๐,๐๐๐	๔๐๐,๐๐๐	๔๐๐,๐๐๐	๔๐๐,๐๐๐	ร้อยละของชุมชนมีความเป็นระเบียบเรียบร้อย	ชุมชนมีความเป็นระเบียบเรียบร้อย มีนักท่องเที่ยวจากภายนอกมากขึ้น	อบต.(กองช่าง)/ อบจ./ กรมส่งเสริมฯ
๓	โครงการปรับปรุงแหล่งท่องเที่ยวโบราณคดีเขาจุฬา	เพื่อส่งเสริมแหล่งศึกษาโบราณคดี การตั้งถิ่นฐานของเขาสทะเล และแหล่งท่องเที่ยวพักผ่อนหย่อนใจสำหรับประชาชนทั่วไป	ปรับปรุงภูมิทัศน์บริเวณแหล่งท่องเที่ยวโบราณคดีเขาจุฬา ให้มีความเป็นระเบียบและสวยงาม	๕๐๐,๐๐๐	๕๐๐,๐๐๐	๕๐๐,๐๐๐	๕๐๐,๐๐๐	จำนวนประชาชนที่ได้ศึกษาแหล่งโบราณคดีในตำบลเขาทะเล	ประชาชนทั่วไปได้ศึกษาแหล่งโบราณคดีในตำบลเขาทะเล ได้พักผ่อนและมีนักท่องเที่ยวจากภายนอกมากขึ้น	อบต.(กองช่าง)/ อบจ./ กรมส่งเสริมฯ

ที่	โครงการ	วัตถุประสงค์	เป้าหมาย (ผลผลิตของโครงการ)	งบประมาณและที่ผ่านมา				ตัวชี้วัด (KPI)	ผลที่คาดว่าจะได้รับ	หน่วยงาน รับผิดชอบหลัก
				๒๕๖๑ (บาท)	๒๕๖๒ (บาท)	๒๕๖๓ (บาท)	๒๕๖๔ (บาท)			
๔	โครงการสร้างศาลที่ ประทับพระเจ้าบรมวงศ์ เธอ พระองค์เจ้า อภากาศเกียรติวงศ์ กรมหลวงชุมพรเขต อุดมศักดิ์ หมู่ที่ ๑	เพื่อเป็นที่สักการะและ ยึดเหนี่ยวจิตใจของ ประชาชน และส่งเสริมการ ท่องเที่ยวตำบลเขาทะเล ลู	ก่อสร้างศาลพระเจ้าบรมวงศ์ เธอ พระองค์เจ้าอภากาศ เกียรติวงศ์ กรมหลวงชุมพร เขตอุดมศักดิ์บริเวณ สวนสาธารณะถ้าธารลอด หมู่ที่ ๑ ตามแบบแปลน อบต.กำหนด	๓๐๐,๐๐๐	๓๐๐,๐๐๐	๓๐๐,๐๐๐	๓๐๐,๐๐๐	ร้อยละของ ประชาชนมี สถานที่ยึดเหนี่ยว จิตใจ	ทำให้ประชาชนมีที่ สักการะและยึด เหนี่ยวจิตใจและ ส่งเสริมการ ท่องเที่ยวตำบลเขา ทะเลลู	อบต.(กองช่าง)/ อบจ./
๕	โครงการพัฒนาและ ปรับปรุงแหล่งท่องเที่ยว หมู่ที่ ๗	เพื่อให้ประชาชนในหมู่ที่ ๗ และประชาชนทั่วไปได้มี สถานที่ท่องเที่ยวสำหรับ พักผ่อนหย่อนใจ	ก่อสร้างอาคาร ๘ เหลี่ยม ขนาดกว้าง ๖.๐x๘.๐ เมตร พร้อมห้องน้ำ ๒ ห้อง ณ จุดชมวิวดอยตาปัง หมู่ที่ ๗	๕๐๐,๐๐๐	๕๐๐,๐๐๐	๕๐๐,๐๐๐	๕๐๐,๐๐๐	ร้อยละของ ประชาชนที่ผ่าน มาพักผ่อน	ประชาชนในตำบล เขาทะเลลูได้ไป พักผ่อนและมี นักท่องเที่ยวจาก ภายนอกมากขึ้น	อบต.(กองช่าง)/ อบจ./ กรมส่งเสริมฯ
๖	โครงการปรับปรุงภูมิ ทัศน์แหล่งท่องเที่ยว หมู่ที่ ๕	เพื่อใช้เป็นแหล่งท่องเที่ยว พักผ่อนหย่อนใจของ ประชาชนทั่วไป	ก่อสร้างศาลาจุดชมวิ เขาสันแดน หมู่ที่ ๕	๔๐๐,๐๐๐	๔๐๐,๐๐๐	๔๐๐,๐๐๐	๔๐๐,๐๐๐	ร้อยละของ ประชาชนที่ผ่าน มาพักผ่อน	ประชาชนในหมู่ที่ ๕ และในตำบลเขา ทะเลลูมีสถานที่ ท่องเที่ยว	อบต.(กองช่าง)/ อบจ./ กรมส่งเสริมฯ
๗	โครงการปรับปรุงภูมิ ทัศน์พื้นที่สาธารณะ ประโยชน์ หมู่ที่ ๕	เพื่อใช้เป็นแหล่งท่องเที่ยว พักผ่อนหย่อนใจของประชาชน ทั่วไปและประชาชนหมู่ที่ ๕	ปรับปรุงพัฒนาที่สาธารณะ ประโยชน์สระน้ำทุ่งโนไ หมู่ที่ ๕	๓๐๐,๐๐๐	๓๐๐,๐๐๐	๓๐๐,๐๐๐	๓๐๐,๐๐๐	ร้อยละของ ประชาชนที่ผ่าน มาพักผ่อน	ประชาชนในหมู่ที่ ๕ และในตำบลเขา ทะเลลูมีสถานที่ ท่องเที่ยวพักผ่อน หย่อนใจ	อบต.(กองช่าง)/ อบจ./ กรมส่งเสริมฯ

ที่	โครงการ	วัตถุประสงค์	เป้าหมาย (ผลผลิตของโครงการ)	งบประมาณและที่ผ่านมา				ตัวชี้วัด (KPI)	ผลที่คาดว่าจะได้รับ	หน่วยงาน รับผิดชอบ หลัก
				๒๕๖๑ (บาท)	๒๕๖๒ (บาท)	๒๕๖๓ (บาท)	๒๕๖๔ (บาท)			
๘	โครงการ “งานวันลอย ถ้ำ”	เพื่อส่งเสริมการท่องเที่ยว	จัดงาน “วันลอยถ้ำ” ระหว่าง วันที่ ๑๒-๑๕ เม.ย. ของทุกปี โดยมีกิจกรรมการลอยถ้ำและ การแข่งขันกีฬาพื้นบ้าน/ วัฒนธรรมท้องถิ่น	๑๐๐,๐๐๐	๑๐๐,๐๐๐	๑๐๐,๐๐๐	๑๐๐,๐๐๐	ร้อยละของ ประชาชนที่ผ่านมา ท่องเที่ยวพักผ่อน	มีนักท่องเที่ยวมาเที่ยวเพิ่ม มากขึ้น	อบต. (สำนักปลัด)
๙	โครงการปรับปรุงภูมิ ทัศน์แหล่งท่องเที่ยว ดอยตุง หมู่ที่ ๗	เพื่อให้ดอยตุงหมู่ที่ ๗ มีภูมิทัศน์ที่สวยงามดึงดูด นักท่องเที่ยว	ปรับปรุงภูมิทัศน์แหล่งท่องเที่ยว ดอยตุง หมู่ที่ ๗โดยรอบ และ ทางขึ้น ตามแบบที่ อบต. เห็นชอบ	๑๐๐,๐๐๐	๑๐๐,๐๐๐	๑๐๐,๐๐๐	๑๐๐,๐๐๐	จำนวนประชาชนที่ ผ่านมาท่องเที่ยว ดอยตุง	ประชาชนในตำบลเขา ทะลุได้ไปพักผ่อนและมี นักท่องเที่ยวจากภายนอก มากขึ้น	อบต. (สำนักปลัด) /อบจ./ กรมส่งเสริมฯ
๑๐	โครงการปรับปรุง ภูมิทัศน์ ถ้ำแก้วพิสดาร หมู่ที่ ๙	เพื่อเป็นแหล่งท่องเที่ยว สำหรับประชาชนในเขต อบต.และประชาชนทั่วไป	ปรับปรุงภูมิทัศน์ถ้ำแก้วพิสดาร หมู่ที่ ๙ ตามแบบที่ อบต. เห็นชอบ	๑๐๐,๐๐๐	๑๐๐,๐๐๐	๑๐๐,๐๐๐	๑๐๐,๐๐๐	จำนวนประชาชนที่ ผ่านมาท่องเที่ยว ถ้ำแก้วพิสดาร	ประชาชนในตำบลเขา ทะลุได้ไปพักผ่อนและมี นักท่องเที่ยวจากภายนอก มากขึ้น	อบต. (สำนักปลัด)
๑๑	โครงการจัดทำบอร์ด ประชาสัมพันธ์ข้อมูล แหล่งท่องเที่ยวและแผน ที่ตำบล หมู่ที่ ๑	เพื่อส่งเสริมแหล่ง ท่องเที่ยว สำหรับ ประชาชนในเขต อบต. และประชาชนทั่วไป	จัดทำบอร์ดประชาสัมพันธ์ ข้อมูลแหล่งท่องเที่ยวและแผนที่ ตำบล ณ บริเวณสี่แยกเขาทะลุ หมู่ที่ ๑	๕๕,๐๐๐	๕๕,๐๐๐	๕๕,๐๐๐	๕๕,๐๐๐	ร้อยละของ ประชาชนที่ผ่านมา ท่องเที่ยวพักผ่อน	มีนักท่องเที่ยวมาเที่ยวเพิ่ม มากขึ้น	อบต. (สำนักปลัด)
๑๒	โครงการปรับปรุงภูมิ ทัศน์บริเวณสำนักสงฆ์ ถ้ำน้ำทิพย์ หมู่ที่ ๔	เพื่อส่งเสริมแหล่ง ท่องเที่ยว สำหรับ ประชาชนในเขต อบต. และประชาชนทั่วไป	ปรับปรุงภูมิทัศน์บริเวณสำนัก สงฆ์ถ้ำน้ำทิพย์ หมู่ที่ ๔	๕๐,๐๐๐	๕๐,๐๐๐	๕๐,๐๐๐	๕๐,๐๐๐	จำนวนประชาชนที่ ผ่านมาท่องเที่ยว สำนักสงฆ์ถ้ำน้ำทิพย์	ประชาชนมีแหล่ง ท่องเที่ยวและสถานที่ พักผ่อนหย่อนใจ	อบต. (สำนักปลัด)

ที่	โครงการ	วัตถุประสงค์	เป้าหมาย (ผลผลิตของโครงการ)	งบประมาณและที่ผ่านมา				ตัวชี้วัด (KPI)	ผลที่คาดว่าจะได้รับ	หน่วยงาน รับผิดชอบหลัก
				๒๕๖๑ (บาท)	๒๕๖๒ (บาท)	๒๕๖๓ (บาท)	๒๕๖๔ (บาท)			
๑๓	โครงการจัดทำป้ายประชาสัมพันธ์จุดชมวิुरुเขาทะเล	เพื่อส่งเสริมการท่องเที่ยวตำบลเขาทะเล	จัดทำป้ายประชาสัมพันธ์ จุดชมวิुरुเขาทะเล หมู่ที่ ๖	๓๐,๐๐๐	๓๐,๐๐๐	๓๐,๐๐๐	๓๐,๐๐๐	จำนวนประชาชนที่ผ่านมาท่องเที่ยวบริเวณจุดชมวิुरुเขาทะเล	มีนักท่องเที่ยวมาเที่ยวเพิ่มมากขึ้น	อบต. (สำนักปลัด)
๑๔	โครงการปรับปรุงภูมิทัศน์ถ้ำเขาโกบ หมู่ที่ ๒	เพื่อส่งเสริมแหล่งท่องเที่ยวสำหรับประชาชนในเขต อบต.และประชาชนทั่วไป	ปรับปรุงภูมิทัศน์บริเวณถ้ำเขาโกบ หมู่ที่ ๒	๓๐,๐๐๐	๓๐,๐๐๐	๓๐,๐๐๐	๓๐,๐๐๐	จำนวนประชาชนที่ผ่านมาท่องเที่ยวถ้ำเขาโกบ หมู่ที่ ๒	ประชาชนมีแหล่งท่องเที่ยวและสถานที่พักผ่อนหย่อนใจ	อบต. (สำนักปลัด)
๑๕	โครงการจัดทำป้ายชื่อภาษาอังกฤษสถานที่ในตำบล เขาทะเล	เพื่ออำนวยความสะดวกแก่การติดต่อราชการจากชาวต่างประเทศ	จัดทำป้ายชื่อภาษาอังกฤษสถานที่ราชการ สถานที่ท่องเที่ยว ป้ายบอกทาง ฯลฯ ในตำบลเขาทะเล	๓๐๐,๐๐๐	๓๐๐,๐๐๐	๓๐๐,๐๐๐	๓๐๐,๐๐๐	จำนวนชาวต่างประเทศที่เข้ามาท่องเที่ยวตำบลเขาทะเล	ทำให้ชาวต่างประเทศมีความรู้เกี่ยวกับตำบลเขาทะเล	สำนักปลัด
๑๖	โครงการปรับปรุงภูมิทัศน์สองข้างถนนและสถานที่ท่องเที่ยว	เพื่อให้ถนนและสถานที่ท่องเที่ยวหมู่ที่ ๑-๑๑ ได้มีความสวยงามสบายตาสบายใจ	ปลูกต้นไม้ ไม้ดอก ไม้ประดับ บริเวณสองข้างถนนและปรับปรุงแหล่งท่องเที่ยวหมู่ที่ ๑-๑๑	๓๐๐,๐๐๐	๓๐๐,๐๐๐	๓๐๐,๐๐๐	๓๐๐,๐๐๐	ร้อยละของประชาชนที่สัญจรไปมาได้รับความร่มรื่นสบายตา	ประชาชนที่สัญจรไปมาได้รับความร่มรื่นสบายตา และแหล่งท่องเที่ยวได้รับการพัฒนา	อบต. (สำนักปลัด)
๑๗	โครงการประกวดหมู่บ้านน่าอยู่	เพื่อให้ประชาชนในหมู่ที่ ๑-๑๑ ดูแลรักษาสิ่งแวดล้อม	จัดประกวดบ้านที่มีการรักษาความสะอาดหมู่ที่ ๑-๑๑ จำนวน ๓ ครั้ง	๑๕๐,๐๐๐	๑๕๐,๐๐๐	๑๕๐,๐๐๐	๑๕๐,๐๐๐	ร้อยละของชุมชนมีความเป็นระเบียบเรียบร้อย	ชุมชนมีความเป็นระเบียบเรียบร้อย	อบต. (สำนักปลัด)

ที่	โครงการ	วัตถุประสงค์	เป้าหมาย (ผลผลิตของโครงการ)	งบประมาณและที่ผ่านมา				ตัวชี้วัด (KPI)	ผลที่คาดว่าจะได้รับ	หน่วยงาน รับผิดชอบหลัก
				๒๕๖๑ (บาท)	๒๕๖๒ (บาท)	๒๕๖๓ (บาท)	๒๕๖๔ (บาท)			
๑๘	โครงการส่งเสริมการท่องเที่ยวเทศกาลผลไม้และของดีตำบลเขาทะเล	เพื่อส่งเสริมและประชาสัมพันธ์การท่องเที่ยวตำบลเขาทะเล	จัดงานเทศกาลผลไม้ตำบลเขาทะเล	๓๐๐,๐๐๐	๓๐๐,๐๐๐	๓๐๐,๐๐๐	๓๐๐,๐๐๐	ร้อยละของนักท่องเที่ยวที่ผ่านมาเที่ยวเทศกาลผลไม้และของดีตำบลเขาทะเล	มีนักท่องเที่ยวมาเที่ยวเพิ่มมากขึ้น	อบต.(สำนักปลัด) /อบจ.
๑๙	โครงการจัดทำสื่อประชาสัมพันธ์แหล่งท่องเที่ยว	เพื่อประชาสัมพันธ์ให้นักท่องเที่ยวทราบ	จัดทำแผนพับ จำนวน ๑,๐๐๐ ใบ	๕๐,๐๐๐	๕๐,๐๐๐	๕๐,๐๐๐	๕๐,๐๐๐	ร้อยละของนักท่องเที่ยวที่ผ่านมาเที่ยว	มีนักท่องเที่ยวมาเที่ยวเพิ่มมากขึ้น	อบต. (สำนักปลัด)
๒๐	โครงการจัดทำป้ายชื่อขอยภาษาไทยพร้อมภาษาอังกฤษ หมู่ที่ ๑-๑๑	เพื่อส่งเสริมความพร้อมในการเข้าสู่ประชาคมอาเซียน	จัดทำป้ายชื่อขอยภาษาไทยพร้อมภาษาอังกฤษ หมู่ที่ ๑-๑๑	๔๐๐,๐๐๐	๔๐๐,๐๐๐	๔๐๐,๐๐๐	๔๐๐,๐๐๐	จำนวนชาวต่างประเทศที่เข้ามาท่องเที่ยวตำบลเขาทะเล	ทำให้ชาวต่างประเทศมีความรู้เกี่ยวกับตำบลเขาทะเล	อบต. (สำนักปลัด)
๒๑	โครงการแข่งขันกีฬาต้านยาเสพติด (เขาทะเลคัพ)	เพื่อให้เด็กและเยาวชนสนใจการเล่นกีฬาไม่ยุ่งเกี่ยวกับยาเสพติดและส่งเสริมสุขภาพให้แข็งแรง	จัดการแข่งขันกีฬาระดับตำบล	๓๕๐,๐๐๐	๓๕๐,๐๐๐	๓๕๐,๐๐๐	๓๕๐,๐๐๐	จำนวนเด็กและเยาวชนมีสุขภาพแข็งแรงปลอดภัยจากยาเสพติด	เด็กและเยาวชนสนใจการเล่นกีฬาไม่ยุ่งเกี่ยวกับยาเสพติดและส่งเสริมสุขภาพให้แข็งแรง	อบต. (สำนักปลัด)



รายละเอียดโครงการพัฒนา  
แผนพัฒนาท้องถิ่นสี่ปี (พ.ศ.๒๕๖๑-๒๕๖๔)  
สำหรับ องค์กรปกครองส่วนท้องถิ่นดำเนินการ  
องค์การบริหารส่วนตำบลเขาทะเล

ก.ยุทธศาสตร์จังหวัดที่ ๔ เพิ่มประสิทธิภาพระบบการบริหารจัดการเชิงบูรณาการและการจัดการความมั่นคงเพื่อการพัฒนาแบบประชารัฐ  
ข.ยุทธศาสตร์การพัฒนาขององค์กรปกครองส่วนท้องถิ่นในเขตจังหวัดที่ ๘ ยุทธศาสตร์การเตรียมความพร้อมเข้าสู่ประชาคมอาเซียน  
๕.ยุทธศาสตร์ด้านการบริหารจัดการและการอนุรักษ์ทรัพยากรธรรมชาติและสิ่งแวดล้อม

๕.๑ แผนงานการเกษตร

ที่	โครงการ	วัตถุประสงค์	เป้าหมาย (ผลผลิตของโครงการ)	งบประมาณและที่ผ่านมา				ตัวชี้วัด (KPI)	ผลที่คาดว่าจะได้รับ	หน่วยงาน รับผิดชอบหลัก
				๒๕๖๑ (บาท)	๒๕๖๒ (บาท)	๒๕๖๓ (บาท)	๒๕๖๔ (บาท)			
๑	โครงการปลูกป่าทดแทน	เพื่อให้ประชาชนในตำบล ดูแลรักษาสิ่งแวดล้อม	ส่งเสริมการปลูกต้นไม้ หมู่ที่ ๑-๑๑	๓๐๐,๐๐๐	๓๐๐,๐๐๐	๓๐๐,๐๐๐	๓๐๐,๐๐๐	ร้อยละของ ประชาชนที่มีการ ปลูกต้นไม้	ทำให้ประชาชนใน ตำบล ดูแลรักษา สิ่งแวดล้อม	อบต. (สำนักปลัด)
๒	โครงการฝึกอบรม อาสาสมัครพิทักษ์ป่า	เพื่อให้ประชาชนในตำบลมี จิตสำนึกอนุรักษ์รักษา ทรัพยากรธรรมชาติและ สิ่งแวดล้อม	จัดฝึกอบรมอาสาสมัคร พิทักษ์ป่า หมู่ที่ ๑-๑๑ จำนวน ๑ ครั้ง	๑๐๐,๐๐๐	๑๐๐,๐๐๐	๑๐๐,๐๐๐	๑๐๐,๐๐๐	ร้อยละของ ประชาชนมีจิตสำนึก อนุรักษ์ ทรัพยากรธรรมชาติและ สิ่งแวดล้อม	ประชาชนในตำบลมี จิตสำนึกในการ ช่วยกันอนุรักษ์ ทรัพยากรธรรมชาติและ สิ่งแวดล้อม	อบต. (สำนักปลัด)

ที่	โครงการ	วัตถุประสงค์	เป้าหมาย (ผลผลิตของโครงการ)	งบประมาณและที่ผ่านมา				ตัวชี้วัด (KPI)	ผลที่คาดว่าจะได้รับ	หน่วยงาน รับผิดชอบหลัก
				๒๕๖๑ (บาท)	๒๕๖๒ (บาท)	๒๕๖๓ (บาท)	๒๕๖๔ (บาท)			
๓	โครงการฝึกอบรมและ ประชาสัมพันธ์เพื่อ สร้างจิตสำนึกให้ อนุรักษ์ ทรัพยากรธรรมชาติและ สิ่งแวดล้อม	เพื่อให้ประชาชนในตำบลมี จิตสำนึกรู้จักรักษา สิ่งแวดล้อม	จัดฝึกอบรม จำนวน ๑ ครั้ง	๕๐,๐๐๐	๕๐,๐๐๐	๕๐,๐๐๐	๕๐,๐๐๐	ร้อยละของประชาชน มีจิตสำนึกรู้จักรักษา สิ่งแวดล้อม	ไม่เกิดปัญหามลพิษ ในพื้นที่ตำบล	อบต. (สำนักปลัด)
๔	โครงการเพิ่ม ประสิทธิภาพการ บริหารจัดการขยะมูล ฝอยในชุมชน	เพื่อให้การจัดเก็บขยะ เป็นไปอย่างมีประสิทธิภาพ	จัดซื้อรถบรรทุกขยะขนาด ๖ ตัน ๖ ล้อ แบบอัดท้าย จำนวน ๑ คัน ตามราคามาตรฐาน ครุภัณฑ์	๒,๓๐๐,๐๐๐	๒,๓๐๐,๐๐๐	๒,๓๐๐,๐๐๐	๒,๓๐๐,๐๐๐	ร้อยละของประชาชน มีการจัดเก็บขยะที่ถูก หลักอนามัย	ทำให้หน่วยงานมี การจัดเก็บขยะ เป็นไปอย่างมี ประสิทธิภาพ	อบต. (สำนักปลัด)
๕	โครงการก่อสร้างฝาย ชะลอน้ำ,ฝายมีชีวิต ตามแนวพระราชดำริ	เพื่อสนับสนุนโครงการอัน เนื่องมาจากพระราชดำริ, เพื่อกักเก็บน้ำและเพิ่มความ ชุ่มชื้นให้แก่พื้นที่	ก่อสร้างฝายชะลอน้ำ,ฝายมี ชีวิต,สนับสนุนโครงการอัน เนื่องมาจากพระราชดำริ ฯลฯ หมู่ที่ ๑-๑๑	๔๐๐,๐๐๐	๔๐๐,๐๐๐	๔๐๐,๐๐๐	๔๐๐,๐๐๐	ร้อยละของประชาชน มีจิตสำนึกอนุรักษ์ ทรัพยากรธรรมชาติและ สิ่งแวดล้อม ตลอดจนมีน้ำใช้อย่าง พอเพียง	ประชาชนในตำบล มีจิตสำนึกในการ ช่วยกันอนุรักษ์ ทรัพยากรธรรมชาติและ สิ่งแวดล้อม	อบต. (สำนักปลัด)
๖	โครงการปลูก หญ้าแฝก ตามแนว พระราชดำริ	เพื่อการอนุรักษ์ดินและน้ำ ป้องกันการกัดเซาะการ พังทลายของดินและ ปรับปรุงสภาพพื้นที่ เสื่อมโทรม	ปลูกหญ้าแฝกเพื่อชะลอการ พังทลายของดิน สนับสนุน โครงการอันเนื่องมาจาก พระราชดำริ หมู่ที่ ๑-๑๑	๓๐๐,๐๐๐	๓๐๐,๐๐๐	๓๐๐,๐๐๐	๓๐๐,๐๐๐	ร้อยละของประชาชน มีจิตสำนึกอนุรักษ์ ทรัพยากรธรรมชาติและ สิ่งแวดล้อม ตลอดจนมีน้ำใช้อย่าง พอเพียง	ประชาชนในตำบล มีจิตสำนึกในการ ช่วยกันอนุรักษ์ ทรัพยากรธรรมชาติและ สิ่งแวดล้อม	อบต. (สำนักปลัด)

**รายละเอียดโครงการพัฒนา  
แผนพัฒนาท้องถิ่นสี่ปี (พ.ศ.๒๕๖๑-๒๕๖๔)  
สำหรับ องค์กรปกครองส่วนท้องถิ่นดำเนินการ  
องค์การบริหารส่วนตำบลเขาทะเล**

ก.ยุทธศาสตร์จังหวัดที่ ๒ การพัฒนาคน ครอบครัว ชุมชน สังคมให้มีความมั่นคงตามหลักปรัชญาของเศรษฐกิจพอเพียง

ข.ยุทธศาสตร์การพัฒนาขององค์กรปกครองส่วนท้องถิ่นในเขตจังหวัดที่ ๖ ยุทธศาสตร์การส่งเสริมศิลปะ วัฒนธรรม จารีตประเพณี และภูมิปัญญาท้องถิ่น

๖. ยุทธศาสตร์ด้านศาสนา ศิลปะ วัฒนธรรม จารีตประเพณีและภูมิปัญญาท้องถิ่น

๖.๑ แผนงานการศาสนา วัฒนธรรมและนันทนาการ

ที่	โครงการ	วัตถุประสงค์	เป้าหมาย (ผลผลิตของโครงการ)	งบประมาณและที่ผ่านมา				ตัวชี้วัด (KPI)	ผลที่คาดว่าจะได้รับ	หน่วยงาน รับผิดชอบหลัก
				๒๕๖๑ (บาท)	๒๕๖๒ (บาท)	๒๕๖๓ (บาท)	๒๕๖๔ (บาท)			
๑	โครงการสนับสนุนการจัด วันสำคัญทางศาสนา	เพื่อส่งเสริมการจัด กิจกรรมวันสำคัญทาง ศาสนา	สนับสนุนการจัดกิจกรรมวัน สำคัญทางศาสนา เช่น วันวิสาขบูชา วันเข้าพรรษา วันออกพรรษา วันมาฆบูชา ฯลฯ	๒๐๐,๐๐๐	๒๐๐,๐๐๐	๒๐๐,๐๐๐	๒๐๐,๐๐๐	ร้อยละของ ประชาชนได้ร่วม ทำบุญ เพื่อให้ ศาสนาเป็นเครื่อง ยึดเหนี่ยวจิตใจ	ประชาชนได้ร่วมทำบุญ เพื่อให้ศาสนาเป็นเครื่อง ยึดเหนี่ยวจิตใจ	อบต. (สำนักปลัด)
๒	โครงการจัดกิจกรรมวัน สำคัญแห่งชาติ งานประเพณีวัฒนธรรม และ ภูมิปัญญาท้องถิ่น	เพื่อส่งเสริมงาน ประเพณีวัฒนธรรมที่ดี งามของท้องถิ่นให้คงอยู่	จัดกิจกรรมวันสำคัญแห่งชาติ งานประเพณีวัฒนธรรม และภูมิ ปัญญาท้องถิ่นสนับสนุนงาน ประเพณีต่างๆ เช่น วันเฉลิมพระ ชนมพรรษา,วันปียมหาราช วันแม่แห่งชาติ งานวันลอยกระทง งานลอยกระทง งานประเพณี วันสงกรานต์ ฯลฯ	๕๐๐,๐๐๐	๕๐๐,๐๐๐	๕๐๐,๐๐๐	๕๐๐,๐๐๐	ร้อยละของ ประชาชนให้ความ สนใจเข้าร่วม กิจกรรมในงานวัน สำคัญต่างๆ	ประชาชนให้ความสนใจ เข้าร่วมกิจกรรมในงาน วันสำคัญต่างๆ งานประเพณีได้รับ การถ่ายทอดไปยังอนุชน รุ่นหลัง	อบต. (สำนักปลัด)

ที่	โครงการ	วัตถุประสงค์	เป้าหมาย (ผลผลิตของโครงการ)	งบประมาณและที่ผ่านมา				ตัวชี้วัด (KPI)	ผลที่คาดว่าจะได้รับ	หน่วยงาน รับผิดชอบหลัก
				๒๕๖๑ (บาท)	๒๕๖๒ (บาท)	๒๕๖๓ (บาท)	๒๕๖๔ (บาท)			
๓	โครงการวัฒนธรรมไทย สายใยชุมชนจากสภา วัฒนธรรมหมู่บ้านสู่สภา วัฒนธรรมตำบล	เพื่อส่งเสริมให้เกิดการ ร่วมคิด ร่วมอนุรักษ์ และ ร่วมพัฒนาวัฒนธรรม โดยยึดหลักความต้องการ ของคนพื้นที่และเพื่อ เสริมสร้างวัฒนธรรม ประชาธิปไตย	จัดตั้งสภาวัฒนธรรมหมู่บ้าน ๑๑ หมู่บ้าน,จัดตั้งสภา วัฒนธรรมตำบล ๑ แห่ง	๓๐,๐๐๐	๓๐,๐๐๐	๓๐,๐๐๐	๓๐,๐๐๐	ร้อยละของประชาชน ที่ร่วมทำกิจกรรม	การพัฒนาที่มีความ เจริญก้าวหน้าและมี ความปรองดอง สมานฉันท์ โดยมี องค์กรด้านวัฒนธรรม ขับเคลื่อนในพื้นที่คือ มีสภาวัฒนธรรม หมู่บ้านครบทุก หมู่บ้านและมีสภา วัฒนธรรมตำบล ๑ แห่ง	อบต. (สำนักปลัด)
๔	โครงการสนับสนุน งบประมาณในการ ดำเนินการด้านประเพณี วัฒนธรรม ,วันสำคัญ และ การแข่งขันกีฬาอำเภอสวี	เพื่อสนับสนุนงาน เทิดพระเกียรติเสด็จใน กรมหลวงชุมพรฯ,งานรัฐ พิธีของอำเภอสวี,โครงการ อำเภอยิ้ม,กิจกรรมเชื่อม ความสัมพันธ์ระหว่าง หน่วยงานและ อบต.ใน พื้นที่อำเภอสวี ฯลฯ	สนับสนุนงานอำนวยความสะดวกของ อำเภอที่ไม่มีงบประมาณใน การดำเนินการ	๕๐,๐๐๐	๕๐,๐๐๐	๕๐,๐๐๐	๕๐,๐๐๐	ร้อยละของประชาชน ให้ความสนใจเข้าร่วม กิจกรรมในงานวัน สำคัญต่างๆ	ช่วยส่งเสริม ความสัมพันธ์ระหว่าง หน่วยงานต่างๆ และ หน่วยงาน อบต.ใน เขตอำเภอ สวี ทำให้ การดำเนินการตาม ภารกิจของอำเภอสวี เป็นไปด้วยความ เรียบร้อย	อบต. (สำนักปลัด)

ที่	โครงการ	วัตถุประสงค์	เป้าหมาย (ผลผลิตของโครงการ)	งบประมาณและที่ผ่านมา				ตัวชี้วัด (KPI)	ผลที่คาดว่าจะได้รับ	หน่วยงาน รับผิดชอบหลัก
				๒๕๖๑ (บาท)	๒๕๖๒ (บาท)	๒๕๖๓ (บาท)	๒๕๖๔ (บาท)			
๕	โครงการจัดงานบุญ ข้าวปุ้น วัดห้วยกลาง	เพื่อส่งเสริมงานประเพณี วัฒนธรรมที่ดั้งเดิมของ ท้องถิ่นให้คงอยู่	สนับสนุนงบประมาณในการ จัดงานประเพณีงานบุญ ข้าวปุ้น วัดถ้ำห้วยกลาง	๕๐,๐๐๐	๕๐,๐๐๐	๕๐,๐๐๐	๕๐,๐๐๐	ร้อยละของ ประชาชนที่ร่วม ทำกิจกรรม	ประชาชนให้ความ สนใจเข้าร่วม กิจกรรมในงานวัน สำคัญต่างๆ งาน ประเพณีได้รับการ ถ่ายทอดไปยัง อนุชนรุ่นหลัง	อบต. (สำนักปลัด)
๖	โครงการสนับสนุน งบประมาณในการ ดำเนินการด้านประเพณี วัฒนธรรม และวัน สำคัญของหมู่บ้าน	เพื่อส่งเสริมงานประเพณี วัฒนธรรมที่ดั้งเดิมของ ท้องถิ่นให้คงอยู่	สนับสนุนงบประมาณในการ จัดงานประเพณี วัฒนธรรม ของท้องถิ่น หมู่ที่ ๑-๑๑	๒๐๐,๐๐๐	๒๐๐,๐๐๐	๒๐๐,๐๐๐	๒๐๐,๐๐๐	ร้อยละของ ประชาชนที่ร่วม ทำกิจกรรม	ประชาชนให้ความ สนใจเข้าร่วม กิจกรรมในงานวัน สำคัญต่างๆ งาน ประเพณีได้รับการ ถ่ายทอดไปยัง อนุชนรุ่นหลัง	อบต. (สำนักปลัด)
๗	โครงการจัดตั้งศูนย์ ส่งเสริมกีฬาตำบล เขาทะลุ	เพื่อให้เด็กและเยาวชนได้รับ การสนับสนุนและส่งเสริม ด้านการกีฬา ไม่ยุ่งเกี่ยวกับ ยาเสพติดและส่งเสริม สุขภาพให้แข็งแรง	จัดตั้งศูนย์ส่งเสริมกีฬาตำบล เขาทะลุ ณ ลานอนกประสงค์ หมู่ที่ ๗	๕๐,๐๐๐	๕๐,๐๐๐	๕๐,๐๐๐	๕๐,๐๐๐	ร้อยละของ เยาวชนที่ได้รับการ ส่งเสริมและ สนับสนุนด้านการ กีฬา	เด็กและเยาวชน ได้รับการสนับสนุน ด้านการกีฬา,ไม่ยุ่ง เกี่ยวกับยาเสพติด และส่งเสริมสุขภาพ ให้แข็งแรง	อบต. (สำนักปลัด)

**รายละเอียดโครงการพัฒนา  
แผนพัฒนาท้องถิ่นสี่ปี (พ.ศ.๒๕๖๑-๒๕๖๔)  
สำหรับ องค์กรปกครองส่วนท้องถิ่นดำเนินการ  
องค์การบริหารส่วนตำบลเขาทะเล**

ก.ยุทธศาสตร์การพัฒนาจังหวัดที่ ๒ การพัฒนาคน ครอบครัว ชุมชน และสังคมให้มีความมั่นคงตามหลักปรัชญาของเศรษฐกิจพอเพียง  
ข.ยุทธศาสตร์การพัฒนาขององค์กรปกครองส่วนท้องถิ่นในเขตจังหวัดที่ ๘ ยุทธศาสตร์การเตรียมความพร้อมเข้าสู่ประชาคมอาเซียน

๗. ยุทธศาสตร์การเตรียมความพร้อมเข้าสู่ประชาคมอาเซียน

๗.๑ แผนงานการศาสนา วัฒนธรรมและนันทนาการ

ที่	โครงการ	วัตถุประสงค์	เป้าหมาย (ผลผลิตของโครงการ)	งบประมาณและที่ผ่านมา				ตัวชี้วัด (KPI)	ผลที่คาดว่าจะได้รับ	หน่วยงาน รับผิดชอบหลัก
				๒๕๖๑ (บาท)	๒๕๖๒ (บาท)	๒๕๖๓ (บาท)	๒๕๖๔ (บาท)			
๑	โครงการจัดอบรม ภาษาอังกฤษให้กับ ประชาชน	เพื่อส่งเสริมความพร้อมของ ประชาชนในการเข้าสู่ ประชาคมอาเซียน	จัดอบรมภาษาอังกฤษให้กับ ประชาชน จำนวน ๓ ครั้ง	๕๐,๐๐๐	๕๐,๐๐๐	๕๐,๐๐๐	๕๐,๐๐๐	ร้อยละของประชาชน ที่สามารถใช้ ภาษาอังกฤษในการ สื่อสาร	ประชาชนสามารถใช้ ภาษาอังกฤษในการ สื่อสารได้มากขึ้น	สำนักปลัด
๒	โครงการเตรียมความ พร้อมด้าน ภาษาอังกฤษแก่ ข้าราชการ	เพื่อพัฒนาทักษะด้าน ภาษาอังกฤษให้แก่ ข้าราชการ	จัดอบรมหลักสูตร ภาษาอังกฤษสำหรับ ข้าราชการ จำนวน ๑ ครั้ง	๕๐,๐๐๐	๕๐,๐๐๐	๕๐,๐๐๐	๕๐,๐๐๐	ร้อยละของข้าราชการ ที่มีทักษะด้าน ภาษาอังกฤษ	ข้าราชการมีความ พร้อมในการเข้าสู่ ประชาคมอาเซียนมาก ขึ้น	สำนักปลัด
๓	โครงการพัฒนา เว็บไซต์ อบต.เขาทะเล	เพื่อให้ประชาชนทั่วไป สามารถเข้าถึงข้อมูลของ อบต.เขาทะเลได้ง่ายขึ้น	ปรับปรุงการจัดทำข้อมูลบน เว็บไซต์ของ อบต.เขาทะเล เป็นภาษาอังกฤษ	๓๐,๐๐๐	๓๐,๐๐๐	๓๐,๐๐๐	๓๐,๐๐๐	ร้อยละของประชาชน ที่สามารถเข้าถึงข้อมูล อบต.เขาทะเล	ประชาชนสามารถรู้ ข้อมูล อบต.เขาทะเล มากขึ้น	สำนักปลัด

บัญชีสรุปโครงการพัฒนา  
แผนพัฒนาท้องถิ่นสี่ปี (พ.ศ. ๒๕๖๑ - ๒๕๖๔)  
องค์การบริหารส่วนตำบลเขาทะเลลู

ยุทธศาสตร์	ปี ๒๕๖๑		ปี ๒๕๖๒		ปี ๒๕๖๓		ปี ๒๕๖๔	
	จำนวนโครงการ	งบประมาณ (บาท)	จำนวนโครงการ	งบประมาณ (บาท)	จำนวนโครงการ	งบประมาณ (บาท)	จำนวนโครงการ	งบประมาณ (บาท)
๒) ยุทธศาสตร์การพัฒนาด้านส่งเสริมคุณภาพชีวิต								
๒.๑ แผนงานการศึกษา	๓	๑,๘๕๙,๐๐๐	๓	๑,๘๕๙,๐๐๐	๓	๑,๘๕๙,๐๐๐	๓	๑,๘๕๙,๐๐๐
๒.๒ แผนงานสาธารณสุข	๑	๘๒,๕๐๐	๑	๘๒,๕๐๐	๑	๘๒,๕๐๐	๑	๘๒,๕๐๐
รวม	๔	๑,๙๔๑,๕๐๐	๔	๑,๙๔๑,๕๐๐	๔	๑,๙๔๑,๕๐๐	๔	๑,๙๔๑,๕๐๐
รวมทั้งสิ้น	๔	๑,๙๔๑,๕๐๐	๔	๑,๙๔๑,๕๐๐	๔	๑,๙๔๑,๕๐๐	๔	๑,๙๔๑,๕๐๐

**รายละเอียดโครงการพัฒนา  
แผนพัฒนาท้องถิ่นสี่ปี (พ.ศ. ๒๕๖๑-๒๕๖๔)  
สำหรับ อุดหนุนองค์กรปกครองส่วนท้องถิ่น ส่วนราชการ รัฐวิสาหกิจ องค์กรประชาชน  
องค์การบริหารส่วนตำบลเขาทะเลลู**

ก.ยุทธศาสตร์จังหวัดที่ ๒ การพัฒนาคน ครอบครั้ว ชุมชน และสังคมให้มีความมั่นคงตามหลักปรัชญาของเศรษฐกิจพอเพียง

ข.ยุทธศาสตร์การพัฒนาขององค์กรปกครองส่วนท้องถิ่นในเขตจังหวัดที่ ๒ ยุทธศาสตร์การส่งเสริมคุณภาพชีวิต

๒. ยุทธศาสตร์การพัฒนาด้านส่งเสริมคุณภาพชีวิต

๒.๑ แผนงานการศึกษา

ที่	โครงการ	วัตถุประสงค์	เป้าหมาย (ผลผลิตของโครงการ)	งบประมาณและที่ผ่านมา				ตัวชี้วัด (KPI)	ผลที่คาดว่าจะได้รับ	หน่วยงาน รับผิดชอบหลัก	หน่วยงานที่ ขอรับเงิน อุดหนุน
				๒๕๖๑ (บาท)	๒๕๖๒ (บาท)	๒๕๖๓ (บาท)	๒๕๖๔ (บาท)				
๑	โครงการสนับสนุน อาหารเสริม (นม)	เพื่อส่งเสริมให้เด็กมี พัฒนาการในการเตรียม ความพร้อมก่อน วัยเรียน	สนับสนุนงบประมาณ ให้แก่ศูนย์พัฒนาเด็กเล็ก และโรงเรียนในเขต อปท. ในการจัดซื้อ อาหารเสริม (นม)	๑,๕๐๐,๐๐๐	๑,๕๐๐,๐๐๐	๑,๕๐๐,๐๐๐	๑,๕๐๐,๐๐๐	จำนวนเด็กที่ ได้รับอาหาร เสริม (นม)	เด็กในศูนย์ฯ มีศักยภาพและมี ความพร้อมใน การเรียนรู้ชั้น อนุบาล	อบต. (สำนักปลัด)	กรมส่งเสริมฯ
๒	โครงการสนับสนุน อาหารกลางวัน	เพื่อส่งเสริมให้เด็กมี พัฒนาการในการเตรียม ความพร้อมก่อน วัยเรียน	สนับสนุนงบประมาณ ให้แก่ศูนย์พัฒนาเด็กเล็ก และโรงเรียนในเขต อปท. ในการจัดซื้อ อาหารกลางวัน	๒๐๐,๐๐๐	๒๐๐,๐๐๐	๒๐๐,๐๐๐	๒๐๐,๐๐๐	จำนวนเด็กที่ ได้รับอาหาร กลางวัน	เด็กในศูนย์ฯ มีศักยภาพและมี ความพร้อมใน การเรียนรู้ชั้น อนุบาล	อบต. (สำนักปลัด)	กรมส่งเสริมฯ
รวม	๒ โครงการ			๑,๗๐๐,๐๐๐	๑,๗๐๐,๐๐๐	๑,๗๐๐,๐๐๐	๑,๗๐๐,๐๐๐				



ที่	โครงการ	วัตถุประสงค์	เป้าหมาย (ผลผลิตของโครงการ)	งบประมาณและที่ผ่านมา				ตัวชี้วัด (KPI)	ผลที่คาดว่าจะได้รับ	หน่วยงาน รับผิดชอบหลัก	หน่วยงานที่ ขอรับเงิน อุดหนุน
				๒๕๖๑ (บาท)	๒๕๖๒ (บาท)	๒๕๖๓ (บาท)	๒๕๖๔ (บาท)				
๓	โครงการจัดหาสื่อ การเรียนการสอน	เพื่อให้เด็กมีอุปกรณ์การ เรียนส่งเสริมพัฒนาของ เด็กอย่างครบถ้วน	ศูนย์พัฒนาเด็กเล็กมี อุปกรณ์การเรียนส่งเสริม พัฒนาการเด็ก จำนวน ๒ แห่ง	๑๕๙,๐๐๐	๑๕๙,๐๐๐	๑๕๙,๐๐๐	๑๕๙,๐๐๐	จำนวนเด็กก่อนวัย เรียนที่ได้รับการ ส่งเสริมพัฒนาการ	เด็กมีอุปกรณ์ การเรียน ส่งเสริม พัฒนาการของ เด็กอย่าง ครบถ้วน	อบต. (สำนักปลัด)	กรมส่งเสริมฯ
รวม	๑ โครงการ			๑๕๙,๐๐๐	๑๕๙,๐๐๐	๑๕๙,๐๐๐	๑๕๙,๐๐๐				

รายละเอียดโครงการพัฒนา  
แผนพัฒนาท้องถิ่นสี่ปี (พ.ศ. ๒๕๖๑-๒๕๖๔)  
สำหรับ อุดหนุนองค์กรปกครองส่วนท้องถิ่น ส่วนราชการ รัฐวิสาหกิจ องค์กรประชาชน  
องค์การบริหารส่วนตำบลเขาทะเลลู

ก.ยุทธศาสตร์จังหวัดที่ ๒ การพัฒนาคน ครอบครัว ชุมชน และสังคมให้มีความมั่นคงตามหลักปรัชญาของเศรษฐกิจพอเพียง

ข.ยุทธศาสตร์การพัฒนาขององค์กรปกครองส่วนท้องถิ่นในเขตจังหวัดที่ ๒ ยุทธศาสตร์การส่งเสริมคุณภาพชีวิต

ยุทธศาสตร์ที่ ๒ ยุทธศาสตร์การพัฒนาด้านส่งเสริมคุณภาพชีวิต

๒.๒ แผนงานสาธารณสุข

ที่	โครงการ	วัตถุประสงค์	เป้าหมาย (ผลผลิตของโครงการ)	งบประมาณและที่ผ่านมา				ตัวชี้วัด (KPI)	ผลที่คาดว่าจะได้รับ	หน่วยงาน รับผิดชอบหลัก	หน่วยงานที่ ขอรับเงิน อุดหนุน
				๒๕๖๑ (บาท)	๒๕๖๒ (บาท)	๒๕๖๓ (บาท)	๒๕๖๔ (บาท)				
๑	โครงการอุดหนุน ศูนย์สาธารณสุขมูล ฐานชุมชน	เพื่อส่งเสริมให้ประชาชน ในตำบลมีสุขภาพอนามัย ที่ดี	อุดหนุนศูนย์สาธารณสุข มูลฐานชุมชน หมู่ที่ ๑-๑๑	๘๒,๕๐๐	๘๒,๕๐๐	๘๒,๕๐๐	๘๒,๕๐๐	จำนวนประชาชน หมู่ที่ ๑-๑๑ มี สุขภาพพลานามัย ที่สมบูรณ์แข็งแรง	ทำให้ประชาชน ในตำบลมี สุขภาพอนามัย ที่ดี	อบต. (สำนักปลัด)	กรมส่งเสริมฯ
รวม	๑ โครงการ			๘๒,๕๐๐	๘๒,๕๐๐	๘๒,๕๐๐	๘๒,๕๐๐				

บัญชีสรุปโครงการพัฒนา  
แผนพัฒนาท้องถิ่นสี่ปี (พ.ศ. ๒๕๖๑ - ๒๕๖๔)  
องค์การบริหารส่วนตำบลเขาทะเลลู

ยุทธศาสตร์	ปี ๒๕๖๑		ปี ๒๕๖๒		ปี ๒๕๖๓		ปี ๒๕๖๔	
	จำนวนโครงการ	งบประมาณ (บาท)	จำนวนโครงการ	งบประมาณ (บาท)	จำนวนโครงการ	งบประมาณ (บาท)	จำนวนโครงการ	งบประมาณ (บาท)
๑) ยุทธศาสตร์การพัฒนาด้านโครงสร้าง								
๑.๑ แผนงานเคหะและชุมชน	๑	๑,๙๓๗,๐๐๐	๑	๑,๙๓๗,๐๐๐	๑	๑,๙๓๗,๐๐๐	๑	๑,๙๓๑,๐๐๐
<b>รวม</b>	<b>๑</b>	<b>๑,๙๓๗,๐๐๐</b>	<b>๑</b>	<b>๑,๙๓๗,๐๐๐</b>	<b>๑</b>	<b>๑,๙๓๗,๐๐๐</b>	<b>๑</b>	<b>๑,๙๓๑,๐๐๐</b>
<b>รวมทั้งสิ้น</b>	<b>๑</b>	<b>๑,๙๓๗,๐๐๐</b>	<b>๑</b>	<b>๑,๙๓๗,๐๐๐</b>	<b>๑</b>	<b>๑,๙๓๗,๐๐๐</b>	<b>๑</b>	<b>๑,๙๓๑,๐๐๐</b>

**รายละเอียดโครงการพัฒนา  
แผนพัฒนาท้องถิ่นสี่ปี (พ.ศ. ๒๕๖๑-๒๕๖๔)  
สำหรับ ประสานโครงการพัฒนาองค์การบริหารส่วนจังหวัด  
องค์การบริหารส่วนตำบลเขาทะเลลู**

ก. ยุทธศาสตร์จังหวัดที่ ๑ การพัฒนาการเกษตร ธรรมชาติท่องเที่ยว และเชื่อมโยงการพัฒนาในระดับภูมิภาค

ข. ยุทธศาสตร์การพัฒนาขององค์การปกครองส่วนท้องถิ่นในเขตจังหวัดที่ ๑ การพัฒนาด้านโครงสร้างพื้นฐาน

**๑. ยุทธศาสตร์การพัฒนาด้านโครงสร้างพื้นฐาน**

**๑.๑ แผนงานเคหะและชุมชน**

ที่	โครงการ	วัตถุประสงค์	เป้าหมาย (ผลผลิตของโครงการ)	งบประมาณและที่ผ่านมา				ตัวชี้วัด (KPI)	ผลที่คาดว่าจะได้รับ	หน่วยงานรับผิดชอบหลัก
				๒๕๖๑ (บาท)	๒๕๖๒ (บาท)	๒๕๖๓ (บาท)	๒๕๖๔ (บาท)			
๑	ก่อสร้างถนนคอนกรีตเสริมเหล็กสายกลาง-เขาใหญ่พัฒนา หมู่ที่ ๒	เพื่อให้ประชาชนใน หมู่ที่ ๒ ได้มีถนนสำหรับการคมนาคมได้สะดวกรวดเร็ว	ก่อสร้างถนนคอนกรีตเสริมเหล็ก สายกลาง – เขาใหญ่พัฒนา กว้าง ๕ เมตร ระยะทาง ๕๒๕ เมตร	๑,๙๓๗,๐๐๐	-	-	-	ร้อยละของครัวเรือนในเขตหมู่ที่ ๒ ที่มีการคมนาคมสะดวกรวดเร็ว	ประชาชนมีถนนที่ได้มาตรฐานเพื่อใช้ในการคมนาคมขนส่งได้สะดวกรวดเร็ว	อบต.(กองช่าง)
๒	ก่อสร้างถนนคอนกรีตเสริมเหล็กสาย สปก. ห้วยกลาง-ปาม่วง หมู่ที่ ๒,๔,๘,๑๐,๑๑ ตำบลเขาทะเลลู เชื่อมหมู่ที่ ๑๐ ตำบลทุ่งระยะ	เพื่อให้ราษฎรในหมู่บ้านมีถนนสำหรับการคมนาคมสะดวกรวดเร็ว	ก่อสร้างถนนคอนกรีตเสริมเหล็กสาย สปก.ห้วยกลาง-ปาม่วง หมู่ที่ ๒,๔,๘,๑๐,๑๑ ตำบลเขาทะเลลู เชื่อม หมู่ที่ ๑๐ ตำบลทุ่งระยะ กว้าง ๕ เมตร ระยะทาง ๕,๐๐๐ เมตร	-	๑,๙๓๗,๐๐๐	-	-	ร้อยละของครัวเรือนในเขตหมู่ที่ ๕,๗ ที่มีการคมนาคมสะดวกรวดเร็ว	ประชาชนมีถนนที่ได้มาตรฐานเพื่อใช้ในการคมนาคมขนส่งได้สะดวกรวดเร็ว	อบต.(กองช่าง)
๓	ก่อสร้างถนนคอนกรีตเสริมเหล็กซอยห้วยทับทอง หมู่ที่ ๙ ตำบลเขาทะเลลู เชื่อมสายห้วยตะเคียน หมู่ที่ ๑๒ ตำบลนาสัก	เพื่อให้ราษฎรในหมู่บ้านมีถนนสำหรับการคมนาคมสะดวกรวดเร็ว	ก่อสร้างถนนคอนกรีตเสริมเหล็กซอยห้วยทับทอง หมู่ที่ ๙ ตำบลเขาทะเลลูเชื่อมห้วยตะเคียน หมู่ที่ ๑๒ ตำบลนาสัก กว้าง ๕ เมตร ระยะทาง ๕๒๕ เมตร	-	-	๑,๙๓๗,๐๐๐	-	ร้อยละของครัวเรือนในเขตหมู่ที่ ๙ ที่มีการคมนาคมสะดวกรวดเร็ว	ประชาชนมีถนนที่ได้มาตรฐานเพื่อใช้ในการคมนาคมขนส่งได้สะดวกรวดเร็ว	อบต.(กองช่าง)
๔	ก่อสร้างถนนคอนกรีตเสริมเหล็กซอยช่องเขา หมู่ที่ ๑,๓,๖ ตำบลเขาทะเลลู เชื่อมซอยวังปลา หมู่ที่ ๑ ตำบลเขาค่าย	เพื่อให้ราษฎรในหมู่บ้านมีถนนสำหรับการคมนาคมสะดวกรวดเร็ว	ก่อสร้างถนนคอนกรีตเสริมเหล็กซอยช่องเขา หมู่ที่ ๑,๓,๖ ตำบลเขาทะเลลู เชื่อมซอยวังปลา หมู่ที่ ๑ ตำบลเขาค่าย กว้าง ๔ เมตร ระยะทาง ๖๔๕ เมตร	-	-	-	๑,๙๓๑,๐๐๐	ร้อยละของครัวเรือนในเขตหมู่ที่ ๑,๓,๖ ที่มีการคมนาคมสะดวกรวดเร็ว	ประชาชนมีถนนที่ได้มาตรฐานเพื่อใช้ในการคมนาคมขนส่งได้สะดวกรวดเร็ว	อบต.(กองช่าง)
รวม	๔ โครงการ	-	-	๑,๙๓๗,๐๐๐	๑,๙๓๗,๐๐๐	๑,๙๓๗,๐๐๐	๑,๙๓๑,๐๐๐	-	-	-

บัญชีสรุปโครงการพัฒนา  
 แผนพัฒนาท้องถิ่นสี่ปี (พ.ศ. ๒๕๖๑ - ๒๕๖๔)  
 องค์การบริหารส่วนตำบลเขาทะเล

ยุทธศาสตร์	ปี ๒๕๖๑		ปี ๒๕๖๒		ปี ๒๕๖๓		ปี ๒๕๖๔	
	จำนวนโครงการ	งบประมาณ (บาท)	จำนวนโครงการ	งบประมาณ (บาท)	จำนวนโครงการ	งบประมาณ (บาท)	จำนวนโครงการ	งบประมาณ (บาท)
๑) ยุทธศาสตร์การพัฒนาด้านโครงสร้าง								
๑.๑ แผนงานเคหะและชุมชน	๘	๒๑,๗๘๐,๐๐๐	๗	๔๐,๒๘๐,๐๐๐	๖	๒๗,๓๔๐,๐๐๐	๒	๑๒,๕๐๐,๐๐๐
๑.๒ แผนงานสร้างความเข้มแข็งของชุมชน	๑	๘๐๐,๐๐๐	๑	๘๐๐,๐๐๐	๑	๘๐๐,๐๐๐	๑	๘๐๐,๐๐๐
รวม	๙	๒๒,๕๘๐,๐๐๐	๘	๔๑,๐๘๐,๐๐๐	๗	๒๘,๑๔๐,๐๐๐	๓	๑๓,๓๐๐,๐๐๐
รวมทั้งสิ้น	๙	๒๒,๕๘๐,๐๐๐	๘	๔๑,๐๘๐,๐๐๐	๗	๒๘,๑๔๐,๐๐๐	๓	๑๓,๓๐๐,๐๐๐

**รายละเอียดโครงการพัฒนา  
แผนพัฒนาท้องถิ่นสี่ปี (พ.ศ. ๒๕๖๑-๒๕๖๔)  
สำหรับ ประสานโครงการพัฒนาจังหวัด  
องค์การบริหารส่วนตำบลเขาทะเลลู**

ก.ยุทธศาสตร์จังหวัดที่ ๑ การพัฒนาการเกษตร การท่องเที่ยว และเชื่อมโยงการพัฒนาในระดับภูมิภาค  
ข.ยุทธศาสตร์การพัฒนาขององค์กรปกครองส่วนท้องถิ่นในเขตจังหวัดที่ ๑ ยุทธศาสตร์การพัฒนาโครงสร้างพื้นฐาน

๑. ยุทธศาสตร์การพัฒนาด้านโครงสร้างพื้นฐาน

๑.๑ แผนงานเคหะและชุมชน

ที่	โครงการ	วัตถุประสงค์	เป้าหมาย (ผลผลิตของโครงการ)	งบประมาณและที่ผ่านมา				ตัวชี้วัด (KPI)	ผลที่คาดว่าจะได้รับ	หน่วยงาน รับผิดชอบหลัก
				๒๕๖๑ (บาท)	๒๕๖๒ (บาท)	๒๕๖๓ (บาท)	๒๕๖๔ (บาท)			
๑	โครงการก่อสร้างถนน คสล. หมู่ที่ ๔	เพื่อให้ประชาชนใน หมู่ที่ ๔ ได้มีถนน สำหรับการ คมนาคมได้สะดวก รวดเร็ว	ก่อสร้างถนนคอนกรีต เสริมเหล็ก สาย สปก. ป้าม่วง-ห้วยกลาง กว้าง ๕ เมตร ระยะทาง ๑,๕๐๐ เมตร	๕,๕๓๐,๐๐๐	-	-	-	ร้อยละของ ครัวเรือนในเขต หมู่ที่ ๔ ที่มีการ คมนาคมสะดวก รวดเร็ว	ประชาชนมีถนนที่ ได้มาตรฐานเพื่อใช้ ในการคมนาคม ขนส่งได้สะดวก รวดเร็ว	อบต.(กองช่าง) /อบจ.
๒	โครงการก่อสร้างถนน คสล. หมู่ที่ ๕	เพื่อให้ราษฎรใน หมู่บ้านมีถนนสำหรับ ใช้ในการคมนาคม สะดวกรวดเร็ว	ก่อสร้างถนนคอนกรีต เสริมเหล็ก ขอยการุณ สัมพันธ์ กว้าง ๕ เมตร ระยะทาง ๘๐๐ เมตร	๓,๐๐๐,๐๐๐	-	-	-	ร้อยละของ ครัวเรือนในเขต หมู่ที่ ๕ ที่มีการ คมนาคมสะดวก รวดเร็ว	ประชาชนมีถนนที่ ได้มาตรฐานเพื่อใช้ ในการคมนาคม ขนส่งได้สะดวก รวดเร็ว	อบต.(กองช่าง) /อบจ./ กรมส่งเสริมฯ
๓	โครงการก่อสร้าง ถนน คสล. หมู่ที่ ๕	เพื่อให้ราษฎรใน หมู่บ้านมีถนนสำหรับ ใช้ในการคมนาคม สะดวกรวดเร็ว	ก่อสร้างถนนคอนกรีต เสริมเหล็ก ขอยห้วยยายชี กว้าง ๕ เมตร ระยะทาง ๑,๕๐๐ เมตร	-	๕,๕๕๐,๐๐๐	-	-	ร้อยละของ ครัวเรือนในเขต หมู่ที่ ๕ ที่มีการ คมนาคมสะดวก รวดเร็ว	ประชาชนมีถนนที่ ได้มาตรฐานเพื่อใช้ ในการคมนาคม ขนส่งได้สะดวก รวดเร็ว	อบต.(กองช่าง) /อบจ./ กรมส่งเสริมฯ

ที่	โครงการ	วัตถุประสงค์	เป้าหมาย (ผลผลิตของโครงการ)	งบประมาณและที่ผ่านมา				ตัวชี้วัด (KPI)	ผลที่คาดว่าจะได้รับ	หน่วยงาน รับผิดชอบหลัก
				๒๕๖๑ (บาท)	๒๕๖๒ (บาท)	๒๕๖๓ (บาท)	๒๕๖๔ (บาท)			
๔	โครงการก่อสร้างถนน คสล. หมู่ที่ ๕	เพื่อให้ราษฎรใน หมู่บ้านมีถนนสำหรับ ใช้ในการคมนาคม สะดวกรวดเร็ว	ก่อสร้างถนนคอนกรีต เสริมเหล็ก ขยายกระแสธรรมชาติ เชื่อม หมู่ที่ ๑๐ กว้าง ๖ เมตร ระยะทาง ๒,๕๐๐ เมตร	-	-	๑๑,๑๐๐,๐๐๐	-	ร้อยละของ ครัวเรือนในเขต หมู่ที่ ๕ ที่มีการ คมนาคม สะดวกรวดเร็ว	ประชาชนมีถนนที่ ได้มาตรฐานเพื่อใช้ ในการคมนาคม ขนส่งได้สะดวก รวดเร็ว	อบต.(กองช่าง) /อบจ./ กรมส่งเสริมฯ
๕	โครงการก่อสร้างถนน คสล. หมู่ที่ ๕	เพื่อให้ราษฎรใน หมู่บ้านมีถนนสำหรับ ใช้ในการคมนาคม สะดวกรวดเร็ว	ก่อสร้างถนนคอนกรีต เสริมเหล็กขยายห้วยซิงข้าง กว้าง ๕ เมตร ระยะทาง ๒,๓๘๐ เมตร	-	-	-	๘,๘๐๐,๐๐๐	ร้อยละของ ครัวเรือนในเขต หมู่ที่ ๕ ที่มีการ คมนาคม สะดวกรวดเร็ว	ประชาชนมีถนนที่ ได้มาตรฐานเพื่อใช้ ในการคมนาคม ขนส่งได้สะดวก รวดเร็ว	อบต.(กองช่าง) /อบจ./ กรมส่งเสริมฯ
๖	โครงการก่อสร้างถนน คสล. หมู่ที่ ๕	เพื่อให้ราษฎรใน หมู่บ้านมีถนนสำหรับ ใช้ในการคมนาคม สะดวกรวดเร็ว	ก่อสร้างถนนคอนกรีต เสริมเหล็ก ขยายแพรกซ้าย กว้าง ๕ เมตร ระยะทาง ๒,๓๗๕ เมตร	-	๘,๘๐๐,๐๐๐	-	-	ร้อยละของ ครัวเรือนในเขต หมู่ที่ ๕ ที่มีการ คมนาคม สะดวกรวดเร็ว	ประชาชนมีถนนที่ ได้มาตรฐานเพื่อใช้ ในการคมนาคม ขนส่งได้สะดวก รวดเร็ว	อบต.(กอง ช่าง) /อบจ./ กรมส่งเสริมฯ
๗	โครงการก่อสร้างถนน คสล. หมู่ที่ ๖	เพื่อให้ราษฎรใน หมู่บ้านมีถนนสำหรับ ใช้ในการคมนาคม สะดวกรวดเร็ว	ก่อสร้างถนนคอนกรีต เสริมเหล็ก ขยายอุทุมสุข กว้าง ๕ เมตร ระยะทาง ๑,๐๐๐ เมตร	-	๓,๗๐๐,๐๐๐	-	-	ร้อยละของ ครัวเรือนในเขต หมู่ที่ ๖ ที่มีการ คมนาคม สะดวกรวดเร็ว	ประชาชนมีถนนที่ ได้มาตรฐานเพื่อใช้ ในการคมนาคม ขนส่งได้สะดวก รวดเร็ว	อบต.(กองช่าง) /อบจ./ กรมส่งเสริมฯ

ที่	โครงการ	วัตถุประสงค์	เป้าหมาย (ผลผลิตของโครงการ)	งบประมาณและที่ผ่านมา				ตัวชี้วัด (KPI)	ผลที่คาดว่าจะได้รับ	หน่วยงาน รับผิดชอบหลัก
				๒๕๖๑ (บาท)	๒๕๖๒ (บาท)	๒๕๖๓ (บาท)	๒๕๖๔ (บาท)			
๘	โครงการก่อสร้างถนน คสล.หมู่ที่ ๖	เพื่อให้ราษฎรใน หมู่บ้านมีถนนสำหรับ ใช้ในการคมนาคม สะดวกรวดเร็ว	ก่อสร้างถนนคอนกรีต เสริมเหล็ก ซอยขำนาญ กว้าง ๕ เมตร ระยะทาง ๙๐๐ เมตร	-	-	๓,๓๒๐,๐๐๐	-	ร้อยละของครัวเรือน ในเขตหมู่ที่ ๖ ที่มี การคมนาคมสะดวก รวดเร็ว	ประชาชนมีถนนที่ได้ มาตรฐานเพื่อใช้ใน การคมนาคมขนส่งได้ สะดวกรวดเร็ว	อบต.(กองช่าง) /อบจ.
๙	โครงการก่อสร้างถนน คสล.หมู่ที่ ๖	เพื่อให้ราษฎรใน หมู่บ้านมีถนนสำหรับ ใช้ในการคมนาคม สะดวกรวดเร็ว	ก่อสร้างถนนคอนกรีต เสริมเหล็กซอยร่มไทร กว้าง ๕ เมตร ระยะทาง ๑,๐๐๐ เมตร	-	-	-	๓,๗๐๐,๐๐๐	ร้อยละของครัวเรือน ในเขตหมู่ที่ ๖ ที่มี การคมนาคมสะดวก รวดเร็ว	ประชาชนมีถนนที่ได้ มาตรฐานเพื่อใช้ใน การคมนาคมขนส่งได้ สะดวกรวดเร็ว	อบจ./ กรมส่งเสริมฯ
๑๐	โครงการก่อสร้างถนน คสล.หมู่ที่ ๗	เพื่อให้ราษฎรใน หมู่บ้านมีถนนสำหรับ ใช้ในการคมนาคม สะดวกรวดเร็ว	ก่อสร้างถนนคอนกรีต เสริมเหล็ก ซอยสันติ ๑ กว้าง ๕ เมตร ระยะทาง ๑,๐๐๐ เมตร	-	๓,๗๐๐,๐๐๐	-	-	ร้อยละของครัวเรือน ในเขตหมู่ที่ ๗ ที่มี การคมนาคมสะดวก รวดเร็ว	ประชาชนมีถนนที่ได้ มาตรฐานเพื่อใช้ใน การคมนาคมขนส่งได้ สะดวกรวดเร็ว	อบต.(กองช่าง) /อบจ./ กรมส่งเสริมฯ
๑๑	โครงการก่อสร้างถนน คสล.หมู่ที่ ๗	เพื่อให้ราษฎรใน หมู่บ้านมีถนนสำหรับ ใช้ในการคมนาคม สะดวกรวดเร็ว	ก่อสร้างถนนคอนกรีต เสริมเหล็ก ซอยสันติ ๓ กว้าง ๔ เมตร ระยะทาง ๕๐๐ เมตร	๑,๕๐๐,๐๐๐	-	-	-	ร้อยละของครัวเรือน ในเขตหมู่ที่ ๗ ที่มี การคมนาคมสะดวก รวดเร็ว	ประชาชนมีถนนที่ได้ มาตรฐานเพื่อใช้ใน การคมนาคมขนส่งได้ สะดวกรวดเร็ว	อบต.(กองช่าง) /อบจ./ กรมส่งเสริมฯ
๑๒	โครงการก่อสร้างถนน คสล.หมู่ที่ ๗	เพื่อให้ราษฎรใน หมู่บ้านมีถนนสำหรับ ใช้ในการคมนาคม สะดวกรวดเร็ว	ก่อสร้างถนนคอนกรีต เสริมเหล็ก ซอยสันติ ๕ กว้าง ๔ เมตร ระยะทาง ๑,๐๐๐ เมตร	-	-	๓,๐๐๐,๐๐๐	-	ร้อยละของครัวเรือน ในเขตหมู่ที่ ๗ ที่มี การคมนาคมสะดวก รวดเร็ว	ประชาชนมีถนนที่ได้ มาตรฐานเพื่อใช้ใน การคมนาคมขนส่งได้ สะดวกรวดเร็ว	อบต.(กองช่าง) /อบจ./ กรมส่งเสริมฯ



ที่	โครงการ	วัตถุประสงค์	เป้าหมาย (ผลผลิตของโครงการ)	งบประมาณและที่ผ่านมา				ตัวชี้วัด (KPI)	ผลที่คาดว่าจะ ได้รับ	หน่วยงาน รับผิดชอบหลัก
				๒๕๖๑ (บาท)	๒๕๖๒ (บาท)	๒๕๖๓ (บาท)	๒๕๖๔ (บาท)			
๑๓	โครงการก่อสร้างถนน คสล.สายหน้าเขา หมู่ที่ ๙ ตำบลเขาทะลุ เชื่อมสายห้วยรากไม้ หมู่ที่ ๙ ตำบลนาสัก	เพื่อให้ประชาชนใน หมู่ที่ ๙ มีถนนสำหรับ ใช้ในการคมนาคมได้ สะดวกรวดเร็ว	ก่อสร้างถนนคอนกรีต เสริมเหล็ก สายหน้าเขา หมู่ที่ ๙ ตำบลเขาทะลุ เชื่อมสายห้วยรากไม้ หมู่ที่ ๙ ตำบลนาสัก กว้าง ๕ เมตร ระยะทาง ๒,๕๐๐ เมตร	-	๙,๓๐๐,๐๐๐	-	-	ร้อยละของครัวเรือน ในเขตหมู่ที่ ๙ ที่มี การคมนาคมสะดวก รวดเร็ว	ประชาชนมีถนนที่ได้ มาตรฐานเพื่อใช้ใน การคมนาคมขนส่งได้ สะดวกรวดเร็ว	อบจ./ ทางหลวง ชนบท/ กรมส่งเสริมฯ
๑๔	โครงการก่อสร้างถนน คสล.หมู่ที่ ๙	เพื่อให้ประชาชนใน หมู่ที่ ๙ มีถนนสำหรับ ใช้ในการคมนาคมได้ สะดวกรวดเร็ว	ก่อสร้างถนนคอนกรีต เสริมเหล็ก ซอยเดชา- ห้วยกล้า กว้าง ๕ เมตร ระยะทาง ๑,๖๕๐ เมตร	-	-	๖,๑๐๐,๐๐๐	-	ร้อยละของครัวเรือน ในเขตหมู่ที่ ๙ ที่มี การคมนาคมสะดวก รวดเร็ว	ประชาชนมีถนนที่ได้ มาตรฐานเพื่อใช้ใน การคมนาคมขนส่งได้ สะดวกรวดเร็ว	อบจ./ กรมส่งเสริมฯ
๑๕	โครงการก่อสร้างถนน คสล. หมู่ที่ ๙	เพื่อให้ราษฎรใน หมู่บ้านมีถนนสำหรับ ใช้ในการคมนาคม สะดวกรวดเร็ว	ก่อสร้างถนนคอนกรีต เสริมเหล็ก ซอยรวมใจพัฒนา กว้าง ๕ เมตร ระยะทาง ๔๐๐ เมตร	๑,๔๘๐,๐๐๐	-	-	-	ร้อยละของครัวเรือน ในเขตหมู่ที่ ๙ ที่มี การคมนาคมสะดวก รวดเร็ว	ประชาชนมีถนนที่ได้ มาตรฐานเพื่อใช้ใน การคมนาคมขนส่งได้ สะดวกรวดเร็ว	อบต.(กองช่าง)
๑๖	โครงการก่อสร้างท่อ เหลี่ยม หมู่ที่ ๙	เพื่อให้ราษฎรใน หมู่บ้านมีถนนสำหรับ ใช้ในการคมนาคม สะดวกรวดเร็ว	ก่อสร้างท่อเหลี่ยม ๒ จุด ซอยห้วยทับทอง - ห้วยตะเคียน , ซอยเดชา - ห้วยกล้า ขนาด ๒ ช่องทาง ตามแบบที่ อบต.กำหนด	-	-	๕๐๐,๐๐๐	-	ร้อยละของครัวเรือน ในเขตหมู่ที่ ๙ ที่มี การคมนาคมสะดวก รวดเร็ว	เพื่อให้ประชาชนใน หมู่บ้าน มีเส้นทางกา รคมนาคมสะดวก รวดเร็วและปลอดภัย	อบจ.

ที่	โครงการ	วัตถุประสงค์	เป้าหมาย (ผลผลิตของโครงการ)	งบประมาณและที่ผ่านมา				ตัวชี้วัด (KPI)	ผลที่คาดว่าจะได้รับ	หน่วยงาน รับผิดชอบหลัก
				๒๕๖๑ (บาท)	๒๕๖๒ (บาท)	๒๕๖๓ (บาท)	๒๕๖๔ (บาท)			
๑๗	โครงการก่อสร้างถนน คสล. หมู่ที่ ๑๐	เพื่อให้ประชาชนใน หมู่ที่ ๑๐ มีถนน สำหรับการคมนาคมได้สะดวก รวดเร็ว	ก่อสร้างถนนคอนกรีต เสริมเหล็ก ซอยสายกลาง – แดนอ้อ กว้าง ๕ เมตร ระยะทาง ๕๐๐ เมตร	๑,๘๕๐,๐๐๐	-	-	-	ร้อยละของ ครัวเรือนในเขต หมู่ที่ ๑๐ ที่มี การคมนาคม สะดวกรวดเร็ว	ประชาชนมีถนนที่ ได้มาตรฐานเพื่อใช้ ในการคมนาคม ขนส่งได้สะดวก รวดเร็ว	อบจ./ กรมส่งเสริมฯ
๑๘	โครงการก่อสร้างถนน คสล. หมู่ที่ ๑๐	เพื่อให้ประชาชนใน หมู่ที่ ๑๐ มีถนน สำหรับการคมนาคมได้สะดวก รวดเร็ว	ก่อสร้างถนนคอนกรีต เสริมเหล็ก ซอยก้าวหน้า – สันติธรรม กว้าง ๕ เมตร ระยะทาง ๑,๐๐๐ เมตร	-	๓,๗๐๐,๐๐๐	-	-	ร้อยละของ ครัวเรือนในเขต หมู่ที่ ๑๐ ที่มี การคมนาคม สะดวกรวดเร็ว	ประชาชนมีถนนที่ ได้มาตรฐานเพื่อใช้ ในการคมนาคม ขนส่งได้สะดวก รวดเร็ว	อบต.(กองช่าง)
๑๙	โครงการก่อสร้างถนน คสล. หมู่ที่ ๑๐	เพื่อให้ราษฎรใน หมู่บ้านมีถนนสำหรับ ใช้ในการคมนาคม สะดวกรวดเร็ว	ก่อสร้างถนนคอนกรีต เสริมเหล็ก ซอยโรจน์ณรงค์ กว้าง ๕ เมตร ระยะทาง ๔๐๐ เมตร	๑,๔๘๐,๐๐๐	-	-	-	ร้อยละของ ครัวเรือนในเขต หมู่ที่ ๑๐ ที่มี การคมนาคม สะดวกรวดเร็ว	ประชาชนมีถนนที่ ได้มาตรฐานเพื่อใช้ ในการคมนาคม ขนส่งได้สะดวก	อบจ.
๒๐	โครงการก่อสร้างถนน คสล. หมู่ที่ ๑๑	เพื่อให้ราษฎรใน หมู่บ้านมีถนนสำหรับ ใช้ในการคมนาคม สะดวกรวดเร็ว	ก่อสร้างถนนคอนกรีต เสริมเหล็ก ซอยแดนอ้อ ๑ กว้าง ๕ เมตร ระยะทาง ๙๒๐ เมตร	๓,๔๐๐,๐๐๐	-	-	-	ร้อยละของ ครัวเรือนในเขต หมู่ที่ ๑๑ ที่มี การคมนาคม สะดวกรวดเร็ว	ประชาชนมีถนนที่ ได้มาตรฐานเพื่อใช้ ในการคมนาคม ขนส่งได้สะดวก รวดเร็ว	อบจ./ กรมส่งเสริมฯ

ที่	โครงการ	วัตถุประสงค์	เป้าหมาย (ผลผลิตของโครงการ)	งบประมาณและที่ผ่านมา				ตัวชี้วัด (KPI)	ผลที่คาดว่าจะได้รับ	หน่วยงาน รับผิดชอบหลัก
				๒๕๖๑ (บาท)	๒๕๖๒ (บาท)	๒๕๖๓ (บาท)	๒๕๖๔ (บาท)			
๒๑	โครงการก่อสร้างถนน คสล. หมู่ที่ ๑๑	เพื่อให้ประชาชนใน หมู่ที่ ๑๑ มีถนน สำหรับใช้ในการ คมนาคมได้สะดวก รวดเร็ว	ก่อสร้างถนนคอนกรีต เสริมเหล็ก ซอยแดนอ้อ ๒ กว้าง ๕ เมตร ระยะทาง ๙๖๐ เมตร	๓,๕๔๐,๐๐๐	-	-	-	ร้อยละของ ครัวเรือนในเขต หมู่ที่ ๑๑ ที่มี การคมนาคม สะดวกรวดเร็ว	ประชาชนมีถนนที่ ได้มาตรฐานเพื่อใช้ ในการคมนาคม ขนส่งได้สะดวก รวดเร็ว	อบจ./ กรมส่งเสริมฯ
๒๒	โครงการก่อสร้างถนน คสล. หมู่ที่ ๑๑	เพื่อให้ประชาชนใน หมู่ที่ ๑๑ มีถนน สำหรับใช้ในการ คมนาคมได้สะดวก รวดเร็ว	ก่อสร้างถนนคอนกรีต เสริมเหล็ก ซอยร่วมใจ พัฒนา กว้าง ๕ เมตร ระยะทาง ๑,๕๐๐ เมตร	-	๕,๕๓๐,๐๐๐	-	-	ร้อยละของ ครัวเรือนในเขต หมู่ที่ ๑๑ ที่มี การคมนาคม สะดวกรวดเร็ว	ประชาชนมีถนนที่ ได้มาตรฐานเพื่อใช้ ในการคมนาคม ขนส่งได้สะดวก รวดเร็ว	อบจ./ กรมส่งเสริมฯ
๒๓	โครงการก่อสร้างถนน คสล. หมู่ที่ ๑๑	เพื่อให้ประชาชนใน หมู่ที่ ๑๑ มีถนน สำหรับใช้ในการ คมนาคมได้สะดวก รวดเร็ว	ก่อสร้างถนนคอนกรีต เสริมเหล็ก ซอย ๘ ร่วมใจ กว้าง ๕ เมตร ระยะทาง ๙๐๐ เมตร	-	-	๓,๓๒๐,๐๐๐	-	ร้อยละของ ครัวเรือนในเขต หมู่ที่ ๑๑ ที่มี การคมนาคม สะดวกรวดเร็ว	ประชาชนมีถนนที่ ได้มาตรฐานเพื่อใช้ ในการคมนาคม ขนส่งได้สะดวก รวดเร็ว	อบจ./ กรมส่งเสริมฯ

รายละเอียดโครงการพัฒนา  
แผนพัฒนาท้องถิ่นสี่ปี (พ.ศ. ๒๕๖๑-๒๕๖๔)  
สำหรับ ประสานโครงการพัฒนาจังหวัด  
องค์การบริหารส่วนตำบลเขาทะเลลู

ก.ยุทธศาสตร์จังหวัดที่ ๒ การพัฒนาคน ครอบครัว ชุมชน และสังคมให้มีความมั่นคงตามหลักปรัชญาของเศรษฐกิจพอเพียง  
ข.ยุทธศาสตร์การพัฒนาขององค์กรปกครองส่วนท้องถิ่นในเขตจังหวัดที่ ๑ ยุทธศาสตร์การพัฒนาโครงสร้างพื้นฐาน  
ยุทธศาสตร์ที่ ๑ ยุทธศาสตร์การพัฒนาด้านโครงสร้างพื้นฐาน

๑.๒ แผนงานสร้างความเข้มแข็งของชุมชน

ที่	โครงการ	วัตถุประสงค์	เป้าหมาย (ผลผลิตของโครงการ)	งบประมาณและที่ผ่านมา				ตัวชี้วัด (KPIX)	ผลที่คาดว่าจะได้รับ	หน่วยงาน รับผิดชอบหลัก
				๒๕๖๑ (บาท)	๒๕๖๒ (บาท)	๒๕๖๓ (บาท)	๒๕๖๔ (บาท)			
๑	โครงการก่อสร้างและขยายเขตประปาหมู่บ้าน	เพื่อขยายเขตการบริการน้ำให้แก่ประชาชนในเขตหมู่ที่ ๑-๑๑	ก่อสร้างและขยายเขตประปาหมู่บ้าน หมู่ที่ ๑-๑๑	๘๐๐,๐๐๐	๘๐๐,๐๐๐	๘๐๐,๐๐๐	๘๐๐,๐๐๐	ร้อยละของประชาชนในหมู่ที่ ๑-๑๑ มีน้ำใช้ หมู่ที่ ๑-๑๑ มีน้ำใช้ครบทุกครัวเรือน	ประชาชนในหมู่ที่ ๑-๑๑ มีน้ำใช้อุปโภค บริโภคครบทุกครัวเรือน	อบต. (กองช่าง)

บัญชีสรุปโครงการพัฒนา  
 แผนพัฒนาท้องถิ่นสี่ปี (พ.ศ. ๒๕๖๑ - ๒๕๖๔)  
 องค์การบริหารส่วนตำบลเขาทะลุ

ยุทธศาสตร์	ปี ๒๕๖๑		ปี ๒๕๖๒		ปี ๒๕๖๓		ปี ๒๕๖๔	
	จำนวนโครงการ	งบประมาณ (บาท)	จำนวนโครงการ	งบประมาณ (บาท)	จำนวนโครงการ	งบประมาณ (บาท)	จำนวนโครงการ	งบประมาณ (บาท)
๒) ยุทธศาสตร์การพัฒนาด้านส่งเสริมคุณภาพชีวิต								
๑.๑ แผนงานสร้างความเข้มแข็งของชุมชน	๑๒	๕,๖๕๐,๐๐๐	๑๒	๕,๖๕๐,๐๐๐	๑๒	๕,๖๕๐,๐๐๐	๑๒	๕,๖๕๐,๐๐๐
รวม	๑๒	๕,๖๕๐,๐๐๐	๑๒	๕,๖๕๐,๐๐๐	๑๒	๕,๖๕๐,๐๐๐	๑๒	๕,๖๕๐,๐๐๐
รวมทั้งสิ้น	๑๒	๕,๖๕๐,๐๐๐	๑๒	๕,๖๕๐,๐๐๐	๑๒	๕,๖๕๐,๐๐๐	๑๒	๕,๖๕๐,๐๐๐

**รายละเอียดโครงการพัฒนา**  
**แผนพัฒนาท้องถิ่นสี่ปี (พ.ศ. ๒๕๖๑-๒๕๖๔)**  
**สำหรับ โครงการพัฒนาที่องค์กรปกครองส่วนท้องถิ่นดำเนินการโดยไม่ใช้งบประมาณ**  
**องค์การบริหารส่วนตำบลเขาทะเล**

- ก. ยุทธศาสตร์จังหวัดที่ ๒ การพัฒนาคน ครอบครัว ชุมชน และสังคมให้มีความมั่นคงตามหลักปรัชญาของเศรษฐกิจพอเพียง
- ข. ยุทธศาสตร์การพัฒนาขององค์กรปกครองส่วนท้องถิ่นในเขตจังหวัดที่ ๒ ยุทธศาสตร์การส่งเสริมคุณภาพชีวิต
  - ๒ ยุทธศาสตร์การพัฒนาด้านส่งเสริมคุณภาพชีวิต

**๒.๑ แผนงานสร้างความเข้มแข็งของชุมชน**

ที่	โครงการ	วัตถุประสงค์	เป้าหมาย (ผลผลิตของโครงการ)	งบประมาณและที่ผ่านมา				ตัวชี้วัด (KPI)	ผลที่คาดว่าจะได้รับ	หน่วยงาน รับผิดชอบหลัก
				๒๕๖๑ (บาท)	๒๕๖๒ (บาท)	๒๕๖๓ (บาท)	๒๕๖๔ (บาท)			
๑	โครงการขุดลอกคลองน้ำ ลอดน้อย - พุงระยะ	เพื่อให้ประชาชนใน หมู่ที่ ๔ ได้มีน้ำในการ ใช้อุปโภคและ การเกษตรได้อย่าง เพียงพอ	ขุดลอกคลองน้ำลอดน้อย - พุงระยะ	๑,๐๐๐,๐๐๐	๑,๐๐๐,๐๐๐	๑,๐๐๐,๐๐๐	๑,๐๐๐,๐๐๐	ร้อยละของครัวเรือน ในหมู่ที่ ๔ มีน้ำใช้ เพื่ออุปโภคและเพื่อ การเกษตร ทั้งหมด	ประชาชนมีน้ำใช้เพื่อ อุปโภคและเพื่อ การเกษตร เพียงพอ ตลอดปี	อบต. (กองช่าง)/ อบจ.
๒	โครงการขุดเจาะบ่อ น้ำตื้น หมู่ที่ ๑-๑๑	เพื่อให้ประชาชน ได้มี น้ำในการใช้อุปโภค และการเกษตรได้ อย่างเพียงพอ	ขุดเจาะบ่อน้ำตื้นในพื้นที่ หมู่ที่ ๑ - ๑๑ แบบ แปลนที่ อบต.กำหนด	๕๐๐,๐๐๐	๕๐๐,๐๐๐	๕๐๐,๐๐๐	๕๐๐,๐๐๐	ร้อยละของครัวเรือน ในหมู่ที่ ๑-๑๑ มีน้ำ ใช้เพื่ออุปโภคและ เพื่อการเกษตร	ประชาชนมีน้ำใช้เพื่อ อุปโภคและเพื่อ การเกษตร ตลอดปี	อบต. (กองช่าง)
๓	โครงการขุดลอกคลอง ถ้ำพุน-ห้วยน้ำแดง	เพื่อให้ประชาชนใน หมู่ที่ ๒ ได้มีน้ำในการ ใช้อุปโภคและ การเกษตรได้อย่าง เพียงพอ	ขุดลอกคลองถ้ำพุน - ห้วยน้ำแดง	๑,๐๐๐,๐๐๐	๑,๐๐๐,๐๐๐	๑,๐๐๐,๐๐๐	๑,๐๐๐,๐๐๐	ร้อยละของครัวเรือน ในหมู่ที่ ๒ มีน้ำใช้ เพื่ออุปโภคและเพื่อ การเกษตร ทั้งหมด	ประชาชนมีน้ำใช้เพื่อ อุปโภคและเพื่อ การเกษตร เพียงพอ ตลอดปี	อบต. (กองช่าง)/ อบจ.

ที่	โครงการ	วัตถุประสงค์	เป้าหมาย (ผลผลิตของโครงการ)	งบประมาณและที่ผ่านมา				ตัวชี้วัด (KPI)	ผลที่คาดว่าจะได้รับ	หน่วยงาน รับผิดชอบหลัก
				๒๕๖๑ (บาท)	๒๕๖๒ (บาท)	๒๕๖๓ (บาท)	๒๕๖๔ (บาท)			
๔	โครงการขุดลอกฝาย หมู่ที่ ๕	เพื่อให้ประชาชนใน หมู่ที่ ๕ ได้มีน้ำในการ ใช้อุปโภคและ การเกษตรได้อย่าง เพียงพอ	ขุดลอกฝายห้วยชิงช้าง หมู่ที่ ๕	๓๕๐,๐๐๐	๓๕๐,๐๐๐	๓๕๐,๐๐๐	๓๕๐,๐๐๐	ร้อยละของครัวเรือน ในหมู่ที่ ๕ มีน้ำใช้ เพื่ออุปโภคและเพื่อ การเกษตร	ประชาชนมีน้ำใช้เพื่อ อุปโภคและเพื่อ การเกษตร เพียงพอ ตลอดปี	อบต.(กองช่าง)/
๕	โครงการขุดลอก ฝาย น้ำล้น หมู่ที่ ๖	เพื่อให้ประชาชนใน หมู่ที่ ๖ ได้มีน้ำในการ ใช้อุปโภคและ การเกษตรได้อย่าง เพียงพอ	ขุดลอกฝายน้ำล้น ลำห้วยกลาง หมู่ที่ ๖	๓๐๐,๐๐๐	๓๐๐,๐๐๐	๓๐๐,๐๐๐	๓๐๐,๐๐๐	ร้อยละของครัวเรือน ในหมู่ที่ ๖ มีน้ำใช้ เพื่ออุปโภคและเพื่อ การเกษตร	ประชาชนมีน้ำใช้เพื่อ อุปโภคและเพื่อ การเกษตร เพียงพอ ตลอดปี	อบต.(กองช่าง)/
๖	โครงการขุดลอก ลำห้วย หมู่ที่ ๑-๑๑	เพื่อให้ประชาชนใน หมู่ที่ ๑-๑๑ ได้มีน้ำใน การใช้อุปโภคและ การเกษตรได้อย่าง เพียงพอ	ขุดลอกลำห้วยทุก ลำห้วย หมู่ที่ ๑-๑๑ ตามแบบ อบต.กำหนด	๘๐๐,๐๐๐	๘๐๐,๐๐๐	๘๐๐,๐๐๐	๘๐๐,๐๐๐	ร้อยละของครัวเรือน ในหมู่ที่ ๑-๑๑ มีน้ำ ใช้เพื่ออุปโภคและ เพื่อการเกษตร ทั้งหมด	ประชาชนมีน้ำใช้เพื่อ อุปโภคและเพื่อ การเกษตร เพียงพอ ตลอดปี	อบต. (กองช่าง)
๗	โครงการขุดลอกฝาย ลำห้วยแพรงกวน ตอนบน หมู่ที่ ๒	เพื่อให้ประชาชนใน หมู่ที่ ๒ ได้มีน้ำในการ ใช้อุปโภคและ การเกษตรได้อย่าง เพียงพอ	ขุดลอกฝายลำห้วย แพรงกวนตอนบน	๒๐๐,๐๐๐	๒๐๐,๐๐๐	๒๐๐,๐๐๐	๒๐๐,๐๐๐	ร้อยละของครัวเรือน ในหมู่ที่ ๒ มีน้ำใช้ เพื่ออุปโภคและเพื่อ การเกษตร ทั้งหมด	ประชาชนมีน้ำใช้เพื่อ อุปโภคและเพื่อ การเกษตร เพียงพอ ตลอดปี	อบต. (กองช่าง)

ที่	โครงการ	วัตถุประสงค์	เป้าหมาย (ผลผลิตของโครงการ)	งบประมาณและที่ผ่านมา				ตัวชี้วัด (KPI)	ผลที่คาดว่าจะได้รับ	หน่วยงาน รับผิดชอบหลัก
				๒๕๖๑ (บาท)	๒๕๖๒ (บาท)	๒๕๖๓ (บาท)	๒๕๖๔ (บาท)			
๘	โครงการขุดลอก อ่างเก็บน้ำ หมู่ที่ ๕	เพื่อให้ประชาชนใน หมู่ที่ ๕ ได้มีน้ำในการ ใช้อุปโภคและ การเกษตรได้อย่าง เพียงพอ	ขุดลอกอ่างเก็บน้ำ ซอยกระแสรธรรม หมู่ที่ ๕	๔๕๐,๐๐๐	๔๕๐,๐๐๐	๔๕๐,๐๐๐	๔๕๐,๐๐๐	ร้อยละของครัวเรือน ในหมู่ที่ ๕ มีน้ำใช้ เพื่ออุปโภคและเพื่อ การเกษตร ทั้งหมด	ประชาชนมีน้ำใช้เพื่อ อุปโภคและเพื่อ การเกษตร เพียงพอ ตลอดปี	อบต. (กองช่าง)
๙	โครงการขุดลอก ฝายกักเก็บน้ำ หมู่ที่ ๙	เพื่อให้ประชาชนใน หมู่ที่ ๙ ได้มีน้ำในการ ใช้อุปโภคและ การเกษตรได้อย่าง เพียงพอ	ขุดลอกฝายกักเก็บน้ำ จำนวน ๒ จุด บริเวณ ลำห้วยกล้าตอนบน, ฝายหมู่บ้าน หมู่ที่ ๙	๓๕๐,๐๐๐	๓๕๐,๐๐๐	๓๕๐,๐๐๐	๓๕๐,๐๐๐	ร้อยละของครัวเรือน ในหมู่ที่ ๙ มีน้ำใช้ เพื่ออุปโภคและเพื่อ การเกษตร ทั้งหมด	ประชาชนมีน้ำใช้เพื่อ อุปโภคและเพื่อ การเกษตร เพียงพอ ตลอดปี	อบต. (กองช่าง)
๑๐	โครงการขุดสระ ส่วนกลาง หมู่ที่ ๖	เพื่อให้ประชาชนใน หมู่ที่ ๖ ได้มีน้ำในการ ใช้อุปโภคและ การเกษตรได้อย่าง เพียงพอ	ขุดสระน้ำส่วนกลาง ซอยศรีประเวศ หมู่ที่ ๖	๓๐๐,๐๐๐	๓๐๐,๐๐๐	๓๐๐,๐๐๐	๓๐๐,๐๐๐	ร้อยละของครัวเรือน ในหมู่ ๖ มีน้ำใช้เพื่อ อุปโภคและเพื่อ การเกษตรอย่าง เพียงพอ	ประชาชนมีน้ำใช้เพื่อ อุปโภคและเพื่อ การเกษตร เพียงพอ ตลอดปี	อบต. (กองช่าง)



ที่	โครงการ	วัตถุประสงค์	เป้าหมาย (ผลผลิตของโครงการ)	งบประมาณและที่ผ่านมา				ตัวชี้วัด (KPI)	ผลที่คาดว่าจะได้รับ	หน่วยงาน รับผิดชอบหลัก
				๒๕๖๑ (บาท)	๒๕๖๒ (บาท)	๒๕๖๓ (บาท)	๒๕๖๔ (บาท)			
๑๑	โครงการขุดลอกสระน้ำ หมู่ที่ ๙	เพื่อให้ประชาชนใน หมู่ที่ ๙ ได้มีน้ำในการ ใช้อุปโภคและ การเกษตรได้อย่าง เพียงพอ	ขุดลอกสระน้ำบริเวณ สำนักสงฆ์ลำห้วยทับทอง หมู่ที่ ๙	๓๐๐,๐๐๐	๓๐๐,๐๐๐	๓๐๐,๐๐๐	๓๐๐,๐๐๐	ร้อยละของครัวเรือน ในหมู่ที่ ๙ มีน้ำใช้ เพื่ออุปโภคและเพื่อ การเกษตร ทั้งหมด	ประชาชนมีน้ำใช้เพื่อ อุปโภคและเพื่อ การเกษตร เพียงพอ ตลอดปี	อบต. (กองช่าง)
๑๒	โครงการขุดลอก หน้าฝาย หมู่ที่ ๑๑	เพื่อให้ประชาชน หมู่ที่ ๑๑ มีน้ำใช้ อุปโภคและทำ การเกษตรได้อย่าง พอเพียงทุกฤดูกาล	ขุดลอกหน้าฝาย- ลำห้วยทองแก้ว จำนวน ๒ จุด, ลำห้วยขุนยา ๒ จุด ,ลำห้วยดงงาม ๑ จุด	๑๐๐,๐๐๐	๑๐๐,๐๐๐	๑๐๐,๐๐๐	๑๐๐,๐๐๐	ร้อยละของครัวเรือน ในหมู่ที่ ๑๑ มีน้ำ ใช้เพื่ออุปโภคและ เพื่อการเกษตร ทั้งหมด	ประชาชนมีน้ำใช้เพื่อ อุปโภคและเพื่อ การเกษตร เพียงพอ ตลอดปี	อบต. (กองช่าง)

**บัญชีครุภัณฑ์**  
**แผนพัฒนาท้องถิ่นสี่ปี (พ.ศ.๒๕๖๑ - ๒๕๖๔)**  
**องค์การบริหารส่วนตำบลเขาทะเล**

ที่	แผนงาน	หมวด	ประเภท	วัตถุประสงค์	เป้าหมาย (ผลผลิตของ ครุภัณฑ์)	งบประมาณและที่ผ่านมา				หน่วยงาน รับผิดชอบหลัก
						๒๕๖๑ (บาท)	๒๕๖๒ (บาท)	๒๕๖๓ (บาท)	๒๕๖๔ (บาท)	
๑	สร้างความเข้มแข็ง ของชุมชน	ค่าครุภัณฑ์	ครุภัณฑ์โฆษณา และเผยแพร่	เพื่อให้ประชาชนมีความ ปลอดภัยในชีวิตและ ทรัพย์สิน	ติดตั้งกล้องวงจรปิด (CCTV) หมู่ที่ ๑ -๑๑ และที่ทำการ อบต.	๕๐๐,๐๐๐	๕๐๐,๐๐๐	๕๐๐,๐๐๐	๕๐๐,๐๐๐	อบต. (สำนักปลัด) /กรมส่งเสริมฯ
๒	สร้างความเข้มแข็ง ของชุมชน	ค่าครุภัณฑ์	ครุภัณฑ์เครื่อง ดับเพลิง	เพื่อให้มีความปลอดภัย ในชีวิตและทรัพย์สิน	จัดซื้ออุปกรณ์ดับเพลิง	๓๐,๐๐๐	๓๐,๐๐๐	๓๐,๐๐๐	๓๐,๐๐๐	อบต. (สำนักปลัด)
๓	สร้างความเข้มแข็ง ของชุมชน	ค่าครุภัณฑ์	ครุภัณฑ์ไฟฟ้าและ วิทยุ	เพื่อใช้ในการ ติดต่อสื่อสารในการ ปฏิบัติงานป้องกันและ บรรเทาสาธารณภัย	เครื่องรับ-ส่งวิทยุชนิด ติดรถยนต์ระบบ VHF/FM	๓๐,๐๐๐	๓๐,๐๐๐	๓๐,๐๐๐	๓๐,๐๐๐	อบต. (สำนักปลัด)
๔	บริหารงานทั่วไป	ค่าครุภัณฑ์	ครุภัณฑ์ คอมพิวเตอร์	เพื่อเพิ่มประสิทธิภาพใน การทำงาน ซึ่งปริมาณ งานมีเพิ่มมากขึ้น	คอมพิวเตอร์สำหรับ ประมวลผล จำนวน ๔ เครื่อง	๘๘,๐๐๐	๘๘,๐๐๐	๘๘,๐๐๐	๘๘,๐๐๐	อบต. (สำนักปลัด)/ (กองคลัง)/(กองช่าง)

## ส่วนที่ ๕

### การติดตามและประเมินผล

#### ๕.๑ การติดตามและประเมินผลยุทธศาสตร์และโครงการ

##### ๑. กรอบและแนวทางในการติดตามและประเมินผล

๑.๑ กำหนดกรอบและแนวทางในการติดตามและประเมินผล สอดคล้องกับระเบียบกระทรวงมหาดไทย ว่าด้วยการจัดทำแผนพัฒนาขององค์กรปกครองส่วนท้องถิ่น พ.ศ.๒๕๔๘ ข้อ ๒๙

๑.๒ กำหนดกรอบเวลา (Time & Time Frame) ความสอดคล้อง (Relevance) ความเพียงพอ (Adequacy) ความก้าวหน้า (Progress) ประสิทธิภาพ (Efficiency) ประสิทธิผล (Effectiveness) ผลลัพธ์และผลิตผล (Outcome and Output) การประเมินผลกระทบการประเมินผลกระบวนการ (Process Evaluation) เป็นต้น

๑.๓ กำหนดแนวทางการวิเคราะห์สภาพแวดล้อมการติดตามและประเมินผล มีความจำเป็นที่จะต้องวิเคราะห์สภาพแวดล้อมของท้องถิ่น ทั้งในระดับหมู่บ้าน/ชุมชน ตำบล และอาจรวมถึงอำเภอและจังหวัดด้วย เพราะว่าหมู่บ้าน/ชุมชน/ตำบล/องค์กร/หน่วยงานต่างๆ ล้วนมีปฏิสัมพันธ์ซึ่งกันและกันกับสิ่งแวดล้อมภายใต้สังคมที่เป็นทั้งระบบเปิดมากกว่าระบบปิดในปัจจุบัน

##### ๒. ระเบียบ วิธีในการติดตามและประเมินผล

ระเบียบ วิธีในการติดตามและประเมินผล วิธีการติดตามและประเมินผล วิธีการในการติดตามและประเมินผลยุทธศาสตร์ ซึ่งจะต้องกำหนดวิธีการติดตามและประเมินผลกำหนดช่วงเวลาในการติดตามและประเมินผล โดยมีองค์ประกอบที่สำคัญอย่างน้อย ๒ ประการ ดังนี้

๒.๑ ระเบียบในกาติดตามและประเมินผลแผนพัฒนา ระเบียบวิธีในการติดตามและประเมินผลยุทธศาสตร์การพัฒนา ควรมีองค์ประกอบใหญ่ๆ ที่สำคัญ ๓ ประการ คือ

๑) ผู้เข้าร่วมติดตามและประเมินผล อันได้แก่ คณะกรรมการติดตามและประเมินผล ผู้รับผิดชอบแผนยุทธศาสตร์การพัฒนา ประชาชนในท้องถิ่น ผู้มีส่วนเกี่ยวข้อง และผู้มีส่วนได้เสีย (Stakeholders) ในท้องถิ่นนั้นๆ

๒) เครื่องมือ อันได้แก่ เครื่องมือ อุปกรณ์ หรือสิ่งที่ใช้เป็นสื่อสำหรับการติดตามและประเมินผล

๓) กรรณวิธี อันได้แก่ วิธีการที่จะดำเนินการติดตามและประเมินผล จะต้องศึกษาเอกสารที่เกี่ยวข้องกับยุทธศาสตร์โครงการ มุ่งตอบปัญหาการติดตามและประเมินผลได้อย่างตรงประเด็น

##### ๒.๒ วิธีในการติดตามและประเมินผลแผนพัฒนา

๑) การออกแบบการติดตามและประเมินผล การออกแบบเพื่อการติดตามและประเมินผลแผนพัฒนามีเป้าหมายเพื่อมุ่งตอบปัญหาการติดตามและประเมินผลได้อย่างตรงประเด็น

๒) วิธีการเก็บรวบรวมข้อมูลการติดตามและประเมินผลยุทธศาสตร์ โครงการพัฒนา โดยการสำรวจเป็นการรวบรวมข้อมูลการบันทึกหรือทะเบียนที่มีผู้จัดทำไว้แล้ว

##### ๓. กำหนดเครื่องมือที่ใช้ในการติดตามและประเมินผล

๓.๑ กำหนดการวัด วิธีการนี้จะทำการทดสอบและวัดผลเพื่อดูระดับการเปลี่ยนแปลง ซึ่งรวมถึงแบบทดสอบต่างๆ การประเมินการปฏิบัติงานและแนวทางการวัด

๓.๒ การสัมภาษณ์ อาจเป็นการสัมภาษณ์เดี่ยวหรือกลุ่มก็ได้ การสัมภาษณ์เป็นการยืนยันว่าผู้มีส่วนเกี่ยวข้องผู้ได้รับผลกระทบมีความเกี่ยวข้อง และได้รับผลกระทบในระดับใด คณะกรรมการติดตามและประเมินผลจะต้องกำหนดแนวทางการสัมภาษณ์ด้วย โดยทั่วไปการสัมภาษณ์ถูกแบ่งออกเป็น ๒ ประเภท คือ การสัมภาษณ์แบบเป็นทางการหรือกึ่งทางการ และการสัมภาษณ์แบบไม่เป็นทางการ คล้ายกับการพูดสนทนา ไม่มีพิธีรีตอง ไม่เคร่งครัด

๓.๓ การสังเกต ใช้การสังเกตเพื่อเฝ้าดูว่ากำลังเกิดอะไรขึ้นกับการพัฒนาท้องถิ่น ต้องมีการบันทึกการสังเกต แนวทางในการสังเกตและกำหนดการดำเนินการสังเกต

๑) การสังเกตแบบมีส่วนร่วม เป็นวิธีการสังเกตที่คณะกรรมการติดตามและประเมินผลเข้าไปใช้ชีวิตร่วมกับบุคคล ชุมชน มีกิจกรรมร่วมกัน

๒) การสังเกตแบบไม่มีส่วนร่วมหรือการสังเกตโดยตรง เป็นการสังเกต บันทึกลักษณะทางกายภาพโครงสร้างและความสัมพันธ์ของสมาชิกในสังคม หมู่บ้าน/ชุมชนนั้นๆ

๓.๔ การสำรวจเพื่อประเมินความคิดเห็น การรับรู้ ทัศนคติ ความพึงพอใจ ความต้องการของยุทธศาสตร์ คณะกรรมการติดตามและประเมินผลจะต้องมีการบันทึกการสำรวจ และทิศทางการสำรวจ

๓.๕ เอกสารการติดตามและประเมินผลยุทธศาสตร์ มีความจำเป็นอย่างยิ่งที่จะต้องใช้ออกสารซึ่งเป็นเอกสารที่เกี่ยวข้องกับยุทธศาสตร์ มีความจำเป็นอย่างยิ่งที่จะต้องใช้ออกสารซึ่งเกี่ยวข้องกับยุทธศาสตร์ การพัฒนา ปัญหาและความต้องการของประชาชนในท้องถิ่น สาเหตุของปัญหา แนวทางการแก้ไขปัญหา ตลอดจนการกำหนดเป้าหมาย แนวทางการพัฒนา พันธกิจ และวิสัยทัศน์ขององค์กรปกครองส่วนท้องถิ่น

## ๕.๒ สรุปผลการพัฒนาท้องถิ่นในภาพรวม

โดยใช้รูปแบบเชิงพรรณนา ซึ่งสามารถแสดงได้ทั้งการอธิบายเชิงสถิติ รูปภาพ กราฟ ข้อมูลต่างๆ โดยการใช้แบบสำหรับการติดตามและประเมินผลเชิงปริมาณและคุณภาพ

(๑) แบบตัวบ่งชี้การปฏิบัติงาน (Performance Indicators)

(๒) แบบบัตรคะแนน (Scorecard Model) ของ Kaplan & Norton

(๓) แบบมุ่งผลสัมฤทธิ์ (Result Model (RF))

(๔) แบบเชิงเหตุผล (Logical Model) ตัวแบบเชิงเหตุผล หรือ Logical Model

(๕) แบบตัววัดกระบวนการปฏิบัติงาน (Process Performance Measurement System (PPMS)) ระบบการวัดกระบวนการปฏิบัติงานหรือ PPMS

(๖) แบบการประเมินโดยใช้วิธีการแก้ปัญหาหรือเรียนรู้จากปัญหาที่เกิดขึ้นหรือ Problem-Solving Method

(๗) แบบการประเมินแบบมีส่วนร่วม (Participatory Methods)

(๘) แบบประเมินผลกระทบ (Impact Evaluation)

(๙) แบบประเมินความเสี่ยง (Risk Assessment Model)

(๑๐) แบบการประเมินตนเอง (Self-assessment Modal)

(๑๑) แบบอื่นๆ ที่องค์กรปกครองส่วนท้องถิ่นกำหนดขึ้น ทั้งนี้ต้องอยู่ภายใต้กรอบตาม

ข้อ (๑)-(๑๐) หรือเป็นแบบผสมก็ได้

ประชาชนได้ประโยชน์อย่างไรหรือราชการได้ประโยชน์อย่างไร วัดผลนั้นได้จริงหรือไม่ หรือวัดได้เท่าไร (Key Performance Indicators : KPIs) ผลกระทบ (Impact)

## ๕.๓ ข้อเสนอแนะในการจัดทำแผนพัฒนาท้องถิ่นในอนาคต

๑) ผลกระทบนำไปสู่ออนาคต

๒) ข้อเสนอแนะ ข้อเสนอแนะ ผลจากการพัฒนา