

แผนพัฒนาท้องถิ่น

(พ.ศ.2566-2570)

บททวน

ครั้งที่ 1/2567



องค์การบริหารส่วนตำบลเขาคะลุ อำเภอสวี จังหวัดชุมพร

งานวิเคราะห์นโยบายและแผน
สำนักปลัด อบต.



ประกาศองค์การบริหารส่วนตำบลเขาทะเล
เรื่อง ประกาศใช้แผนพัฒนาท้องถิ่นฉบับที่ ๒ (พ.ศ.๒๕๖๖ - ๒๕๗๐) ทบทวน ครั้งที่ ๑/๒๕๖๗

ตามที่ องค์การบริหารส่วนตำบลเขาทะเล ได้จัดทำแผนพัฒนาท้องถิ่นฉบับที่ ๒ (พ.ศ.๒๕๖๖ - ๒๕๗๐) ทบทวน ครั้งที่ ๑/๒๕๖๗ ตามระเบียบกระทรวงมหาดไทยว่าด้วยการจัดทำแผนพัฒนาขององค์กรปกครองส่วนท้องถิ่น พ.ศ.๒๕๔๘ แก้ไขเพิ่มเติมถึง (ฉบับที่ ๓) พ.ศ.๒๕๖๑ โดยได้รับความเห็นชอบจากผู้บริหารท้องถิ่นและสภาท้องถิ่น แล้วนั้น

อาศัยอำนาจตามความในหมวดที่ ๕ ข้อ ๑๗ และข้อ ๒๔ แห่งระเบียบกระทรวงมหาดไทยว่าด้วยการจัดทำแผนพัฒนาขององค์กรปกครองส่วนท้องถิ่น พ.ศ.๒๕๔๘ แก้ไขเพิ่มเติมถึง (ฉบับที่ ๓) พ.ศ.๒๕๖๑ องค์การบริหารส่วนตำบลเขาทะเล จึงขอประกาศใช้แผนพัฒนาท้องถิ่นฉบับที่ ๒ (พ.ศ.๒๕๖๖ - ๒๕๗๐) ทบทวน ครั้งที่ ๑/๒๕๖๗ เพื่อใช้เป็นแนวทางในการพัฒนาในปีงบประมาณ พ.ศ.๒๕๖๖ - ๒๕๗๐ ต่อไป รายละเอียดตามเอกสารที่แนบมาพร้อมนี้

จึงประกาศให้ทราบโดยทั่วกัน

ประกาศ ณ วันที่ ๕ เดือน มิถุนายน พ.ศ.๒๕๖๗



(นายสุรเชษฐ์ ไทยสวี)

นายกองค์การบริหารส่วนตำบลเขาทะเล

คำนำ

ด้วยระเบียบกระทรวงมหาดไทยว่าด้วยการจัดทำแผนพัฒนาขององค์กรปกครองส่วนท้องถิ่น พ.ศ. 2548 แก้ไขเพิ่มเติม (ฉบับที่ 3) พ.ศ.2561 ข้อ 17 โดยมีความสอดคล้องเชื่อมโยงกับแผนพัฒนาจังหวัด แผนพัฒนากลุ่มจังหวัด ตลอดจนสามารถบูรณาการแผนงาน/โครงการ/กิจกรรม และงบประมาณในพื้นที่ได้อย่างมีประสิทธิภาพอันจะก่อให้เกิดประโยชน์สูงสุดให้กับประชาชน จึงดำเนินการทบทวนแผนพัฒนาท้องถิ่น ซึ่งคณะกรรมการสนับสนุนการจัดทำแผนพัฒนาองค์การบริหารส่วนตำบลเขาทะเลได้รวบรวมแนวทางและข้อมูลนำมาจัดทำร่างแผนพัฒนาท้องถิ่นดังกล่าวเสนอให้คณะกรรมการพัฒนาองค์การบริหารส่วนตำบลเขาทะเลแล้ว เสนอผู้บริหารท้องถิ่นได้พิจารณาอนุมัติร่างแผนพัฒนาท้องถิ่นและประกาศใช้แผนพัฒนาท้องถิ่นต่อไป

คณะกรรมการพัฒนาองค์การบริหารส่วนตำบลเขาทะเล หวังเป็นอย่างยิ่งว่าองค์การบริหารส่วนตำบลเขาทะเล จะได้นำแผนพัฒนาท้องถิ่นฉบับที่ 2 (พ.ศ.2566 – 2570) ทบทวน ครั้งที่ 1/2567 ขององค์การบริหารส่วนตำบลเขาทะเล ไปใช้เป็นแนวทางในการจัดงบประมาณรายจ่ายประจำปี งบประมาณรายจ่ายเพิ่มเติม งบประมาณจากเงินสะสม งบประมาณตามแผนความต้องการของบงลงทุนเพื่อการพัฒนาองค์การบริหารส่วนตำบลเขาทะเล เงินอุดหนุนเฉพาะกิจและงบประมาณเงินอุดหนุนให้แก่หน่วยงานอื่น สามารถตอบสนองความต้องการของประชาชนในเขตองค์การบริหารส่วนตำบลเขาทะเลได้อย่างมีประสิทธิภาพต่อไป

องค์การบริหารส่วนตำบลเขาทะเล

สารบัญ

	หน้า
ส่วนที่ 1 สภาพทั่วไปและข้อมูลพื้นฐาน	
1. ด้านกายภาพ	1
2. ด้านการเมือง การปกครอง	4
3. ประชากร	6
4. สภาพสังคม	9
5. ระบบบริการพื้นฐาน	11
6. ระบบเศรษฐกิจ	11
7. ศาสนา ประเพณี วัฒนธรรม	12
8. ทรัพยากรธรรมชาติ	12
ส่วนที่ 2 ยุทธศาสตร์การพัฒนากองค์กรปกครองส่วนท้องถิ่น	
1. ความสัมพันธ์ระหว่างแผนพัฒนาระดับมหภาค	13
2. ยุทธศาสตร์ขององค์กรปกครองส่วนท้องถิ่น	31
ส่วนที่ 3 การนำแผนพัฒนาท้องถิ่นไปสู่การปฏิบัติ	
1. ยุทธศาสตร์การพัฒนาท้องถิ่นและยุทธศาสตร์ระดับมหภาคเพื่อนำไปสู่การปฏิบัติ	42
2. บัญชีโครงการพัฒนาท้องถิ่น	
- บัญชีสรุปโครงการพัฒนา (ผ. 01)	45
- บัญชีสรุปโครงการพัฒนาที่นำมาจากแผนพัฒนาหมู่บ้าน (ผ. 01/1)	48
- รายละเอียดโครงการพัฒนาที่องค์การบริหารส่วนตำบลดำเนินการ (ผ. 02)	49
- รายละเอียดโครงการพัฒนาที่นำมาจากแผนพัฒนาหมู่บ้าน (ผ. 02/1)	95
- รายละเอียดโครงการพัฒนาสำหรับโครงการที่เกินศักยภาพ (ผ. 02/2)	99
- บัญชีครุภัณฑ์ (ผ. 03)	120
ส่วนที่ 4 การติดตามและประเมินผล	
1. การติดตามและประเมินผลยุทธศาสตร์	124
2. การติดตามและประเมินผลโครงการ	131
3. ข้อเสนอแนะในการจัดทำแผนพัฒนาท้องถิ่นในอนาคต	139

ส่วนที่ 1

สภาพทั่วไปและข้อมูลพื้นฐาน

ส่วนที่ 1

สภาพทั่วไปและข้อมูลพื้นฐาน

1. ด้านกายภาพ

1.1 ที่ตั้งของหมู่บ้านหรือตำบล

ตำบลเขาทะลุตั้งอยู่ทางทิศตะวันตกเฉียงใต้ของอำเภอสวี ห่างจากตัวอำเภอ 35 กิโลเมตร ห่างจากตัวจังหวัด 74 กิโลเมตร โดยมีอาณาเขตติดต่อ ดังนี้

ทิศเหนือ	ติดต่อ	ตำบลทุ่งระยะ อำเภอสวี จังหวัดชุมพร
ทิศใต้	ติดต่อ	ตำบลเขาค่าย อำเภอสวี จังหวัดชุมพร
ทิศตะวันออก	ติดต่อ	ตำบลนาสัก อำเภอสวี จังหวัดชุมพร
ทิศตะวันตก	ติดต่อ	อำเภอละอุ่น จังหวัดระนอง

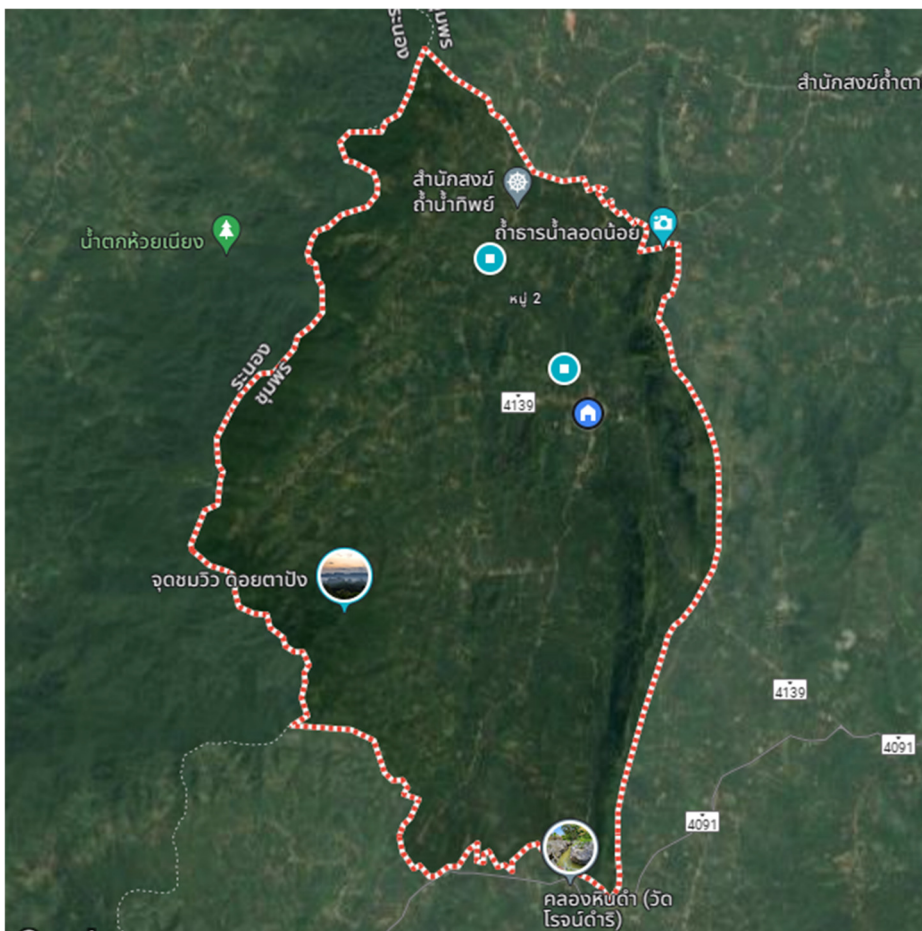

ภาพแสงพื้นที่ของตำบลเขาทะลุ

1.2 ที่ตั้งสำนักงานและข้อมูลติดต่อ

สำนักงานองค์การบริหารส่วนตำบลเขาทะลุ ตั้งอยู่เลขที่ 25/10 หมู่ที่ 2 ตำบลเขาทะลุ อำเภอศรี
จังหวัดชุมพร รหัสไปรษณีย์ 86130

โทรศัพท์ : 077-620008

ไปรษณีย์อิเล็กทรอนิกส์ : saraban@kaotalu.go.th

เว็บไซต์ : www.kaotalu.go.th

เฟสบุ๊ก : www.facebook.com/kaotalu

1.3 ลักษณะภูมิประเทศ

ตำบลเขาทะลุ มีพื้นที่ทั้งหมดประมาณ 42,508 ไร่ หรือประมาณ 69.1 ตารางกิโลเมตร สภาพพื้นที่
ส่วนใหญ่เป็นที่ราบเชิงเขาและมีแนวป่าซึ่งมีสภาพสมบูรณ์และเป็นต้นน้ำสายสำคัญของอำเภอศรี คือ
คลองสวีหนุ่ม

1.4 ลักษณะภูมิอากาศ

ลักษณะอากาศมีลักษณะร้อนชื้น อากาศเปลี่ยนแปลงไปตามฤดู ซึ่งมี 3 ฤดู ดังนี้

ฤดูร้อน เริ่มตั้งแต่กลางเดือนกุมภาพันธ์ไปจนถึงกลางเดือนพฤษภาคม อากาศร้อนและแห้งแล้ง
อุณหภูมิจะสูงขึ้นโดยเฉพาะในเดือนมีนาคมถึงเดือนเมษายน จะมีอุณหภูมิระหว่าง 35 – 39 องศาเซลเซียส
บางครั้งอาจเกิดพายุฝนฟ้าคะนองและลมกระโชกแรงจากพายุฤดูร้อน

ฤดูฝน เริ่มตั้งแต่กลางเดือนพฤษภาคมถึงกลางเดือนตุลาคม ซึ่งเป็นช่วงที่ลมมรสุมตะวันตกเฉียงใต้
พัดปกคลุมประเทศไทยและมีร่องมรสุมพาดผ่านภาคใต้เป็นระยะ ๆ ฝนตกหนักถึงหนักมากในช่วงนี้

ฤดูหนาว เริ่มตั้งแต่กลางเดือนตุลาคมถึงกลางเดือนกุมภาพันธ์ ซึ่งเป็นฤดูมรสุมตะวันออกเฉียงเหนือ
พัดปกคลุมประเทศไทย ในระยะแรกจะยังมีฝนตกจากอิทธิพลของมรสุมตะวันออกเฉียงเหนือ จากนั้นในเดือน
ธันวาคมอุณหภูมิจะลดลงทั่วไปและมีอากาศหนาวเย็นเป็นครั้งคราว โดยอุณหภูมิลดต่ำสุดในเดือนธันวาคม

1.5 ลักษณะของดิน

ลักษณะดินโดยทั่วไปเป็นดินร่วนปนทรายประมาณ 75% ดินลูกรังประมาณ 15% ดินเหนียว
ประมาณ 10%

1.6 ลักษณะของแหล่งน้ำ

แหล่งน้ำธรรมชาติ

- | | | |
|--------------------|----|------|
| - ลำน้ำ ลำห้วย | 23 | แห่ง |
| - บึงหนองและอื่น ๆ | 10 | แห่ง |

แหล่งน้ำที่สร้างขึ้น

- | | | |
|-----------------|----|------|
| - ฝาย | 21 | แห่ง |
| - สระน้ำ | 17 | แห่ง |
| - บ่อน้ำตื้น | 12 | แห่ง |
| - ประปาหมู่บ้าน | 5 | แห่ง |
| - บ่อบาดาล | 57 | แห่ง |

1.7 ลักษณะของป่าไม้

ลักษณะของป่าไม้ส่วนใหญ่เป็นพืชสวน 70% ป่าสงวน/ป่าอนุรักษ์ 30%

ภาพแสดงแผนที่โดยสังเขปของตำบลเขาทะลุ

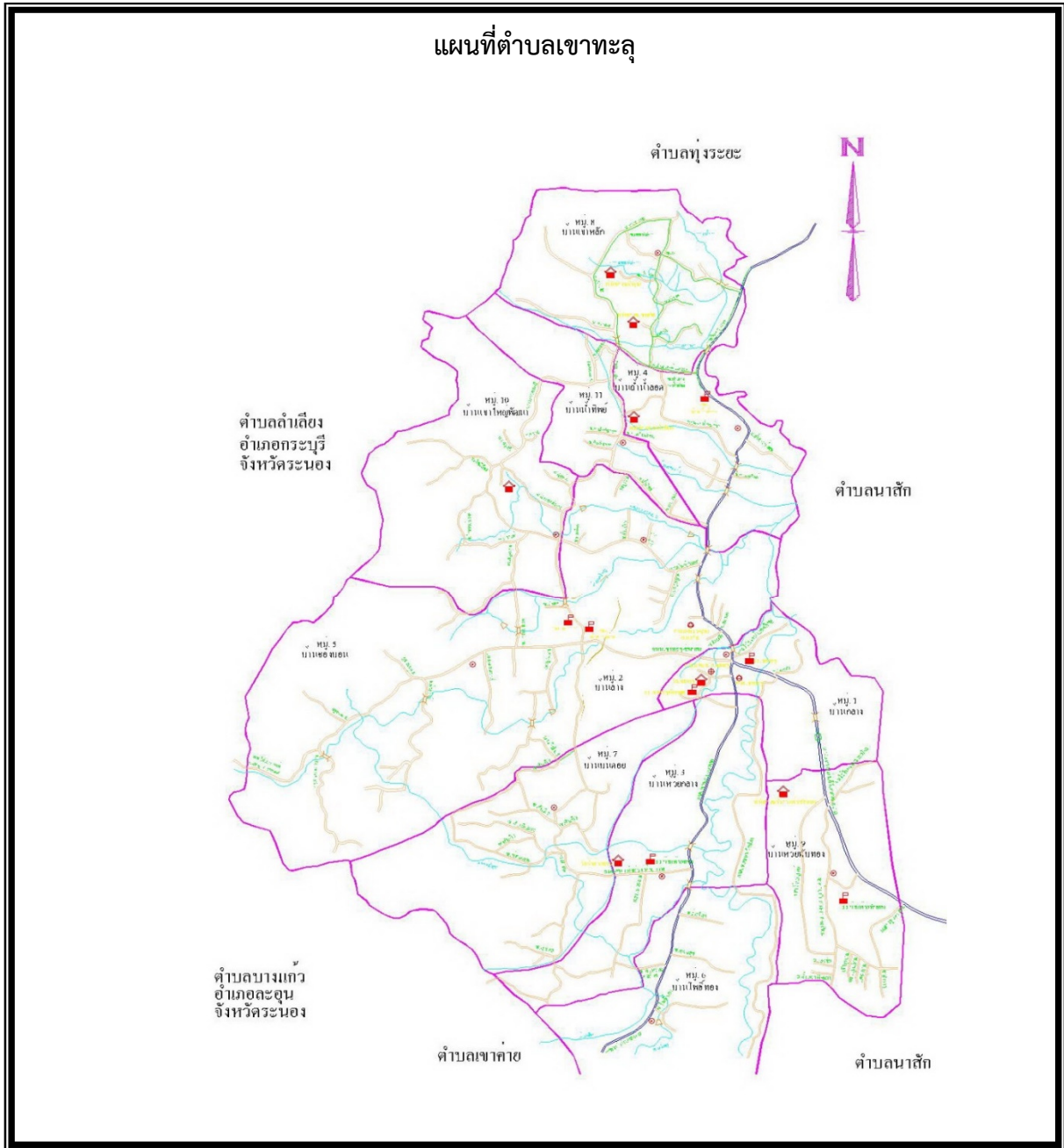

2. ด้านการเมือง การปกครอง

2.1 เขตการปกครอง

ตำบลเขาทะเล แบ่งเขตการปกครองจำนวน 11 หมู่บ้าน ดังนี้

หมู่ที่	ชื่อหมู่บ้าน	ชื่อกำนัน/ผู้ใหญ่บ้าน	ตำแหน่ง
1	บ้านกลาง	นายนพดล เกิดเขาทะเล	ผู้ใหญ่บ้าน หมู่ที่ 1
2	บ้านล่าง	นายทิวา ปานจันทร์	ผู้ใหญ่บ้าน หมู่ที่ 2
3	บ้านห้วยกลาง	นายประสงค์ ศรีพัฒน์	ผู้ใหญ่บ้าน หมู่ที่ 3
4	บ้านถ้ำน้ำลอด	นายอัฐพล วีระกุล	ผู้ใหญ่บ้าน หมู่ที่ 4
5	บ้านช่องบอน	นายอนันต์ สงค์ประเสริฐ	กำนันตำบลเขาทะเล
6	บ้านโพธิ์ทอง	นายมีศักดิ์ ทองดี	ผู้ใหญ่บ้าน หมู่ที่ 6
7	บ้านบนดอย	นายประเสริฐ ภัคดี	ผู้ใหญ่บ้าน หมู่ที่ 7
8	บ้านเขาหลัก	นายสันติ ใจรักษ์	ผู้ใหญ่บ้าน หมู่ที่ 8
9	บ้านห้วยทับทอง	นายณรงค์ บุญมี	ผู้ใหญ่บ้าน หมู่ที่ 9
10	บ้านเขาใหญ่พัฒนา	นายชัชวาลย์ วงษ์ประเสริฐ	ผู้ใหญ่บ้าน หมู่ที่ 10
11	บ้านน้ำทิพย์	นายพัฒนศักดิ์ คงแก้ว	ผู้ใหญ่บ้าน หมู่ที่ 11

2.2 การเลือกตั้ง

องค์การบริหารส่วนตำบลเขาทะเล มีเขตการเลือกตั้ง 11 หน่วยเลือกตั้ง

ผู้บริหารและเลขานุการนายกองค์การบริหารส่วนตำบลเขาทะเล

ลำดับ	ชื่อ - สกุล	ตำแหน่ง
1	นายสุรเชษฐ์ ไทยสวี	นายกองค์การบริหารส่วนตำบลเขาทะเล
2	นางสุพิศชญา พงษ์สถิตย์	รองนายกองค์การบริหารส่วนตำบลเขาทะเล
3	นายมนตรี ภู่กาญจนเดช	รองนายกองค์การบริหารส่วนตำบลเขาทะเล
4	นายคณิน พรหมหาญ	เลขานุการนายกองค์การบริหารส่วนตำบลเขาทะเล

สมาชิกสภาองค์การบริหารส่วนตำบลเขาทะเล

ลำดับ	ชื่อสมาชิก อบต.เขาทะเล	ตำแหน่ง
1	นายวรราชัย ตันดี	ประธานสภา อบต.เขาทะเล
2	นายบรรพต นิลเวช	รองประธานสภา อบต.เขาทะเล
3	นายอนุวัฒน์ เมฆสวี่	สมาชิก อบต. หมู่ที่ 1
4	นางสาวนงลักษณ์ รอดคำทวย	สมาชิก อบต. หมู่ที่ 2
5	นายสำเภา ศรีบุปผา	สมาชิก อบต. หมู่ที่ 4
6	นายเรืองเดช โตพูนพิน	สมาชิก อบต. หมู่ที่ 6
7	นายวันชัย พรหมกันท์	สมาชิก อบต. หมู่ที่ 7
8	นายกิตติศักดิ์ ทองนอก	สมาชิก อบต. หมู่ที่ 8
9	นายประดิษฐ์ ดิษฐเดช	สมาชิก อบต. หมู่ที่ 9
10	นายประเสริฐ เกษกุล	สมาชิก อบต. หมู่ที่ 10
11	นายเผชญู วิชัยดิษฐ	สมาชิก อบต. หมู่ที่ 11

3. ประชากร

3.1 ข้อมูลจำนวนประชากรและครัวเรือน

แสดงจำนวนประชากรในเขตตำบลเขาทะเล ย้อนหลัง 2 ปี

หมู่ที่	หมู่บ้าน	พ.ศ.2565			พ.ศ.2566		
		ชาย (คน)	หญิง (คน)	รวม (คน)	ชาย (คน)	หญิง (คน)	รวม (คน)
1	บ้านกลาง	256	258	514	261	258	519
2	บ้านล่าง	261	266	527	270	272	542
3	บ้านห้วยกลาง	454	459	913	471	462	933
4	บ้านถ้ำน้ำลอด	351	350	701	353	352	705
5	บ้านช่องบอน	534	544	1,078	531	550	1,081
6	บ้านโพธิ์ทอง	229	213	442	229	211	440
7	บ้านบนดอย	435	405	840	429	410	839
8	บ้านเขาหลัก	354	321	675	359	325	684
9	บ้ายห้วยทับทอง	285	311	596	284	313	597
10	บ้านเขาใหญ่พัฒนา	291	280	571	285	279	564
11	บ้านน้ำทิพย์	260	269	529	263	277	540
รวม		3,710	3,676	7,386	3,735	3,709	7,444

(ที่มา : ข้อมูลจากงานทะเบียนราษฎรอำเภอเสวี ณ วันที่ 31 ธันวาคม 2566)

แสดงจำนวนครัวเรือนในเขตตำบลเขาทะเล ย้อนหลัง 3 ปี

หมู่ที่	หมู่บ้าน	จำนวนครัวเรือน		
		ปี 2564	ปี 2565	ปี 2566
1	บ้านกลาง	428	432	437
2	บ้านล่าง	420	425	427
3	บ้านห้วยกลาง	443	444	448
4	บ้านถ้ำน้ำลอด	320	321	330
5	บ้านช่องบอน	410	411	413
6	บ้านโพธิ์ทอง	213	216	219
7	บ้านบนดอย	405	411	412
8	บ้านเขาหลัก	266	273	277
9	บ้ายห้วยทับทอง	220	223	224
10	บ้านเขาใหญ่พัฒนา	209	212	214
11	บ้านน้ำทิพย์	230	234	239
รวม		3,564	3,602	3,640

(ที่มา : ข้อมูลจากงานทะเบียนราษฎรอำเภอสวี ณ วันที่ 31 ธันวาคม 2566)

แสดงช่วงอายุประชากรในเขตตำบลเขาทะเล ปี พ.ศ.2566

ช่วงอายุ (ปี)	ชาย	หญิง	รวม
น้อยกว่า 1ปี - 9 ปี	398	356	754
อายุ 10 – 19 ปี	502	422	924
อายุ 20 – 29 ปี	497	526	1,023
อายุ 30 – 39 ปี	581	553	1,134
อายุ 40 – 49 ปี	579	583	1,162
อายุ 50 – 59 ปี	551	579	1,130
อายุ 60 – 69 ปี	375	394	769
อายุ 70 – 79 ปี	178	206	384
อายุ 80 – 89 ปี	65	74	139
อายุ 90 – 99 ปี	6	16	22
อายุ 100 ปี ขึ้นไป	3	0	3
รวม	3,735	3,709	7,444

(ที่มา : ข้อมูลจากงานทะเบียนราษฎรอำเภอสวี ณ วันที่ 31 ธันวาคม 2566)

4. สภาพสังคม

4.1 การศึกษา

ในเขตองค์การบริหารส่วนตำบลเขาทะเล มีสถานศึกษา จำนวน 6 แห่ง แยกเป็น

- สังกัดเขตพื้นที่การศึกษามัธยมศึกษาสุราษฎร์ธานี-ชุมพร จำนวน 1 แห่ง คือ โรงเรียนเขาทะเลพิทยาคม
- สังกัดสำนักงานเขตพื้นที่การศึกษาประถมศึกษาชุมพร เขต 2 จำนวน 3 แห่ง คือ
 - 1) โรงเรียนบ้านเขาทะเล
 - 2) โรงเรียนบ้านห้วยกลาง
 - 3) โรงเรียนบ้านห้วยทับทอง
- สังกัดองค์การบริหารส่วนตำบลเขาทะเล จำนวน 2 แห่ง คือ
 - 1) ศูนย์พัฒนาเด็กเล็กบ้านช่องบอน
 - 2) ศูนย์พัฒนาเด็กเล็กบ้านถ้ำน้ำลอด

ลำดับ	สถานศึกษา	จำนวนนักเรียน
1	โรงเรียนเขาทะเลพิทยาคม	334
2	โรงเรียนบ้านเขาทะเล	349
3	โรงเรียนบ้านห้วยกลาง	242
4	โรงเรียนบ้านห้วยทับทอง	98
5	ศูนย์พัฒนาเด็กเล็กบ้านช่องบอน	43
6	ศูนย์พัฒนาเด็กเล็กบ้านถ้ำน้ำลอด	17
รวม		1,083

4.2 สาธารณสุข

เขตตำบลเขาทะเล มีสถานบริการทางสาธารณสุข จำนวน 1 แห่ง คือ โรงพยาบาลส่งเสริมสุขภาพตำบลเขาทะเล มีการรณรงค์ให้ประชาชนในตำบลเขาทะเลรับรู้ตระหนักถึงโรคร้ายต่าง ๆ และเก็บข้อมูลสุขภาพขอประชาชนเป็นประจำทุกปี

ข้อมูลบุคลากรด้านสาธารณสุขตำบลเขาทะเล

- บุคลากรโรงพยาบาลส่งเสริมสุขภาพตำบลเขาทะเล จำนวน 4 คน
- อาสาสมัครสาธารณสุขตำบลเขาทะเล (อสม.) จำนวน 191 คน

4.3 อาชญากรรม

องค์การบริหารส่วนตำบลเขาทะเล ไม่มีเหตุอาชญากรรมเกิดขึ้น แต่มีเหตุการณ์ลักขโมยทรัพย์สินประชาชน ซึ่งองค์การบริหารส่วนตำบลก็ได้ดำเนินการป้องกันการเกิดเหตุดังกล่าว วิธีการแก้ปัญหาขององค์การบริหารส่วนตำบลที่สามารถดำเนินการได้ตามอำนาจหน้าที่และงบประมาณที่มีอยู่อย่างจำกัด คือการติดตั้งกล้องวงจรปิดในจุดที่เป็นที่สาธารณะ รวมทั้งได้ตั้งจุดตรวจ จุดสกัด จุดบริการ ในช่วงเทศกาลที่มีวันหยุดหลายวันเพื่ออำนวยความสะดวกให้กับประชาชน แต่ปัญหาที่พบเป็นประจำคือการทะเลาะวิวาทของกลุ่มวัยรุ่นโดยเฉพาะในสถานที่จัดงานดนตรี งานมหรสพ

4.4 ยาเสพติด

ปัญหายาเสพติดในชุมชนขององค์การบริหารส่วนตำบล พบว่าในเขตตำบลเขาทะเลมีผู้ที่ติดยาเสพติด แต่เมื่อเทียบกับพื้นที่อื่นถือว่าน้อย และยังไม่พบผู้ค้า เหตุผลก็เนื่องมาจากกว่าได้รับความร่วมมือกับทางผู้นำ ประชาชน หน่วยงานขององค์การบริหารส่วนตำบลที่ช่วยสอดส่องดูแลอยู่เป็นประจำ การแก้ไขปัญหาขององค์การบริหารส่วนตำบลสามารถทำได้เฉพาะตามอำนาจหน้าที่เท่านั้น เช่น การณรงค์ การประชาสัมพันธ์ การแจ้งเบาะแส การฝึกอบรมให้ความรู้ ถ้านอกเหนือจากอำนาจหน้าที่ ก็เป็นเรื่องของอำเภอหรือตำรวจแล้วแต่กรณี ทั้งนี้ องค์การบริหารส่วนตำบลก็ได้ให้ความร่วมมือมาโดยตลอด

4.5 การสังคมสงเคราะห์

องค์การบริหารส่วนตำบลเขาทะเล ได้ดำเนินการด้านสังคมสงเคราะห์ ดังนี้

- ดำเนินการจ่ายเบี้ยยังชีพให้กับผู้สูงอายุ ผู้พิการ และผู้ป่วยเอดส์
- รับลงทะเบียนและประสานงานโครงการเงินอุดหนุนเพื่อการเลี้ยงดูเด็กแรกเกิด
- อำนวยความสะดวกการทำบัตรผู้พิการ
- ปรับปรุงสภาพแวดล้อมที่อยู่อาศัยสำหรับผู้สูงอายุ ผู้พิการ

5. ระบบบริการพื้นฐาน

5.1 การคมนาคมขนส่ง

ในเขตองค์การบริหารส่วนตำบลเขาทะเล มีเส้นทางคมนาคมทางบก ดังนี้

- ถนนลาดยาง	จำนวน 5 สาย
- ถนนคอนกรีตเสริมเหล็ก	จำนวน 40 สาย
- ถนนลูกรัง	จำนวน 105 สาย
- สะพาน	จำนวน 11 แห่ง

5.2 การไฟฟ้า

ในเขตองค์การบริหารส่วนตำบลเขาทะเล ปัจจุบันมีไฟฟ้าใช้ทุกครัวเรือน 99 เปอร์เซ็นต์ ยังมีครัวเรือนในพื้นที่ภูเขาสูงไม่มีไฟฟ้าใช้

ในส่วนไฟฟ้าส่องสว่างสาธารณะ องค์การบริหารส่วนตำบลเขาทะเลได้มีการปรับปรุงติดตั้งไฟฟ้าส่องสว่างทางสาธารณะเพิ่มเติมในหลายจุด

5.3 การประปา

การประปา องค์การบริหารส่วนตำบลเขาทะเล มีกิจการประปาในการบริหารเองและอีกส่วนหนึ่งหมู่บ้านบริหารจัดการเอง สามารถให้บริการและมีน้ำใช้ตลอดเกือบทั้งปี ปัญหา คือ ในช่วงฤดูแล้งน้ำในแหล่งน้ำไม่เพียงพอต่อการผลิตน้ำประปา จำนวนครัวเรือนรับบริการประปาจากองค์การบริหารส่วนตำบลเขาทะเล 390 ครัวเรือน

6. ระบบเศรษฐกิจ

6.1 การเกษตร

ประชากรในเขตองค์การบริหารส่วนตำบลเขาทะเลร้อยละ 90 ประกอบอาชีพเกษตรกรรม ผลผลิตทางการเกษตรที่สำคัญ ได้แก่ ทุเรียน ยางพารา ปาล์มน้ำมัน กาแฟ ฯลฯ

6.2 อาชีพ

ประชากรส่วนใหญ่ประกอบอาชีพเกษตรกรทำสวนทุเรียน ยางพารา ปาล์มน้ำมัน กาแฟ ฯลฯ รองลงมาคือรับจ้างทั่วไป และค้าขาย

6.3 รายได้ของประชากร

รายได้ของประชากรต่อครัวเรือน เฉลี่ย 30,000 บาท/คน/ปี

6.4 การพาณิชย์และด้านการบริการ

เขตตำบลเขาทะเลจะมีการขยายตัวของชุมชนเพิ่มมากขึ้น การให้บริการจะอยู่รูปแบบของธุรกิจภายในครัวเรือน ดังนี้ ร้านอาหาร 10 แห่ง ร้านค้าเบ็ดเตล็ด/ร้านสะดวกซื้อ 8 แห่ง ร้านค้าวัสดุก่อสร้าง จำนวน 2 แห่ง สถานบริการน้ำมัน จำนวน 3 แห่ง โฮมสเตย์/ที่พัก จำนวน 3 แห่ง

7. ศาสนา ประเพณี วัฒนธรรม

7.1 ศาสนา

การนับถือศาสนา ประชาชนในเขตองค์การบริหารส่วนตำบลเขาทะลุส่วนใหญ่ นับถือศาสนาพุทธ ศาสนสถานที่สำคัญมีดังนี้

- 1) วัด จำนวน 4 แห่ง ได้แก่ วัดเขาทะลุ หมู่ 1, วัดถ้ำห้วยกลาง หมู่ 3, วัดถ้ำฤๅษี หมู่ 8, วัดพุทธธรรมภูเขาใหญ่พัฒนา หมู่ 11
- 2) สำนักสงฆ์จำนวน 2 แห่ง ได้แก่ สำนักสงฆ์ดอยเกตุแก้ว หมู่ 5, สำนักสงฆ์ถ้ำน้ำทิพย์ หมู่ 11

7.2 ประเพณีและงานประจำปี

ประเพณีวันขึ้นปีใหม่ ประเพณีวันสงกรานต์ ประเพณีลอยกระทง ประเพณีวันเข้าพรรษา ประเพณีวันออกพรรษา

7.3 ภูมิปัญญาท้องถิ่น ภาษาถิ่น

- 1) ภูมิปัญญาท้องถิ่น
- 2) ภาษาถิ่น ได้แก่ ภาษาใต้และภาษาอีสาน

7.4 สินค้าพื้นเมืองและของที่ระลึก

กาแฟสำเร็จรูปและผลไม้ เช่น ทุเรียน มังคุด ลองกอง

8. ทรัพยากรธรรมชาติ

8.1 น้ำ

น้ำที่ใช้ในการอุปโภค-บริโภค เป็นน้ำที่ได้จากน้ำฝน และน้ำดิบจากคลองสวีหนุ่ม, คลองถ้ำทูน, คลองน้ำลดน้อย, คลองห้วยกลาง ซึ่งจะต้องนำมาผ่านกระบวนการของระบบประปา สภาพการใช้งาน (ภายในชุมชน) ถูกร้อนน้ำแห้ง แหล่งน้ำตื้นเขิน (ระหว่างชุมชน) ขาดแคลนน้ำเพื่อการเกษตร

8.2 ป่าไม้

ป่าไม้ในตำบลส่วนใหญ่เป็นป่าดิบชื้นสลับกับภูเขา

8.3 ภูเขา

ส่วนใหญ่เป็นภูเขาหินปนทราย เหมาะสำหรับการทำการเกษตร

8.4 คุณภาพของทรัพยากรธรรมชาติ

ในพื้นที่ของตำบลเขาทะลุส่วนมากเป็นพื้นที่สำหรับเพาะปลูก ที่อยู่อาศัย ร้านค้า สถานประกอบการ ตามลำดับ และบางส่วนเป็นพื้นที่สาธารณะ ทรัพยากรธรรมชาติในพื้นที่ ได้แก่ ดิน น้ำ ต้นไม้ อากาศที่ไม่มีมลพิษ น้ำในการเกษตรก็ต้องรอฤดูฝนเนื่องจากมีแหล่งน้ำใช้ในการเกษตรไม่เพียงพอ ปัญหา คือ ยังไม่สามารถหาแหล่งน้ำสำหรับการเกษตรเพิ่มได้

ส่วนที่ 2

ยุทธศาสตร์องค์กรปกครองส่วนท้องถิ่น

ส่วนที่ 2

ยุทธศาสตร์การพัฒนากองครักษ์ส่วนท้องถิ่น

1. ความสัมพันธ์ระหว่างแผนพัฒนาระดับมหภาค

1.1 แผนยุทธศาสตร์ชาติ 20 ปี

ยุทธศาสตร์ชาติ 20 ปี (พ.ศ.2561 – 2580) เป็นยุทธศาสตร์ชาติฉบับแรกของประเทศไทยตามรัฐธรรมนูญแห่งราชอาณาจักรไทย ซึ่งจะต้องนำไปสู่การปฏิบัติเพื่อให้ประเทศไทยบรรลุวิสัยทัศน์ “ประเทศไทยมีความมั่นคง มั่งคั่ง ยั่งยืน เป็นประเทศพัฒนาแล้ว ด้วยการพัฒนาตามหลักปรัชญาของเศรษฐกิจพอเพียง” เพื่อความสุขของคนไทยทุกคนหรือเป็นคติพจน์ประจำชาติว่า “มั่นคง มั่งคั่ง ยั่งยืน” ประกอบด้วย 6 ยุทธศาสตร์ ได้แก่

1) **ยุทธศาสตร์ชาติด้านความมั่นคง** มีเป้าหมายการพัฒนาที่สำคัญ คือ ประเทศชาติมั่นคง ประชาชนมีความสุข เน้นการบริหารจัดการสถานะแวดล้อมของประเทศให้มีความมั่นคง ปลอดภัย เอกภพอธิปไตย และมีความสงบเรียบร้อยในทุกระดับ ตั้งแต่ระดับชาติ สังคม ชุมชน มุ่งเน้นการพัฒนาค้น เครื่องมือ เทคโนโลยี และระบบฐานข้อมูลขนาดใหญ่ให้มีความพร้อมสามารถรับมือกับภัยคุกคามและภัยพิบัติได้ทุกรูปแบบ และทุกระดับความรุนแรง ควบคู่ไปกับการป้องกันและแก้ไขปัญหาด้านความมั่นคงที่มีอยู่ในปัจจุบัน และที่อาจเกิดขึ้นในอนาคต ใช้กลไกการแก้ไขปัญหาแบบบูรณาการทั้งกับส่วนราชการ ภาคเอกชน ประชาสังคม และองค์กรที่ไม่ใช่รัฐรวมถึงประเทศเพื่อนบ้านและมิตรประเทศทั่วโลกบนพื้นฐานของหลักธรรมาภิบาล

ตัวชี้วัด ประกอบด้วย (1) ความสุขของประชากรไทย (2) ความมั่นคงปลอดภัยของประเทศ (3) ความพร้อมของกองทัพ หน่วยงานด้านความมั่นคง (4) บทบาทและการยอมรับในด้านความมั่นคงของไทย ในประชาคมระหว่างประเทศ (5) ประสิทธิภาพการบริหารจัดการความมั่นคงและองค์กรรวม

2) **ยุทธศาสตร์ชาติด้านการสร้างความสามารถในการแข่งขัน** มีเป้าหมายการพัฒนาที่มุ่งเน้นการยกระดับศักยภาพของประเทศในหลากหลายมิติบนพื้นฐานแนวคิด 3 ประการ ได้แก่ (1) “ต่อยอดอดีต” โดยมองกลับไปที่รากเหง้าทางเศรษฐกิจ อัตลักษณ์ วัฒนธรรม ประเพณี วิถีชีวิต และจุดเด่นทางทรัพยากรธรรมชาติที่หลากหลาย รวมทั้งความได้เปรียบเทียบของประเทศในด้านอื่น ๆ นำมาประยุกต์ผสมผสานกับเทคโนโลยีและนวัตกรรม เพื่อให้สอดคล้องกับบริบทของเศรษฐกิจและสังคมโลกสมัยใหม่ (2) “ปรับปัจจุบัน” เพื่อปูทางสู่อนาคตผ่านการพัฒนาโครงสร้างพื้นฐานวิทยาศาสตร์ เทคโนโลยี และดิจิทัล และการปรับสภาพแวดล้อมให้เอื้อต่อการพัฒนาอุตสาหกรรมและบริการอนาคต (3) “สร้างคุณค่าใหม่ในอนาคต” ด้วยการเพิ่มศักยภาพของผู้ประกอบการ พัฒนาคนรุ่นใหม่ รวมถึงปรับรูปแบบธุรกิจเพื่อตอบสนองต่อความต้องการของตลาด ผสมผสานกับยุทธศาสตร์ที่รองรับอนาคต บนพื้นฐานของการต่อยอดอดีตและปรับปัจจุบัน พร้อมทั้งการส่งเสริมและสนับสนุนจากภาครัฐให้ประเทศไทยสามารถสร้างฐานรายได้และการจ้างงานใหม่ขยายโอกาสทางการค้าและการลงทุนในเวทีโลก ควบคู่ไปกับการยกระดับรายได้และการกินดีอยู่ดี รวมถึงการเพิ่มขึ้นของคนชั้นกลางและลดความเหลื่อมล้ำของคนในประเทศได้ในคราวเดียวกัน

ตัวชี้วัด ประกอบด้วย (1) รายได้ประชาชาติ การขยายตัวของผลิตภัณฑ์มวลรวมภายในประเทศ และการกระจายรายได้ (2) ผลิตภาพการผลิตของประเทศทั้งในปัจจุบันและผลิตและแรงงาน (3) การลงทุนเพื่อการวิจัยและพัฒนา (4) ความสามารถในการแข่งขันของประเทศ

3) ยุทธศาสตร์ชาติด้านการพัฒนาและเสริมสร้างศักยภาพทรัพยากรมนุษย์ มีเป้าหมายการพัฒนาที่สำคัญเพื่อพัฒนาคนในทุกมิติและทุกช่วงวัยให้เป็นคนดี เก่ง และมีคุณภาพ โดยคนไทยมีความพร้อมทั้งกายใจ สติปัญญา มีพัฒนาการที่ครบด้าน และมีสุขภาวะที่ดีในทุกช่วงวัย มีจิตสาธารณะ รับผิดชอบต่อสังคมและผู้อื่น มัธยัสถ์ อดออม โอบอ้อมอารี มีวินัย รักษาศีลธรรม และเป็นพลเมืองดีของชาติ มีหลักคิดที่ถูกต้อง มีทักษะที่จำเป็นในศตวรรษที่ 21 มีทักษะสื่อสารภาษาอังกฤษและภาษาที่ 3 และอนุรักษ์ภาษาท้องถิ่น มีนิสัยรักการเรียนรู้และพัฒนาตนเองอย่างต่อเนื่องตลอดชีวิต สู่การเป็นคนไทยที่มีทักษะสูง เป็นนักนวัตกรรม นักคิด ผู้ประกอบการ เกษตรกรยุคใหม่และอื่น ๆ โดยมีสัมมาชีพตามความถนัดของตนเอง

ตัวชี้วัด ประกอบด้วย (1) การพัฒนาคุณภาพชีวิต สุขภาวะ และความเป็นอยู่ที่ดีของคนไทย (2) ผลสัมฤทธิ์ทางการศึกษาและการเรียนรู้ตลอดชีวิต (3) การพัฒนาสังคมและครอบครัวไทย

4) ยุทธศาสตร์ชาติด้านการสร้างโอกาสและความเสมอภาคทางสังคม มีเป้าหมายการพัฒนาที่สำคัญที่ให้ความสำคัญการดึงเอาพลังของภาคส่วนต่าง ๆ ทั้งภาคเอกชน ประชาคม ชุมชนท้องถิ่น มาร่วมขับเคลื่อน โดยการสนับสนุนการรวมตัวของประชาชนในการร่วมคิดร่วมทำเพื่อส่วนรวม การกระจายอำนาจและความรับผิดชอบต่อผู้กลไกบริหารราชการแผ่นดินในระดับท้องถิ่น การเสริมสร้างความเข้มแข็งของชุมชนในการจัดการตนเอง และการเตรียมความพร้อมของประชากรไทย ทั้งในมิติสุขภาพ เศรษฐกิจ สังคม และสภาพแวดล้อมให้เป็นประชากรที่มีคุณภาพ สามารถพึ่งตนเองและทำประโยชน์แก่ครอบครัว ชุมชน และสังคมให้นานที่สุด โดยรัฐให้หลักประกันการเข้าถึงบริการและสวัสดิการที่มีคุณภาพอย่างเป็นธรรมและทั่วถึง

ตัวชี้วัด ประกอบด้วย (1) ความแตกต่างของรายได้และการเข้าถึงบริการภาครัฐระหว่างกลุ่มประชากร (2) ความก้าวหน้าของการพัฒนาคน (3) ความก้าวหน้าในการพัฒนาจังหวัดในการเป็นศูนย์กลางความเจริญทางเศรษฐกิจ สังคม และเทคโนโลยี (4) คุณภาพชีวิตของประชากรผู้สูงอายุ

5) ยุทธศาสตร์ชาติด้านการสร้างการเติบโตบนคุณภาพชีวิตที่เป็นมิตรกับสิ่งแวดล้อม มีเป้าหมายการพัฒนาที่สำคัญเพื่อนำไปสู่การบรรลุเป้าหมายการพัฒนาที่ยั่งยืนในทุกมิติ ทั้งมิติด้านสังคม เศรษฐกิจ สิ่งแวดล้อม ธรรมชาติ และความเป็นหุ้นส่วนความร่วมมือระหว่างกันทั้งภายในและภายนอกประเทศอย่างบูรณาการ ใช้พื้นที่เป็นตัวตั้งในการกำหนดกลยุทธ์และแผนงาน การให้ทุกฝ่ายที่เกี่ยวข้องได้เข้ามามีส่วนร่วมในแบบทางตรงให้มากที่สุดเท่าที่จะเป็นไปได้ โดยเป็นการดำเนินการบนพื้นฐานการเติมโตร่วมกัน ไม่ว่าจะเป็นทางเศรษฐกิจ สิ่งแวดล้อม และคุณภาพชีวิตโดยให้ความสำคัญกับการสร้างสมดุลทั้ง 3 ด้าน อันจะนำไปสู่ความยั่งยืนเพื่อคนรุ่นต่อไปอย่างแท้จริง

ตัวชี้วัด ประกอบด้วย (1) พื้นที่สีเขียวที่เป็นมิตรกับสิ่งแวดล้อม (2) สภาพแวดล้อมและทรัพยากรธรรมชาติที่เสื่อมโทรมได้รับการฟื้นฟู (3) การเติบโตที่เป็นมิตรกับสิ่งแวดล้อม (4) ปริมาณก๊าซเรือนกระจกมูลค่าเศรษฐกิจฐานชีวภาพ

6) ยุทธศาสตร์ชาติด้านการปรับสมดุลและพัฒนาระบบการบริหารจัดการภาครัฐ มีเป้าหมายการพัฒนาที่สำคัญเพื่อปรับเปลี่ยนภาครัฐที่ยึดหลัก “ภาครัฐของประชาชน เพื่อประชาชนและประโยชน์ส่วนรวม” โดยภาครัฐต้องมีขนาดที่เหมาะสมกับบทบาทภารกิจ แยกแยะบทบาทหน่วยงานของรัฐที่ทำหน้าที่ในการกำกับหรือในการให้บริการยึดหลักธรรมาภิบาล ปรับวัฒนธรรมการทำงานให้มุ่งผลสัมฤทธิ์และผลประโยชน์ส่วนรวม มีความทันสมัย และพร้อมที่จะปรับตัวให้ทันต่อการเปลี่ยนแปลงของโลกอยู่ตลอดเวลาโดยเฉพาะอย่างยิ่งการนำนวัตกรรม เทคโนโลยีข้อมูลขนาดใหญ่ ระบบทำงานที่เป็นดิจิทัลเข้ามาประยุกต์ใช้อย่างคุ้มค่าและปฏิบัติงานเทียบได้กับมาตรฐานสากล รวมทั้งมีลักษณะเปิดกว้างเชื่อมโยงถึงกันและเปิดโอกาสให้ทุกภาคส่วนเข้ามามีส่วนร่วม เพื่อตอบสนองความต้องการของประชาชนได้อย่างสะดวก รวดเร็วและโปร่งใส โดยทุกภาคส่วนในสังคมต้องร่วมกันปลูกฝังค่านิยมความซื่อสัตย์สุจริต ความมัธยัสถ์ และสร้างจิตสำนึกในภาคปฏิเสชไม่ยอมรับการทุจริตประพฤติมิชอบอย่างสิ้นเชิง นอกจากนี้ กฎหมายต้องมีความชัดเจน มีเพียงเท่าที่จำเป็น มีความทันสมัย ความเป็นสากล มีประสิทธิภาพ และนำไปสู่การลดความเหลื่อมล้ำและเอื้อต่อการพัฒนาโดยกระบวนการยุติธรรมมีการบริหารที่มีประสิทธิภาพเป็นธรรมไม่เลือกปฏิบัติ และการอำนวยความสะดวกตามหลักนิติธรรม

ตัวชี้วัด ประกอบด้วย (1) ระดับความพึงพอใจของประชาชนต่อการให้บริการสาธารณะของภาครัฐ (2) ประสิทธิภาพของการบริการภาครัฐ (3) ระดับความโปร่งใส การทุจริต ประพฤติมิชอบ (4) ความเสมอภาคในกระบวนการยุติธรรม

1.2 เป้าหมายการพัฒนาที่ยั่งยืน (Sustainable Development Goals : SDGs)

มีทั้งหมด 17 เป้าหมาย (Goals) ภายใต้หนึ่งเป้าหมายจะประกอบไปด้วยเป้าหมายย่อย ๆ ที่เรียกว่า เป้าประสงค์ (Targets) ซึ่งมีจำนวนทั้งหมด 169 เป้าประสงค์และพัฒนาตัวชี้วัด (Indicators) จำนวน 232 ตัวชี้วัด (ทั้งหมด 244 ตัวชี้วัดแต่มีตัวที่ซ้ำ 12 ตัว) เพื่อติดตามความก้าวหน้าของเป้าประสงค์ดังกล่าว

เป้าหมายการพัฒนาทั้ง 17 ข้อ สะท้อน 3 เสาหลักของมิติความยั่งยืน (Three Pillars of Sustainability) คือ มิติด้านสังคม เศรษฐกิจ และสิ่งแวดล้อม บวกกับอีก 2 มิติ คือ มิติด้านสันติภาพและสถาบัน และมิติด้านหุ้นส่วนการพัฒนาที่เชื่อมโยงร้อยทุกมิติของความยั่งยืนไว้ด้วยกัน รวมเป็น 5 มิติ องค์การสหประชาชาติแบ่งเป้าหมาย 17 ข้อ ออกเป็น 5 กลุ่ม (เรียกว่า 5 Ps) ประกอบด้วย

- 1) People (มิติด้านสังคม) : ครอบคลุมเป้าหมายที่ 1 ถึง เป้าหมายที่ 5
- 2) Prosperity (มิติด้านเศรษฐกิจ) : ครอบคลุมเป้าหมายที่ 7 ถึง เป้าหมายที่ 11
- 3) Planet (มิติด้านสิ่งแวดล้อม) : ครอบคลุมเป้าหมายที่ 6 เป้าหมายที่ 12 และ 15
- 4) Peace (มิติด้านสันติภาพและสถาบัน) : ครอบคลุมเป้าหมายที่ 16
- 5) Partnership (มิติด้านหุ้นส่วนการพัฒนา) : ครอบคลุมเป้าหมายที่ 17

เป้าหมายทั้ง 17 เป้าหมาย ประกอบด้วย

เป้าหมายที่ 1 : ขจัดความยากจนทุกรูปแบบในทุกพื้นที่

เป้าหมายที่ 2 : ยุติความหิวโหย บรรลุความมั่นคงทางอาหารและยกระดับโภชนาการและส่งเสริมเกษตรกรรมที่ยั่งยืน

เป้าหมายที่ 3 : สร้างหลักประกันว่าคนมีชีวิตที่มีสุขภาพดีและส่งเสริมความเป็นอยู่ที่ดีสำหรับทุกคนในทุกวัย

เป้าหมายที่ 4 : สร้างหลักประกันว่าทุกคนมีการศึกษาที่มีคุณภาพอย่างครอบคลุมและเท่าเทียม และสนับสนุนโอกาสในการเรียนรู้ตลอดชีวิต

เป้าหมายที่ 5 : บรรลุความเท่าเทียมระหว่างเพศและเสริมอำนาจให้แก่สตรีและเด็กหญิง

เป้าหมายที่ 6 : สร้างหลักประกันว่าจะมีการจัดให้มีน้ำและสุขอนามัยสำหรับทุกคนและมีการบริหารจัดการที่ยั่งยืนสำหรับทุกคน

เป้าหมายที่ 7 : สร้างหลักประกันให้ทุกคนสามารถเข้าถึงพลังงานสมัยใหม่ที่ยั่งยืนในราคาที่ย่อมเยา

เป้าหมายที่ 8 : ส่งเสริมการเติบโตทางเศรษฐกิจที่ต่อเนื่อง ครอบคลุม และยั่งยืน การจ้างงานเต็มที่ มีผลิตภาพ และการมีงานที่เหมาะสมสำหรับทุกคน

เป้าหมายที่ 9 : สร้างโครงสร้างพื้นฐานที่มีความทนทาน ส่งเสริมการพัฒนาอุตสาหกรรมที่ครอบคลุมและยั่งยืน และส่งเสริมนวัตกรรม

เป้าหมายที่ 10 : ลดความไม่เสมอภาคภายในประเทศและระหว่างประเทศ

เป้าหมายที่ 11 : ทำให้เมืองและการตั้งถิ่นฐานของมนุษย์มีความครอบคลุม ปลอดภัย มีภูมิคุ้มกันและยั่งยืน

เป้าหมายที่ 12 : สร้างหลักประกันให้มีรูปแบบการผลิตและการบริโภคที่ยั่งยืน

เป้าหมายที่ 13 : ปฏิบัติการอย่างเร่งด่วนเพื่อต่อสู้การเปลี่ยนแปลงสภาพภูมิอากาศและผลกระทบที่เกิดขึ้น

เป้าหมายที่ 14 : อนุรักษ์และใช้ประโยชน์จากมหาสมุทร ทะเล และทรัพยากรทางทะเลอย่างยั่งยืนเพื่อการพัฒนาที่ยั่งยืน

เป้าหมายที่ 15 : ปกป้อง ฟื้นฟู และสนับสนุนการใช้ระบบนิเวศบนบกอย่างยั่งยืน จัดการป่าไม้อย่างยั่งยืนต่อสู้การกลายสภาพเป็นทะเลทราย หยุดการเสื่อมโทรมของที่ดินและฟื้นสภาพดินและหยุดยั้งการสูญเสียความหลากหลายทางชีวภาพ

เป้าหมายที่ 16 : ส่งเสริมสังคมที่สงบสุขและครอบคลุมเพื่อการพัฒนาที่ยั่งยืนให้ทุกคนเข้าถึงความยุติธรรม และสร้างสถาบันที่มีประสิทธิภาพ รับผิดชอบ และครอบคลุมในทุกระดับ

เป้าหมายที่ 17 : เสริมความเข้มแข็งให้แก่กลไกการดำเนินงานและฟื้นฟูหุ้นส่วนความร่วมมือระดับโลกเพื่อการพัฒนาที่ยั่งยืน

1.3 แผนพัฒนาเศรษฐกิจและสังคมแห่งชาติ ฉบับที่ 13

แผนพัฒนาเศรษฐกิจและสังคมแห่งชาติ ฉบับที่ 13 มีจุดมุ่งหมายสูงสุดเพื่อขับเคลื่อนการพัฒนาประเทศให้สามารถบรรลุผล ตามเป้าหมายการพัฒนาระยะยาวที่กำหนดไว้ในยุทธศาสตร์ชาติโดยมุ่งหวังให้แผนพัฒนาเศรษฐกิจและสังคมแห่งชาติ ฉบับที่ 13 (พ.ศ.2566 – 2570) ทำหน้าที่เป็นกลไกในการขับเคลื่อนที่มีลำดับความสำคัญสูงต่อการพัฒนาประเทศในระยะ 5 ปี และเพื่อผลักดันให้ประเทศสามารถก้าวข้ามความท้าทายต่าง ๆ เพื่อขับเคลื่อนสู่ความเจริญเติบโตที่ทุกภาคส่วนได้รับประโยชน์อย่างเท่าเทียมกัน โดยแผนพัฒนาเศรษฐกิจและสังคมแห่งชาติ ฉบับที่ 13 ได้กำหนดทิศทางและเป้าหมายของการพัฒนาบนพื้นฐานของหลักการและแนวคิดที่สำคัญ 4 ประการ ได้แก่

1) หลักปรัชญาของเศรษฐกิจพอเพียงโดยการสืบสาน รักษา ต่อยอดการพัฒนาตามหลักปรัชญาของเศรษฐกิจพอเพียง ซึ่งตั้งอยู่บนพื้นฐานของความพอประมาณ ความมีเหตุผล การสร้างภูมิคุ้มกันที่ดี ควบคู่กับการใช้เงื่อนไข 2 ประการเพื่อกำกับการกำหนดทิศทางและประเด็นการพัฒนาในส่วนต่าง ๆ ได้แก่ เงื่อนไขความรู้โดยการใช้องค์ความรู้ทางวิชาการที่รอบด้านและเงื่อนไขคุณธรรม โดยยึดถือผลประโยชน์ของประชาชนและความเป็นธรรมในทุกมิติของสังคม

2) แนวคิด Resilience ซึ่งเป็นแนวคิดที่มุ่งเน้นการลดความเปราะบางต่อความเปลี่ยนแปลงอันประกอบด้วยการพัฒนาความสามารถใน 3 ระดับ ได้แก่

(1) การพร้อมรับ (Cope) หมายถึง ความสามารถในการบริหารจัดการภายใต้สภาวะวิกฤติให้สามารถยืนหยัดและต้านทานความยากลำบาก รวมถึงฟื้นคืนกลับสู่สภาวะปกติได้อย่างรวดเร็ว

(2) การปรับตัว (Adapt) หมายถึง การปรับทิศทาง รูปแบบและแนวทางการพัฒนาในสอดคล้องกับความเปลี่ยนแปลง พร้อมกระจายความเสี่ยงและปรับตัวอย่างเท่าทันเพื่อแสวงหาประโยชน์จากสิ่งที่เกิดขึ้น

(3) การเปลี่ยนแปลงเพื่อพร้อมเติบโตอย่างยั่งยืน (Transform) หมายถึง การเปลี่ยนแปลงเชิงโครงสร้างและปัจจัยพื้นฐานให้สอดคล้องกับความเปลี่ยนแปลง

3) เป้าหมายการพัฒนาอย่างยั่งยืนของสหประชาชาติซึ่งอยู่บนพื้นฐานของแนวคิด “ไม่ทิ้งใครไว้ข้างหลัง” โดยมุ่งเสริมสร้างคุณภาพชีวิตที่ดีให้กับประชาชนทุกกลุ่ม ทั้งในมิติของการมีปัจจัยที่จำเป็นสำหรับการดำรงชีวิตขั้นพื้นฐานที่เพียงพอ การมีสภาพแวดล้อมที่ดี การมีปัจจัยสนับสนุนให้มีสุขภาพที่สมบูรณ์ทั้งทางร่างกายและจิตใจ การมีโอกาสที่จะใช้ศักยภาพของตนในการสร้างความเป็นอยู่ที่ดี รวมถึงการมุ่งส่งต่อทรัพยากรธรรมชาติและสิ่งแวดล้อมที่ดีไปยังคนรุ่นต่อไป

4) โมเดลเศรษฐกิจ BCG ซึ่งเป็นแนวคิดการพัฒนาเศรษฐกิจใน 3 รูปแบบควบคู่กัน ได้แก่ เศรษฐกิจชีวภาพ เศรษฐกิจหมุนเวียน และเศรษฐกิจสีเขียว โดยอาศัยฐานศักยภาพและความเข้มแข็งของประเทศอันประกอบด้วยความหลากหลายทางชีวภาพและความหลากหลายทางวัฒนธรรม พร้อมกับการใช้ประโยชน์จากองค์ความรู้ทางด้านวิทยาศาสตร์ เทคโนโลยี และนวัตกรรมในการสร้างมูลค่าเพิ่ม เพื่อผลักดันให้ประเทศมีการเจริญเติบโตทางเศรษฐกิจอย่างยั่งยืน และสามารถกระจายรายได้ โอกาส และความทันสมัยได้อย่างทั่วถึง นอกจากนี้ การจัดทำแผนพัฒนาเศรษฐกิจและสังคมแห่งชาติ ฉบับที่ 13 ยังคำนึงถึงเงื่อนไขและข้อจำกัดของการพัฒนาประเทศที่สืบเนื่องมาจากการแพร่ระบาดของโรคโควิด-19 รวมทั้งปัจจัยต่าง ๆ ที่เกี่ยวข้องทั้งทางตรงและทางอ้อม ซึ่งจะส่งผลให้บริบทของประเทศและของโลกเปลี่ยนแปลงไปในอนาคต

แผนพัฒนาเศรษฐกิจและสังคมแห่งชาติ ฉบับที่ 13 จึงได้กำหนดหมุดหมายการพัฒนา จำนวน 13 ประการ ซึ่งเป็นการบ่งบอกถึงสิ่งที่ประเทศไทยปรารถนาจะ “เป็น” มุ่งหวังจะ “มี” หรือต้องการจะ “ขจัด” เพื่อสะท้อนประเด็นการพัฒนาที่มีลำดับความสำคัญสูงต่อการพลิกโฉมประเทศไทยสู่ “สังคมก้าวหน้า” เศรษฐกิจสร้างมูลค่าอย่างยั่งยืน ทั้งนี้ หมุดหมายการพัฒนาที่กำหนดขึ้นเป็นประเด็นที่มีลักษณะเชิงบูรณาการ ซึ่งสามารถนำไปสู่การพัฒนาทั้งในด้านเศรษฐกิจ สังคม ทรัพยากรธรรมชาติและสิ่งแวดล้อมไปพร้อม ๆ กัน ทำให้หมุดหมายแต่ละประการสามารถสนับสนุนเป้าหมายหลักได้มากกว่าหนึ่งข้อ โดยหมุดหมายทั้ง 13 ประการ แบ่งออกได้เป็น 4 มิติ ดังนี้

1) มิติภาคการผลิตและบริการเป้าหมาย ประกอบไปด้วย

- หมุดหมายที่ 1 ไทยเป็นประเทศชั้นนำด้านสินค้าเกษตรและเกษตรแปรรูปมูลค่าสูง
- หมุดหมายที่ 2 ไทยเป็นจุดหมายของการท่องเที่ยวที่เน้นคุณภาพและความยั่งยืน
- หมุดหมายที่ 3 ไทยเป็นฐานการผลิตยานยนต์ไฟฟ้าที่สำคัญของโลก
- หมุดหมายที่ 4 ไทยเป็นศูนย์กลางทางการแพทย์และสุขภาพมูลค่าสูง
- หมุดหมายที่ 5 ไทยเป็นประตูการค้าการลงทุนและยุทธศาสตร์ทางโลจิสติกส์ที่สำคัญของภูมิภาค
- หมุดหมายที่ 6 ไทยเป็นศูนย์กลางอุตสาหกรรมอิเล็กทรอนิกส์อัจฉริยะและอุตสาหกรรมดิจิทัลของอาเซียน

2) มิติโอกาสและความเสมอภาคทางเศรษฐกิจและสังคม ประกอบไปด้วย

- หมุดหมายที่ 7 ไทยมีวิสาหกิจขนาดกลางและขนาดย่อมที่เข้มแข็ง มีศักยภาพสูง และสามารถแข่งขันได้
- หมุดหมายที่ 8 ไทยมีพื้นที่และเมืองอัจฉริยะที่น่าอยู่ ปลอดภัย เด็ดขาดได้อย่างยั่งยืน
- หมุดหมายที่ 9 ไทยมีความยากจนข้ามรุ่นลดลง และมีความคุ้มครองทางสังคมที่เพียงพอเหมาะสม

3) มิติความยั่งยืนของทรัพยากรธรรมชาติและสิ่งแวดล้อม

- หมุดหมายที่ 10 ไทยมีเศรษฐกิจหมุนเวียนและสังคมคาร์บอนต่ำ
- หมุดหมายที่ 11 ไทยสามารถลดความเสี่ยงและผลกระทบจากภัยธรรมชาติและ การเปลี่ยนแปลงสภาพภูมิอากาศ

4) มิติปัจจัยผลักดันการพลิกโฉมประเทศ

- หมุดหมายที่ 12 ไทยมีกำลังคนสมรรถนะสูง มุ่งเรียนรู้อย่างต่อเนื่อง ตอบโจทย์การพัฒนาแห่งอนาคต
- หมุดหมายที่ 13 ไทยมีภาครัฐที่ทันสมัย มีประสิทธิภาพ และตอบโจทย์ประชาชน

เป้าหมาย ตัวชี้วัด และค่าเป้าหมายของแต่ละหมวดหมู่มุ่งตั้งนี้

หมวดหมู่ที่ 1 ไทยเป็นประเทศชั้นนำด้านสินค้าเกษตรและเกษตรแปรรูปมูลค่าสูง

เป้าหมาย ตัวชี้วัด และค่าเป้าหมายของการพัฒนาระดับหมวดหมู่

เป้าหมายที่ 1 มูลค่าเพิ่มของสินค้าเกษตรและเกษตรแปรรูปสูงขึ้น

เป้าหมายที่ 2 การพัฒนาโครงสร้างพื้นฐานและระบบบริหารจัดการ เพื่อคุณภาพ ความมั่นคงทางอาหาร และความยั่งยืนของภาคเกษตร

เป้าหมายที่ 3 การเพิ่มศักยภาพและบทบาทของผู้ประกอบการเกษตรในฐานะหุ้นส่วนเศรษฐกิจของห่วงโซ่ อุปทานที่ได้รับส่วนแบ่งประโยชน์อย่างเหมาะสมและเป็นธรรม

หมวดหมู่ที่ 2 ไทยเป็นจุดหมายของการท่องเที่ยวที่เน้นคุณภาพและความยั่งยืน

เป้าหมาย ตัวชี้วัด และค่าเป้าหมายของการพัฒนาระดับหมวดหมู่

เป้าหมายที่ 1 การเปลี่ยนการท่องเที่ยวไทยเป็นการท่องเที่ยวคุณภาพสูงที่เชื่อมโยงกับอุตสาหกรรม และบริการที่มีศักยภาพอื่น

เป้าหมายที่ 2 การปรับโครงสร้างการท่องเที่ยวให้พึ่งพานักท่องเที่ยวในประเทศและมีการกระจายโอกาส ทางเศรษฐกิจมากขึ้น

เป้าหมายที่ 3 การท่องเที่ยวไทยต้องมีการบริหารจัดการอย่างยั่งยืนในทุกมิติ

หมวดหมู่ที่ 3 ไทยเป็นฐานการผลิตยานยนต์ไฟฟ้าที่สำคัญของโลก

เป้าหมาย ตัวชี้วัด และค่าเป้าหมายของการพัฒนาระดับหมวดหมู่

เป้าหมายที่ 1 การสร้างอุปสงค์ของรถยนต์ไฟฟ้าประเภทต่าง ๆ เพื่อการใช้ในประเทศและส่งออก

เป้าหมายที่ 2 ผู้ประกอบการเดิมสามารถปรับตัวไปสู่การผลิตยานยนต์ไฟฟ้าและมีการลงทุนเทคโนโลยี ยานยนต์ไฟฟ้าที่สำคัญภายในประเทศ

เป้าหมายที่ 3 การสร้างความพร้อมของปัจจัยสนับสนุนอย่างเป็นระบบ

หมวดหมู่ที่ 4 ไทยเป็นศูนย์กลางทางการแพทย์และสุขภาพมูลค่าสูง

เป้าหมาย ตัวชี้วัด และค่าเป้าหมายของการพัฒนาระดับหมวดหมู่

เป้าหมายที่ 1 ไทยมีศักยภาพในการสร้างมูลค่าทางเศรษฐกิจจากสินค้าและบริการสุขภาพ

เป้าหมายที่ 2 องค์กรความรู้ด้านการแพทย์และสาธารณสุขมีศักยภาพ เอื้อต่อการสร้างมูลค่าเพิ่มในสินค้า และบริการทางสุขภาพ

เป้าหมายที่ 3 ประชาชนไทยได้รับความเป็นธรรมในการเข้าถึงบริการสุขภาพ

เป้าหมายที่ 4 ระบบบริหารจัดการภาวะฉุกเฉินด้านสุขภาพมีความพร้อมรองรับภัยคุกคามสุขภาพ

หมวดหมู่ที่ 5 ไทยเป็นประตูการค้าการลงทุนและยุทธศาสตร์ทางโลจิสติกส์ที่สำคัญของภูมิภาค

เป้าหมาย ตัวชี้วัด และค่าเป้าหมายของการพัฒนาระดับหมวดหมู่

เป้าหมายที่ 1 ไทยเป็นประตูการค้าการลงทุนในภูมิภาค

เป้าหมายที่ 2 ไทยเป็นห่วงโซ่อุปทานของภูมิภาค

เป้าหมายที่ 3 ไทยเป็นประตูและทางเชื่อมโครงข่ายคมนาคมและโลจิสติกส์ของภูมิภาค

หมวดหมู่ที่ 6 ไทยเป็นศูนย์กลางอุตสาหกรรมอิเล็กทรอนิกส์อัจฉริยะและอุตสาหกรรมดิจิทัลของอาเซียน

เป้าหมาย ตัวชี้วัด และค่าเป้าหมายของการพัฒนาระดับหมวดหมู่

เป้าหมายที่ 1 เศรษฐกิจดิจิทัลภายในประเทศมีการขยายตัวเพิ่มขึ้น

เป้าหมายที่ 2 การส่งออกของอุตสาหกรรมอิเล็กทรอนิกส์อัจฉริยะของประเทศเพิ่มขึ้น

เป้าหมายที่ 3 อุตสาหกรรมดิจิทัลและอุตสาหกรรมอิเล็กทรอนิกส์อัจฉริยะของประเทศมีความเข้มแข็งขึ้น

ความเข้มแข็งขึ้น

หมวดหมู่ที่ 7 ไทยมีวิสาหกิจขนาดกลางและขนาดย่อมที่เข้มแข็ง มีศักยภาพสูง และสามารถแข่งขันได้

เป้าหมาย ตัวชี้วัด และค่าเป้าหมายของการพัฒนาระดับหมวดหมู่

เป้าหมายที่ 1 วิสาหกิจขนาดกลางและขนาดย่อมมีสภาพแวดล้อมที่เอื้ออำนวยต่อการเติบโตและแข่งขันได้

เป้าหมายที่ 2 วิสาหกิจขนาดกลางและขนาดย่อม มีศักยภาพสูงในการดำเนินธุรกิจ สามารถยกระดับและปรับตัวเข้าสู่ การแข่งขันใหม่

เป้าหมายที่ 3 วิสาหกิจขนาดกลางและขนาดย่อมสามารถเข้าถึงและได้รับการส่งเสริมอย่างมีประสิทธิภาพ จากภาครัฐ

หมวดหมู่ที่ 8 ไทยมีพื้นที่และเมืองอัจฉริยะที่น่าอยู่ ปลอดภัย เติบโตได้อย่างยั่งยืน

เป้าหมาย ตัวชี้วัด และค่าเป้าหมายของการพัฒนาระดับหมวดหมู่

เป้าหมายที่ 1 การเจริญเติบโตทางเศรษฐกิจของภาคและการลงทุนในเขตเศรษฐกิจพิเศษขยายตัวเพิ่มขึ้น

เป้าหมายที่ 2 ความไม่เสมอภาคในการกระจายรายได้ของภาคลดลง

เป้าหมายที่ 3 การพัฒนาเมืองให้มีความน่าอยู่ อย่างยั่งยืน มีความพร้อมในการรับมือและปรับตัว ต่อการเปลี่ยนแปลงทุกรูปแบบ เพื่อให้ประชาชนทุกกลุ่มมีคุณภาพชีวิตที่ดีอย่างทั่วถึง

หมวดหมู่ที่ 9 ไทยมีความยากจนข้ามรุ่นลดลง และมีความคุ้มครองทางสังคมที่เพียงพอ

เหมาะสม

เป้าหมาย ตัวชี้วัด และค่าเป้าหมายของการพัฒนาระดับหมวดหมู่

เป้าหมายที่ 1 ครัวเรือนที่มีแนวโน้มกลายเป็นครัวเรือนยากจนข้ามรุ่น มีโอกาสในการเลื่อนสถานะ ทางเศรษฐกิจและสังคม จนสามารถหลุดพ้นจากความยากจนได้อย่างยั่งยืน

เป้าหมายที่ 2 คนทุกช่วงวัยได้รับความคุ้มครองทางสังคมที่เพียงพอต่อการดำรงชีวิต

หมวดหมู่ที่ 10 ไทยมีเศรษฐกิจหมุนเวียนและสังคมคาร์บอนต่ำ

เป้าหมาย ตัวชี้วัด และค่าเป้าหมายของการพัฒนาระดับหมวดหมู่

เป้าหมายที่ 1 การเพิ่มมูลค่าจากเศรษฐกิจหมุนเวียนและการใช้ทรัพยากรอย่างมีประสิทธิภาพ

เป้าหมายที่ 2 การอนุรักษ์ ฟื้นฟูและใช้ประโยชน์จากทรัพยากรธรรมชาติอย่างยั่งยืน

เป้าหมายที่ 3 การสร้างสังคมคาร์บอนต่ำและยั่งยืน

หมวดหมู่ที่ 11 ไทยสามารถลดความเสี่ยงและผลกระทบจากภัยธรรมชาติและ การเปลี่ยนแปลงสภาพภูมิอากาศ

เป้าหมาย ตัวชี้วัด และค่าเป้าหมายของการพัฒนาระดับหมวดหมู่

เป้าหมายที่ 1 ความเสียหายและผลกระทบจากภัยธรรมชาติและ การเปลี่ยนแปลงสภาพภูมิอากาศลดลง

เป้าหมายที่ 2 ความเสี่ยงจากภัยธรรมชาติและ การเปลี่ยนแปลงสภาพภูมิอากาศลดลง

เป้าหมายที่ 3 สังคมไทยมีภูมิคุ้มกันจากภัยธรรมชาติและ การเปลี่ยนแปลงสภาพภูมิอากาศ

หมวดหมู่ที่ 12 ไทยมีกำลังคนสมรรถนะสูง มุ่งเรียนรู้อย่างต่อเนื่อง ตอบโจทย์การพัฒนาแห่ง

อนาคต

เป้าหมาย ตัวชี้วัด และค่าเป้าหมายของการพัฒนาระดับหมวดหมู่

เป้าหมายที่ 1 คนไทยได้รับการพัฒนาอย่างเต็มศักยภาพในทุกช่วงวัย มีสมรรถนะที่จำเป็นสำหรับ โลกยุคใหม่ มีคุณลักษณะตามบรรทัดฐานที่ดีของสังคม มีคุณธรรม จริยธรรม และมีภูมิคุ้มกัน ต่อการเปลี่ยนแปลงอย่างพลิกโฉมฉับพลันของโลก สามารถดำรงชีวิตร่วมกันในสังคม ได้อย่างสงบสุข

เป้าหมายที่ 2 กำลังคนมีสมรรถนะสูง สอดคล้องกับความต้องการของภาคการผลิตเป้าหมาย และสามารถ สร้างงานอนาคต

เป้าหมายที่ 3 ประชาชนทุกกลุ่มเข้าถึงการเรียนรู้ตลอดชีวิต

หมวดหมู่ที่ 13 ไทยมีภาครัฐที่ทันสมัย มีประสิทธิภาพ และตอบโจทย์ประชาชน

เป้าหมาย ตัวชี้วัด และค่าเป้าหมายของการพัฒนาระดับหมวดหมู่

เป้าหมายที่ 1 การบริการภาครัฐ มีคุณภาพ เข้าถึงได้

เป้าหมายที่ 2 ภาครัฐที่มีขีดสมรรถนะสูง คล่องตัว

1.4 แผนพัฒนาภาค/แผนพัฒนากลุ่มจังหวัด/แผนพัฒนาจังหวัด

1) แผนพัฒนาภาคใต้ พ.ศ.2566 – 2570

ภาคใต้มีบทบาทสำคัญในการสร้างรายได้ให้กับภาคและประเทศจากการท่องเที่ยวทั้งแหล่งท่องเที่ยวทางทะเลที่มีชื่อเสียงและแหล่งท่องเที่ยวทางบกที่มีศักยภาพสามารถเชื่อมโยงการท่องเที่ยวระหว่างกันได้ และเป็นแหล่งผลิตพืชเศรษฐกิจสำคัญของภาคโดยเฉพาะยางพาราและปาล์มน้ำมันที่มีการผลิตและการแปรรูปเพื่อการส่งออก ตลอดจนภาคใต้มีความได้เปรียบด้านสภาพที่ตั้งทางภูมิศาสตร์ที่สามารถเชื่อมโยงการพัฒนาทั้งพื้นที่ภาคอื่น ๆ ของประเทศ รวมทั้งภูมิภาคเอเชียใต้และเอเชียตะวันออก โดยเฉพาะด้านพรมแดนที่มีมูลค่าการค้าสูงสุดของประเทศ

ทิศทางการพัฒนาภาค เป็น “แหล่งท่องเที่ยวและบริการที่มีคุณภาพ แหล่งผลิตสินค้าเกษตรปลอดภัยและมูลค่าสูง เชื่อมโยงเศรษฐกิจระหว่างภูมิภาค” โดยกำหนดยุทธศาสตร์การพัฒนาภาคใต้ (S Direction) ให้มีความสำคัญกับการพัฒนา PEARL โดยมุ่งยกระดับการบริการด้านการท่องเที่ยวที่มีคุณภาพมาตรฐาน ปลอดภัย และมีมูลค่าสูง (P : Premium Services & Tourism) การอนุรักษ์ฟื้นฟูทรัพยากรธรรมชาติและสิ่งแวดล้อมเพื่อเป็นฐานการผลิตสำหรับสาขาเศรษฐกิจสำคัญของภาค (E : Environment & Natural Resources Reservation) ส่งเสริมการผลิตสินค้าเกษตรปลอดภัยและการแปรรูปเพื่อสร้างมูลค่าเพิ่ม (A : Agro-based Industries and Organic Farmland) ส่งเสริมการพัฒนางานวิจัยและพัฒนานวัตกรรมในการแปรรูปสินค้าเกษตรหลักของภาคเป็นผลิตภัณฑ์มูลค่าสูง (R : Research, Innovation & Technology) และพัฒนาพื้นที่ระเบียงเศรษฐกิจภาคใต้ เพื่อเป็นพื้นที่เศรษฐกิจใหม่ที่สามารถเชื่อมโยงการค้าการลงทุนกับเขตพัฒนาเศรษฐกิจทั้งในและนอกภูมิภาค (L : Linked Economic Corridor) และการเสริมสร้างความปลอดภัยในชีวิตและทรัพย์สินของประชาชนเพื่อคุณภาพชีวิตที่ดี (S : Social Security Empowerment)

เป้าหมายรวม

- (1) อัตราการเจริญเติบโตทางเศรษฐกิจของภาคใต้ขยายตัวเพิ่มขึ้น
- (2) สัมประสิทธิ์ความไม่เสมอภาค (Gini Coefficient) ในการกระจายรายได้ของภาคใต้ลดลง

แนวทางการพัฒนา

(1) พัฒนาและยกระดับการท่องเที่ยวและบริการ และธุรกิจต่อเนื่องด้านการท่องเที่ยว **สู่การท่องเที่ยวและบริการมีมาตรฐานและมีมูลค่าสูง** โดยมีแนวทางการพัฒนา ได้แก่

(1.1) พัฒนาแหล่งท่องเที่ยวและระบบบริการพื้นฐานและสิ่งอำนวยความสะดวกพัฒนาโครงสร้างพื้นฐาน ได้แก่ ทางถนน ทางราง ทางน้ำ ทางอากาศ โครงข่ายคมนาคมที่เชื่อมโยงเข้าสู่แหล่งท่องเที่ยว เป็นมาตรฐานมีความสะดวกและสามารถเชื่อมโยงแหล่งท่องเที่ยวทั้งในภาคและระหว่างภาค อนุภูมิภาค และอาเซียนได้อย่างสะดวก ตลอดจนระบบบริหารจัดการการท่องเที่ยวด้วยการประยุกต์ใช้เทคโนโลยีดิจิทัล

(1.2) ยกระดับมาตรฐานบริการการท่องเที่ยวและส่งเสริมธุรกิจบริการต่อเนื่องกับการท่องเที่ยว

(1.3) พัฒนาและส่งเสริมให้มีกิจกรรมและรูปแบบการท่องเที่ยวให้มีความหลากหลายและสร้างสรรค์เพื่อเพิ่มมูลค่า พัฒนาการท่องเที่ยวมูลค่าสูงให้มีความโดดเด่นและเป็นทางเลือกเพื่อสร้างประสบการณ์ใหม่ให้กับนักท่องเที่ยว ใช้อัตลักษณ์ทางวัฒนธรรมเฉพาะถิ่นเพื่อเพิ่มมูลค่าและดึงดูดนักท่องเที่ยว

(1.4) ประชาสัมพันธ์การท่องเที่ยวและส่งเสริมการตลาดเชิงรุกแบบมุ่งเป้า ที่มีความสอดคล้องเหมาะสมกับกลุ่มเป้าหมายผ่านช่องทางที่หลากหลายโดยประยุกต์ใช้เทคโนโลยีดิจิทัล

(1.5) พัฒนาศักยภาพกำลังแรงงานในอุตสาหกรรมการท่องเที่ยวให้สอดคล้องกับตลาดแรงงาน โดยการพัฒนาทักษะด้านวิชาชีพเฉพาะเพื่อตอบสนองความต้องการแรงงานในระบบอุตสาหกรรมท่องเที่ยว และยกระดับฝีมือแรงงานให้มีศักยภาพและขีดความสามารถมากยิ่งขึ้น

(1.6) พัฒนาการท่องเที่ยวเชิงสุขภาพอย่างยั่งยืน ให้พื้นที่จังหวัดอื่น ๆ ที่มีศักยภาพเป็นจุดหมายปลายทางการท่องเที่ยวเชิงสุขภาพระดับโลก โดยยกระดับการบริการทางการแพทย์ พัฒนาสินค้าและบริการ ผสมผสานภูมิปัญญาท้องถิ่นในการดูแลและส่งเสริมสุขภาพ เพื่อสร้างรายได้สู่ชุมชนอย่างทั่วถึงและยั่งยืน

(2) พัฒนาและยกระดับอุตสาหกรรมการแปรรูปสินค้าเกษตรด้วยนวัตกรรมเพื่อสร้างมูลค่าเพิ่ม โดยมีแนวทางการพัฒนา ได้แก่

(2.1) พัฒนาประสิทธิภาพการผลิตสินค้าเกษตรหลักของภาคให้มีคุณภาพ โดยใช้เทคโนโลยีและนวัตกรรมทางการเกษตรให้มีการผลิตสินค้าเกษตรขั้นต้นที่มีคุณภาพรองรับการพัฒนาอุตสาหกรรมแปรรูปการเกษตร

(2.2) ส่งเสริมอุตสาหกรรมโอเลโอเคมีแบบครบวงจร อุตสาหกรรมแปรรูปยางพาราและผลิตภัณฑ์ประมง ที่เป็นมิตรกับสิ่งแวดล้อมโดยพัฒนาให้เป็นผลิตภัณฑ์มูลค่าสูงที่สอดคล้องกับการพัฒนา เพื่อพัฒนาผลิตภัณฑ์ให้มีมูลค่าสูง ยกระดับทักษะฝีมือแรงงานเพื่อรองรับอุตสาหกรรมแปรรูปมูลค่าสูง

(2.3) สนับสนุนผู้ประกอบการ SMEs และ Start Up ในการใช้ความคิดสร้างสรรค์เพื่อพัฒนาและผลิตสินค้าที่มีมูลค่าสูง

(3) ส่งเสริมการผลิตและการแปรรูปเพื่อสร้างมูลค่าเพิ่มสินค้าเกษตรและปศุสัตว์หลักของภาค โดยมีแนวทางการพัฒนา ได้แก่

(3.1) ส่งเสริมการผลิตสินค้าเกษตรและปศุสัตว์ที่เป็นอัตลักษณ์ของภาค เช่น ข้าวพันธุ์พื้นเมือง ไม้ผล กาแฟ พืชสมุนไพร ปศุสัตว์ และการเพาะเลี้ยงสัตว์น้ำ เพื่อให้เป็นสินค้ามีคุณภาพ ปลอดภัย ได้มาตรฐาน และเป็นมิตรกับสิ่งแวดล้อมโดยประยุกต์ใช้ภูมิปัญญา เทคโนโลยี และนวัตกรรม

(3.2) ส่งเสริมระบบเกษตรและผสมผสานเพื่อนำไปสู่การเกษตรแบบยั่งยืน โดยเฉพาะเกษตรกรรายย่อยเพื่อสร้างความหลากหลายของผลผลิตและความมั่นคงทางอาหาร และสร้างรายได้อย่างเพียงพอ กระจายโอกาสการเข้าถึงสิทธิในที่ดินทำกิน ปัจจัยการผลิตและโครงสร้างพื้นฐานทางเกษตรอย่างทั่วถึง พัฒนาช่องทางการและกระจายสินค้าโดยใช้เทคโนโลยีดิจิทัล

(3.3) เสริมสร้างความเข้มแข็งให้กับเกษตรกร สถาบันเกษตรกรผู้ประกอบการ SMES และ ธุรกิจ Startup ให้สามารถดำเนินการได้อย่างครบวงจรตั้งแต่ด้านการผลิต การแปรรูป และการตลาด

(3.4) พัฒนาโครงสร้างพื้นฐานและระบบโลจิสติกส์เพื่อสนับสนุนภาคเกษตร ให้เพียงพอและมีประสิทธิภาพ โดยเฉพาะระบบบริหารจัดการน้ำ ระบบชลประทาน และพัฒนาระบบโลจิสติกส์และขนส่งสินค้าเกษตรให้มีมาตรฐาน

(3.5) ส่งเสริมการตลาดที่ทันสมัยและหลากหลาย ผู้ประกอบการ SMEs และธุรกิจ Startup รวมทั้งเชื่อมโดยภาคเกษตรกับภาคการท่องเที่ยวในพื้นที่

(4) อนุรักษ์ ป่าชุมชน และบริหารจัดการทรัพยากรธรรมชาติและสิ่งแวดล้อมอย่างเป็นระบบ เพื่อเป็นฐานการพัฒนาที่ยั่งยืน โดยมีแนวทางการพัฒนา ได้แก่

(4.1) ส่งเสริมการเพิ่มประสิทธิภาพการจัดการฐานทรัพยากรให้มีความอุดมสมบูรณ์และยั่งยืน (ดิน น้ำ ป่าไม้ ป่าชายเลน พื้นที่ชุ่มน้ำและทะเลสาบ และชายฝั่งทะเล) โดยอนุรักษ์และฟื้นฟูพื้นที่ป่าต้นน้ำ พื้นที่ชุ่มน้ำ และทรัพยากรทางทะเลและชายฝั่งทั้งระบบ โดยอาศัยความร่วมมือและการมีส่วนร่วมของชุมชนท้องถิ่น

(4.2) ส่งเสริมการเพิ่มประสิทธิภาพการใช้พลังงานและสนับสนุนการใช้พลังงานทดแทน เพื่อสร้างความมั่นคงทางพลังงาน โดยส่งเสริมการประยุกต์ใช้เทคโนโลยีประหยัดพลังงานในครัวเรือน ภาคบริการและธุรกิจสนับสนุนให้ชุมชนมีส่วนร่วมในการผลิตและใช้พลังงานทดแทน

(4.3) เพิ่มขีดความสามารถในการบริหารจัดการและแก้ไขปัญหาสิ่งแวดล้อม ส่งเสริมให้ภาคเอกชนมีส่วนร่วมในการควบคุมมลพิษการกำจัดขยะและของเสียอันตรายให้ถูกต้องตามหลักวิชาการอย่างเป็นระบบโดยใช้เทคโนโลยีและนวัตกรรมที่เหมาะสม ตลอดจนบูรณาการความร่วมมือทุกภาคส่วนในการบริหารจัดการขยะอย่างเป็นระบบ

(4.4) ส่งเสริมและสนับสนุนการผลิตและการบริโภคที่เป็นมิตรกับสิ่งแวดล้อม โดยการพัฒนาและส่งเสริมกระบวนการผลิตของโรงงานอุตสาหกรรมที่เป็นมิตรกับสิ่งแวดล้อม เพื่อสร้างการเติบโตทางเศรษฐกิจและสังคมอย่างยั่งยืน รวมทั้งส่งเสริมการผลิตและการบริโภคสินค้าเกษตรอินทรีย์และเกษตรปลอดภัย

(5) พัฒนาที่เขตพัฒนาเศรษฐกิจพิเศษชายแดนลดด้านพรมแดนรวมทั้งพื้นที่ระเบียงเศรษฐกิจภาคใต้ให้เป็นประตูการค้าการลงทุนและพื้นที่เศรษฐกิจใหม่ของภาค โดยมีแนวทางการพัฒนาที่สำคัญ ดังนี้

(5.1) กำหนดผังเมืองและผังการใช้ประโยชน์ที่ดินเพื่อรองรับการพัฒนาพื้นที่บริเวณเขตพัฒนาเศรษฐกิจพิเศษชายแดนสงขลา ให้มีความพร้อมสำหรับรองรับกิจกรรมทางเศรษฐกิจและสามารถเชื่อมโยงกิจกรรมทางเศรษฐกิจกับประเทศเพื่อนบ้านได้อย่างมีประสิทธิภาพ

(5.2) พัฒนาโครงสร้างพื้นฐานสิ่งอำนวยความสะดวกและระบบโลจิสติกส์ ด้านการขนส่งสินค้าและการผ่านแดนบริเวณด่านชายแดนให้สามารถร่วมเชื่อมโยงโครงข่ายทั้งภายในและต่างประเทศได้อย่างมีประสิทธิภาพ

(5.3) เตรียมความพร้อมกำลังแรงงานที่มีศักยภาพเพื่อรองรับสถานประกอบการในพื้นที่เขตพัฒนาเศรษฐกิจพิเศษชายแดน พัฒนากำลังคนที่มีฝีมือแรงงานที่เป็นวิชาชีพเฉพาะเพื่อเป็นกำลังแรงงานคุณภาพและบริหารแรงงานต่างด้าวอย่างเป็นระบบ

(5.4) ดำเนินการพัฒนาตามแผนพัฒนาระเบียงเศรษฐกิจภาคใต้ (SEC) ในพื้นที่จังหวัดให้เป็นไปตามแผนและเป้าหมายที่กำหนด

(6) เสริมสร้างความปลอดภัยในชีวิตและทรัพย์สินของประชาชนเพื่อคุณภาพชีวิตที่ดี โดยมีแนวทางพัฒนาที่สำคัญ ดังนี้

(6.1) พัฒนาสถาบันครอบครัวและชุมชนให้มีความเข้มแข็ง เสริมสร้างค่านิยมคุณธรรมและศีลธรรมอันดี ส่งเสริมความอบอุ่นของสถาบันครอบครัวให้เป็นพื้นฐานพัฒนาเยาวชนที่สำคัญ และส่งเสริมให้เครือข่ายชุมชน ภาครัฐ ภาคเอกชนมีส่วนร่วมในการพัฒนา สร้างความเข้มแข็งขององค์กรชุมชนและร่วมแก้ไขปัญหาสังคม

(6.2) เสริมสร้างความปลอดภัยในชีวิตและทรัพย์สิน โดยบังคับใช้กฎหมายเพื่อแก้ไขปัญหาอาชญากรรมและปัญหาความรุนแรงในเมืองหลักและเมืองท่องเที่ยวสำคัญ ใช้กระบวนการและกลไกทางสังคมด้วยการผนึกกำลังร่วมกันระหว่างภาครัฐ ภาคเอกชน และภาคประชาสังคม เพื่อเฝ้าระวังและเสริมสร้างความปลอดภัยในชีวิตและทรัพย์สิน รวมทั้งแก้ไขและป้องกันปัญหาอาชญากรรมให้ประชาชนในพื้นที่

2) แผนพัฒนากลุ่มจังหวัดภาคใต้ฝั่งอ่าวไทย พ.ศ.2566 – 2570

เป้าหมายการพัฒนา

พัฒนาการท่องเที่ยว การเกษตร อุตสาหกรรมชีวภาพ สู่ผลิตภัณฑ์และบริการที่มีคุณภาพและมูลค่าสูงอย่างยั่งยืน

ประเด็นพัฒนา

- (1) การพัฒนาการเกษตร (ด้านพืช ประมง ปศุสัตว์ สมุนไพร และไม้เศรษฐกิจ)
- (2) การพัฒนาด้านการท่องเที่ยว
- (3) การพัฒนาด้านอุตสาหกรรม การค้า การลงทุน และการค้าระหว่างประเทศ
- (4) การพัฒนาโครงสร้างพื้นฐาน การขนส่ง โลจิสติกส์ เครือข่ายการสื่อสาร และพลังงาน
- (5) การพัฒนาด้านสังคมและสิ่งแวดล้อม

และได้กำหนด ตัวชี้วัดและค่าเป้าหมาย ในแต่ละประเด็นพัฒนา ดังนี้

(1) ประเด็นการพัฒนาด้านการเกษตร (ด้านพืช ประมง ปศุสัตว์ สมุนไพร และ ไม้เศรษฐกิจ) ตัวชี้วัดและค่าเป้าหมาย

- มีนวัตกรรมจากภาคการเกษตร เพิ่มขึ้น 10 รายการ
- รายได้ของเกษตรกรที่ได้รับการพัฒนาภายใต้โครงการของกลุ่มจังหวัดเพิ่มขึ้น ร้อยละ 5 ต่อปี

(2) ประเด็นการพัฒนาด้านการท่องเที่ยว ตัวชี้วัดและค่าเป้าหมาย

- ภาคธุรกิจที่เกี่ยวข้องกับกิจกรรมการท่องเที่ยวของกลุ่มจังหวัดมีรายได้ เพิ่มขึ้น ร้อยละ 5 ต่อปี

(3) ประเด็นการพัฒนาด้านอุตสาหกรรม การค้า การลงทุน และการค้าระหว่างประเทศ

ตัวชี้วัดและค่าเป้าหมาย

- ภาคธุรกิจที่ได้รับผลกระทบโดยตรง โดยอ้อมจากโครงการกลุ่มจังหวัดมีรายได้เพิ่มขึ้น

ร้อยละ 5 ต่อปี

(4) ประเด็นการพัฒนาโครงสร้างพื้นฐาน การขนส่ง โลจิสติกส์ เครือข่ายการสื่อสาร และพลังงาน ตัวชี้วัดและค่าเป้าหมาย

- มีการสร้าง หรือพัฒนาโครงข่ายคมนาคมเชื่อมโยงจังหวัดในกลุ่มจังหวัดไม่น้อยกว่า 1 โครงข่ายต่อปี

(5) ประเด็นการพัฒนาด้านสังคมและสิ่งแวดล้อม ตัวชี้วัดและค่าเป้าหมาย

- มีโครงการแก้ไขปัญหาด้านสังคม และสิ่งแวดล้อมของกลุ่มจังหวัด ไม่น้อยกว่า 5 โครงการ ต่อปี

3) แผนพัฒนาจังหวัดชุมพร

วิสัยทัศน์

“ชุมพรเมืองน่าอยู่ เศรษฐกิจดีและมีคุณค่า มุ่งสู่การพัฒนาที่ยั่งยืน”

ประเด็นการพัฒนาของจังหวัด

ประเด็นการพัฒนาที่ 1 การเสริมสร้างเศรษฐกิจของจังหวัดให้เติบโตอย่างต่อเนื่อง มั่นคงจากฐานการเกษตร การค้า การบริการ และการพัฒนาเศรษฐกิจฐานรากที่เข้มแข็ง

วัตถุประสงค์

- (1) เพื่อเพิ่มประสิทธิภาพการผลิตสินค้าเกษตรคุณภาพ มูลค่าสูง และสร้างขีดความสามารถในการแข่งขัน
- (2) เพื่อประยุกต์ใช้เทคโนโลยีต่าง ๆ เพื่อพัฒนาการผลิต แปรรูป และการตลาดสินค้าเกษตรและอุตสาหกรรมต่อเนื่องจากภาคการเกษตรให้แข่งขันได้
- (3) เพื่อเสริมสร้างความมั่นคงของระบบเศรษฐกิจฐานราก สร้างงาน อาชีพแก่ชุมชนประชาชน
- (4) เพื่อส่งเสริมการพัฒนาผู้ประกอบการขนาดกลางและขนาดย่อม ผู้ประกอบการใหม่ และการพัฒนาการค้า การลงทุนในจังหวัดให้เติบโตอย่างต่อเนื่อง

แนวทางการพัฒนา

- (1) พัฒนาและเพิ่มประสิทธิภาพการผลิต แปรรูปจากฐานการเกษตรเดิม และสร้างใหม่สู่การบริหารจัดการตลาดสินค้าเกษตรแบบครบวงจร
- (2) ส่งเสริมสนับสนุนการพัฒนาการเกษตรมูลค่าสูงเพื่อการส่งออก แข่งขันได้ด้วยเทคโนโลยีการเกษตรทันสมัย
- (3) เสริมสร้างขีดความสามารถของชุมชนในการพัฒนาเศรษฐกิจฐานรากให้มั่นคงและเป็นห่วงโซ่คุณค่าทางเศรษฐกิจที่เข้มแข็ง
- (4) ยกระดับผู้ประกอบการใหม่ ผู้ประกอบการในวิสาหกิจขนาดกลางและขนาดย่อมรองรับการเติบโตของเศรษฐกิจแห่งอนาคต

(5) เชื่อมโยงการค้า การลงทุน การพัฒนาการบริการ และการสร้างสรรค์เศรษฐกิจรองรับ เศรษฐกิจและสังคมแห่งอนาคต

ประเด็นการพัฒนาที่ 2 การยกระดับอุตสาหกรรมการท่องเที่ยว เพื่อเป็นแหล่งท่องเที่ยวชั้นนำ และเชื่อมโยงการท่องเที่ยวฝั่งอ่าวไทย อันดามัน อาเซียน และนานาชาติ

วัตถุประสงค์

- (1) เพื่อพัฒนาการท่องเที่ยวอย่างครบวงจร เพื่อรองรับการท่องเที่ยวระดับนานาชาติ
- (2) เพื่อเสริมสร้างขีดความสามารถของบุคลากร ผู้ประกอบการการท่องเที่ยว รองรับการท่องเที่ยวมาตรฐานและแข่งขันได้
- (3) เพื่อเสริมสร้างความพร้อมของอุตสาหกรรมการท่องเที่ยวเชิงนิเวศให้เติบโตอย่างยั่งยืนเพื่อสร้างโอกาสงาน อาชีพแก่ชุมชนจากการท่องเที่ยวชุมชน

แนวทางการพัฒนา

- (1) พัฒนาระบบการบริการการท่องเที่ยว บุคลากรการท่องเที่ยว และยกระดับผู้ประกอบการใหม่ ผู้ประกอบการในวิสาหกิจขนาดกลางและขนาดย่อม รองรับการเติบโตของเศรษฐกิจการท่องเที่ยวคุณภาพ
- (2) ปรับปรุง พัฒนา แหล่งท่องเที่ยว สิ่งอำนวยความสะดวกทางการท่องเที่ยวที่มีมาตรฐาน และสร้างใหม่ซึ่งสิ่งจูงใจทางการท่องเที่ยว
- (3) ส่งเสริมการพัฒนาสิ่งอำนวยความสะดวกทางการท่องเที่ยวที่เป็นมิตรกับสิ่งแวดล้อม มีความปลอดภัย สร้างความเชื่อมั่นแก่นักท่องเที่ยว
- (4) ส่งเสริมการพัฒนาการท่องเที่ยวชุมชนให้มีความเข้มแข็ง เป็นฐานการสร้างงานอาชีพแก่ชุมชน
- (5) ส่งเสริมการพัฒนาการท่องเที่ยวมูลค่าสูงรองรับการท่องเที่ยวนานาชาติ และผู้มีกำลังซื้อภายในประเทศ
- (6) ส่งเสริมการพัฒนาการกีฬาเพื่อการท่องเที่ยว และการประชาสัมพันธ์การท่องเที่ยว หลากหลายมิติทันสมัยเข้าถึงกลุ่มเป้าหมาย

ประเด็นการพัฒนาที่ 3 การพัฒนาเมืองที่น่าอยู่ และพัฒนาโครงสร้างพื้นฐาน คมนาคม โลจิสติกส์ที่สะดวก ปลอดภัย ได้มาตรฐานและเชื่อมโยงเป็นโครงข่ายคมนาคมที่มีประสิทธิภาพ

วัตถุประสงค์

- (1) เพื่อพัฒนาโครงสร้างพื้นฐานการคมนาคม เพื่อสนับสนุนการพัฒนาด้านเศรษฐกิจ และสังคมของจังหวัด
- (2) เพื่อสร้างและพัฒนาเมืองน่าอยู่เอื้อต่อการมีคุณภาพชีวิตที่ดี
- (3) เพื่อพัฒนาระบบขนส่ง และโลจิสติกส์ รองรับการท่องเที่ยว การเกษตร และการเชื่อมโยงภาคใต้

แนวทางการพัฒนา

- (1) พัฒนาปรับปรุงโครงสร้างพื้นฐาน และการคมนาคมทางบก ทางรางที่ได้มาตรฐาน ทันสมัย รองรับการขยายตัวของการคมนาคม การท่องเที่ยว การเกษตร และการลดความเหลื่อมล้ำ
- (2) ปรับปรุง พัฒนาโครงสร้างพื้นฐาน และคมนาคมทางน้ำ ทางอากาศที่ได้มาตรฐาน ปลอดภัยเป็นมิตรกับสิ่งแวดล้อม รองรับการท่องเที่ยวคุณภาพและการเติบโตทางเศรษฐกิจ
- (3) พัฒนาระบบสาธารณสุขป้อนที่มีคุณภาพ ลดความเหลื่อมล้ำ สร้างคุณภาพชีวิตและโอกาสทางเศรษฐกิจชุมชน
- (4) การพัฒนาโครงสร้างพื้นฐานการบริการสาธารณะ และการบริหารจัดการด้านโลจิสติกส์รองรับการเป็นประตูภาคใต้และการเชื่อมโยงอาเซียน
- (5) ส่งเสริมการสร้างเมืองที่น่าอยู่ ทันสมัย และเอื้อต่อการมีคุณภาพชีวิตที่ดีของคนทุกระดับ

ประเด็นการพัฒนาที่ 4 การสร้างคนคุณภาพ การพัฒนาสังคมแห่งความสันติสุข ปลอดภัย และการพัฒนาชุมชนให้มีความมั่นคงตามหลักปรัชญาของเศรษฐกิจพอเพียง

วัตถุประสงค์

- (1) เพื่อพัฒนาคนให้มีคุณภาพชีวิตที่ดี มีการศึกษาดี รองรับการเปลี่ยนแปลงแห่งทศวรรษที่ 21
- (2) เพื่อเสริมสร้างความพร้อมสู่สังคมผู้สูงอายุ และระบบสวัสดิการสังคมในการพึ่งตนเองของชุมชน
- (3) เพื่อเสริมสร้างความรอบรู้ทางสุขภาพ และการพึ่งตนเองทางสุขภาพของประชาชน และยกระดับการบริการทางการแพทย์รองรับวิกฤติสุขภาพ และการจัดบริการเพื่อเติบโตทางเศรษฐกิจและสังคมของจังหวัด
- (4) เพื่อสร้างสรรค์ชุมชนแห่งความผาสุก มีความปลอดภัยในชีวิตและทรัพย์สิน

แนวทางการพัฒนา

- (1) ส่งเสริมการดำเนินชีวิตของประชาชนในชุมชนตามหลักศาสนา และแนวทางปรัชญาของเศรษฐกิจพอเพียง
- (2) พัฒนาศักยภาพและคุณภาพคนสู่สังคมแห่งการเรียนรู้ตลอดชีวิต ทันทการเปลี่ยนแปลงในศตวรรษที่ 21
- (3) เตรียมพร้อมสู่สังคมผู้สูงอายุ เสริมสร้างโอกาสทางสังคม ลดความเหลื่อมล้ำทางสังคม และสร้างสังคมแห่งการเกื้อกูลแบ่งปัน
- (4) เสริมสร้างความรอบรู้ทางสุขภาพ เพื่อการพึ่งตนเองทางสุขภาพในเบื้องต้นของประชาชน
- (5) เสริมสร้างขีดความสามารถทางการแพทย์ เพื่อการรับมือกับโรคอุบัติใหม่ และการเจ็บป่วยป่วยตามในโรคสำคัญของจังหวัด
- (6) เสริมสร้างความพร้อมของชุมชนในการจัดการตนเองให้มีความเรียบร้อย ปลอดภัยและสันติสุข
- (7) สร้างสังคมแห่งความปลอดภัยในชีวิตและทรัพย์สินด้วยกลไกทางกฎหมาย การมีส่วนร่วม และการใช้เทคโนโลยี

(8) พัฒนาคุณภาพบุคลากรรัฐ และการบริการของรัฐให้ทันสมัยเข้าถึงประชาชนอย่างทั่วถึง สะดวกรวดเร็วและมีธรรมาภิบาล

ประเด็นการพัฒนาที่ 5 การบริหารจัดการทรัพยากรธรรมชาติอย่างสมดุล รองรับการเติบโตของคุณภาพชีวิตที่เป็นมิตรกับสิ่งแวดล้อมอย่างยั่งยืน

วัตถุประสงค์

- (1) เพื่อบริหารจัดการทรัพยากรธรรมชาติ สิ่งแวดล้อมและสาธารณสุขโดยกระบวนการมีส่วนร่วม
- (2) เพื่อสร้างความสมดุลทางธรรมชาติของระบบนิเวศป่า และระบบนิเวศทางทะเล รองรับการท่องเที่ยว การเกษตร และการพัฒนาคุณภาพชีวิตที่ยั่งยืน
- (3) เพื่อเสริมสร้างความมั่นคงทางพลังงาน การลดต้นทุนทางพลังงาน และความเหลื่อมล้ำ

แนวทางการพัฒนา

- (1) พัฒนาศักยภาพองค์กรชุมชนร่วมกับภาครัฐในการบริหารจัดการทรัพยากรธรรมชาติ สิ่งแวดล้อม ตลอดจนสร้างเครือข่ายอนุรักษ์ พื้นฟูทรัพยากรธรรมชาติและสิ่งแวดล้อม
- (2) ปกป้อง สงวน อนุรักษ์ และฟื้นฟูทรัพยากรธรรมชาติให้มีการใช้ประโยชน์อย่างสมดุล
- (3) พัฒนาระบบการจัดการขยะ มลพิษ และการพัฒนาอนามัยสิ่งแวดล้อมรองรับการท่องเที่ยวและการพัฒนาเมือง
- (4) เสริมสร้างขีดความสามารถของชุมชนในการจัดการตนเองจากสาธารณสุข และการใช้เทคโนโลยีเพื่อลดความเสียหายจากภัยพิบัติทางธรรมชาติ และสาธารณสุข
- (5) ส่งเสริมการใช้พลังงานทดแทนและพลังงานทางเลือก ลดต้นทุน และการพัฒนาคุณภาพชีวิตที่เป็นมิตรกับสิ่งแวดล้อม
- (6) ส่งเสริมสนับสนุนการพัฒนาจังหวัดชุมพรสู่ต้นแบบเมืองการพัฒนาที่ยั่งยืนเป็นมิตรกับสิ่งแวดล้อม (BCG Model)

1.5 ยุทธศาสตร์การพัฒนาขององค์กรปกครองส่วนท้องถิ่นในเขตจังหวัด

กรอบยุทธศาสตร์การพัฒนาขององค์กรปกครองส่วนท้องถิ่นในเขตจังหวัดชุมพร พ.ศ.2566 – 2570

1) ยุทธศาสตร์พัฒนาโครงสร้างพื้นฐาน

- 1.1) แนวทางการคมนาคมและการขนส่ง ลงทะเบียนทางหลวงท้องถิ่น ถนนที่ อปท. ควรดำเนินการโดยระบุพิกัดทางภูมิศาสตร์ เพื่อจะได้ทราบว่าถนนอยู่ที่ใดมีสภาพอย่างไรและต้องปรับปรุงเมื่อใด
- 1.2) แนวทางการสาธารณสุขโรคและสาธารณสุขการ บริหารจัดการน้ำแบบบูรณาการเพื่อแก้ไขปัญหาอุทกภัยและภัยแล้ง โดยระบุพิกัดทางภูมิศาสตร์เพื่อวางแผนบำรุงรักษาและซ่อมแซมแหล่งน้ำการเกษตร อีกทั้งป้องกันการดำเนินการในพื้นที่ซ้ำซ้อน
- 1.3) แนวทางการผังเมืองและการควบคุมอาคาร

2) ยุทธศาสตร์การส่งเสริมคุณภาพชีวิต

2.1) แนวทางการส่งเสริมอาชีพ เพื่อเพิ่มรายได้ให้แก่ประชาชนตามแนวทางปรัชญาเศรษฐกิจพอเพียง

2.2) แนวทางสวัสดิการสังคมและพัฒนาคุณภาพชีวิต

- การส่งเสริมและพัฒนาผู้สูงอายุ เบี้ยยังชีพ สุขอนามัย และสภาพแวดล้อม
- การส่งเสริมและพัฒนาผู้พิการ สุขอนามัย และสภาพแวดล้อม
- การส่งเสริมและพัฒนาเด็กและเยาวชน อาหารเสริม (นม) และอาหารกลางวัน
- การส่งเสริมด้านที่พักอาศัยให้แก่ผู้ยากไร้ ผู้ด้อยโอกาส ผู้ยากจน ให้มีที่อยู่อาศัย
- งานสิทธิมนุษยชน การรักษาสีที่ประชาชนควรได้รับอย่างเท่าเทียมกัน

2.3) แนวทางการศึกษา ส่งเสริมการศึกษาให้กับประชาชนทั้งในระบบและนอกระบบ โดยการส่งเสริมให้มิศุนย์การเรียนรู้ชุมชนและการศึกษาตามอัธยาศัย

2.4) แนวทางการสาธารณสุข การส่งเสริมสุขภาพพลานามัยของประชาชน รวมถึงการสนับสนุนวัสดุ ครุภัณฑ์ด้านการสาธารณสุข

3) ยุทธศาสตร์การจัดระเบียบชุมชน/สังคม และการรักษาความสงบเรียบร้อย

3.1) แนวทางการส่งเสริมประชาธิปไตย พัฒนาประชาธิปไตยภาคพลเมือง จัดทำระบบข้อมูลข่าวสารเพื่อการพัฒนาชุมชน ตลอดจนสร้างเครือข่ายความเสมอภาค และสิทธิเสรีภาพ

3.2) แนวทางการรักษาความยุติธรรมและกระบวนการยุติธรรม ประenomข้อพิพาทและช่วยเหลือทางด้านกฎหมาย

3.3) แนวทางการป้องกันและบรรเทาสาธารณภัย

- ส่งเสริมความรู้ในการจัดการสาธารณภัย
- ชักซ้อมการป้องกันและบรรเทาสาธารณภัย
- จัดหาสถานที่ และอุปกรณ์ในการช่วยเหลือเมื่อเกิดสาธารณภัย

3.4) แนวทางการรักษาความสงบเรียบร้อย สำรวจจุดที่เกิดเหตุร้าย ภัยจากกลุ่มมิจฉาชีพและหามาตรการป้องกัน

3.5) แนวทางการป้องกันแก้ไขปัญหาเสพติด มาตรการในการป้องกันปัญหา โดยการบังคับใช้กฎหมายอย่างเคร่งครัด ส่งเสริมและสนับสนุนการบำบัดฟื้นฟูสภาพร่างกายและจิตใจของผู้เสพยาเสพติดให้คืนสู่สภาพปกติ

4) ยุทธศาสตร์พัฒนาการวางแผน การส่งเสริมการลงทุน พาณิชยกรรม และการท่องเที่ยว

4.1) แนวทางการส่งเสริมการลงทุน สร้างแนวคิดเศรษฐกิจสร้างสรรค์ในชุมชน เพิ่มมูลค่าผลิตภัณฑ์ พึ่งพาตนเองตามหลักปรัชญาเศรษฐกิจพอเพียง และมุ่งสู่ Thailand 4.0

4.2) แนวทางการส่งเสริมการเกษตร ให้ความรู้ทางวิชาการ จัดตั้งกลุ่มเกษตรกร จำหน่ายผลผลิต หาพันธุ์พืช และการบำรุงรักษาดิน

4.3) แนวทางการพาณิชยกรรม หาสถานที่ที่เหมาะสมสำหรับการค้าขาย และมาตรการสร้างความมั่นคงทางรายได้ให้แก่กลุ่มผู้ค้าขาย และระเบียบการค้าเศรษฐกิจขายแดน

4.4) แนวทางการด้านการท่องเที่ยว ส่งเสริมการท่องเที่ยวที่ไม่ก่อผลกระทบต่อสภาพแวดล้อม และวิถีชีวิตของชุมชน

5) ยุทธศาสตร์การบริหารจัดการและการอนุรักษ์ทรัพยากรธรรมชาติ สิ่งแวดล้อม

5.1) แนวทางการอนุรักษ์ทรัพยากรธรรมชาติ คุ้มครองดูแลบำรุงรักษาป่าและน้ำแบบบูรณาการ

6) ยุทธศาสตร์การส่งเสริมศิลปะ วัฒนธรรม จารีตประเพณี และภูมิปัญญาท้องถิ่น

6.1) แนวทางการส่งเสริมการสืบทอดภูมิปัญญาท้องถิ่น สร้างองค์ความรู้ให้แก่คนในท้องถิ่น

6.2) แนวทางการอนุรักษ์ขนบธรรมเนียม จารีตประเพณี และรักษาอัตลักษณ์ของท้องถิ่น

6.3) แนวทางการอนุรักษ์ ทำนุบำรุง รักษาโบราณสถาน โบราณวัตถุในพื้นที่

7) ยุทธศาสตร์การบริหารจัดการ การสร้างธรรมาภิบาลและการบริหารกิจการบ้านเมืองที่ดี

7.1) แนวทางส่งเสริมและสนับสนุนให้ทุกภาคส่วนมีส่วนร่วมในการพัฒนาท้องถิ่น

7.2) แนวทางการเพิ่มประสิทธิภาพการปฏิบัติราชการและการให้บริการประชาชน

7.3) แนวทางการส่งเสริมระบบธรรมาภิบาลในการพัฒนาท้องถิ่น

7.4) แนวทางการส่งเสริมการปกครองในระบอบประชาธิปไตยอันมีพระมหากษัตริย์ทรง

เป็นประมุข

7.5) แนวทางการป้องกัน และปราบปรามการทุจริต ประพฤติมิชอบในภาครัฐอย่างจริงจัง

- เสริมสร้างจิตสำนึกและค่านิยม

- สร้างวินัยแก่ทุกภาคส่วน

- รวมพลังแผ่นดินป้องกันและปราบปรามการทุจริต

2. ยุทธศาสตร์ขององค์กรปกครองส่วนท้องถิ่น

2.1 วิสัยทัศน์การพัฒนากองการบริหารส่วนตำบลเขาทะเล (Vision)

สะดวกสัญจร เกษตรกรพัฒนา ศึกษาเรียนรู้ พื้นฟูอาชีพเดิม
ส่งเสริมการตลาด ธรรมชาติเลิศล้ำ อุตสาหกรรมท่องเที่ยว หนึ่งเดียวเขาทะเล

2.2 ยุทธศาสตร์การพัฒนากองการบริหารส่วนตำบลเขาทะเล

- 1) ยุทธศาสตร์การพัฒนาด้านโครงสร้างพื้นฐาน
- 2) ยุทธศาสตร์การพัฒนาด้านงานส่งเสริมคุณภาพชีวิต
- 3) ยุทธศาสตร์การพัฒนาด้านการจัดระเบียบชุมชน/สังคม และการรักษาความสงบเรียบร้อย
- 4) ยุทธศาสตร์ด้านการวางแผนการส่งเสริมการลงทุนพาณิชยกรรมและการท่องเที่ยว
- 5) ยุทธศาสตร์ด้านการบริหารจัดการและการอนุรักษ์ทรัพยากรธรรมชาติและสิ่งแวดล้อม
- 6) ยุทธศาสตร์ด้านศิลปวัฒนธรรม จารีตประเพณี และภูมิปัญญาท้องถิ่น

2.3 เป้าประสงค์ในการพัฒนา (Goal's) ประกอบด้วย 4 ด้าน ดังนี้

เป้าประสงค์ทางด้านเศรษฐกิจ

- 1) เพื่อให้ประชาชนในชุมชนมีงานทำและมีรายได้เพิ่มมากขึ้น
- 2) เพื่อเพิ่มแหล่งท่องเที่ยวภายในชุมชนอย่างน้อย 2 แห่ง
- 3) เพื่อให้ประชาชนได้รับความรู้และทักษะในการประกอบอาชีพ
- 4) เพื่อให้ศิลปวัฒนธรรมของท้องถิ่นได้รับการอนุรักษ์ให้คงอยู่ต่อไป

เป้าประสงค์ทางด้านสังคม

- 1) เพื่อให้ประชาชนในชุมชนได้รับสวัสดิการมีความมั่นคงในชีวิตและทรัพย์สิน
- 2) ระบบการศึกษาขั้นพื้นฐานได้รับการพัฒนาและเด็กนักเรียนได้รับการส่งเสริมให้ดำเนิน

กิจกรรมที่เป็นประโยชน์

- 3) บุคลากรทางการศึกษาได้รับการพัฒนาให้มีคุณภาพ
- 4) เยาวชนและประชาชนทุกกลุ่มมีการออกกำลังกายเล่นกีฬาอย่างเหมาะสม

เป้าประสงค์ทางด้านสิ่งแวดล้อม

- 1) เพื่อพัฒนาโครงสร้างพื้นฐานให้ครอบคลุมอย่างทั่วถึง
- 2) เพื่อส่งเสริมการจัดการทรัพยากรธรรมชาติและสิ่งแวดล้อม

เป้าประสงค์ทางการบริหารจัดการ

1) เพื่อพัฒนาระบบการปฏิบัติราชการให้มีคุณภาพและเพิ่มขีดความสามารถของบุคลากรในการเสริมสร้างธรรมาภิบาลในการปฏิบัติงาน

2) เพื่อให้มีวัสดุอุปกรณ์ในการปฏิบัติงานรวมถึงปรับปรุงสถานที่ทำงานให้มีเครื่องมือ เครื่องใช้ที่ทันสมัย

2.4 ตัวชี้วัด

ยุทธศาสตร์การพัฒนา	ตัวชี้วัด
1. ยุทธศาสตร์การพัฒนาด้าน โครงการพื้นฐาน	1.ร้อยละของเส้นทาคมนาคมที่ได้มาตรฐาน 2.ร้อยละของครัวเรือนที่มีไฟฟ้า/น้ำประปาใช้ 3.ร้อยละความพึงพอใจของประชาชนต่อการพัฒนาด้านโครงสร้าง พื้นฐาน
2. ยุทธศาสตร์การพัฒนาด้านงาน ส่งเสริมคุณภาพชีวิต	1.ร้อยละของผู้สูงอายุ ผู้พิการ ผู้ป่วยเอดส์ และกลุ่มเปราะบางที่เข้าถึง สิทธิสวัสดิการทางสังคมอย่างทั่วถึง 2.จำนวนกลุ่มอาชีพหรือวิสาหกิจชุมชน 3.ร้อยละของประชาชนทุกกลุ่มวัยที่ได้รับบริการสาธารณสุขตาม เกณฑ์ 4.ดัชนีวัดความสุขของประชาชน
3. ยุทธศาสตร์การพัฒนาด้านการจัด ระเบียบชุมชน/สังคม และการรักษา ความสงบเรียบร้อย	1.อัตราการเกิดเหตุลดลง 2.ปัญหายาเสพติดลดลง 3.ร้อยละของประชาชนได้รับความช่วยเหลือในการป้องกันและ บรรเทาสาธารณภัย 4.ร้อยละของประชาชนมีส่วนร่วมทางการเมือง การบริหาร 5.ร้อยละความพึงพอใจของประชาชนต่อการให้บริการของหน่วยงาน
4. ยุทธศาสตร์ด้านการวางแผนการ ส่งเสริมการลงทุนพาณิชย์กรรมและ การท่องเที่ยว	1.ร้อยละของสถานประกอบการ สินค้า และบริการที่ได้รับการพัฒนา 2.ร้อยละครัวเรือนที่มีรายได้เพิ่มขึ้น 3.ร้อยละความพึงพอใจของนักท่องเที่ยวและผู้มีส่วนได้ส่วนเสียจาก การพัฒนาการท่องเที่ยว 4.จำนวนแหล่งท่องเที่ยวที่เพิ่มขึ้น/ที่ได้รับการพัฒนา 5.ร้อยละความพึงพอใจของประชาชนต่อการพัฒนาด้านเศรษฐกิจและ การท่องเที่ยว
5. ยุทธศาสตร์ด้านการบริหารจัดการ และการอนุรักษ์ทรัพยากรธรรมชาติ และสิ่งแวดล้อม	1.จำนวนขยะมูลฝอยที่ลดลง 2.คุณภาพน้ำในแหล่งน้ำสาธารณะ 3.จำนวนกิจกรรมที่จัด
6. ยุทธศาสตร์ด้านศิลปวัฒนธรรม จารีตประเพณี และภูมิปัญญา ท้องถิ่น	1.จำนวนกิจกรรมที่จัดเพื่ออนุรักษ์ เผยแพร่ ประเพณี วัฒนธรรม และ ภูมิปัญญาท้องถิ่น 2.มีฐานข้อมูลภูมิปัญญาท้องถิ่น 3.จำนวนกิจกรรมที่ส่งเสริมกีฬา

2.5 ค่าเป้าหมาย

ยุทธศาสตร์ การพัฒนา	ตัวชี้วัด	ค่าเป้าหมาย				
		2566	2567	2568	2569	2570
1. ยุทธศาสตร์การ พัฒนาด้านโครงการ พื้นฐาน	1.ร้อยละของเส้นทาคมนาคม ที่ได้มาตรฐาน	80	85	90	95	100
	2.ร้อยละของครัวเรือนที่มี ไฟฟ้า/น้ำประปาใช้	80	85	90	95	100
	3.ร้อยละความพึงพอใจของ ประชาชนต่อการพัฒนาด้าน โครงสร้างพื้นฐาน	80	85	90	95	100
2. ยุทธศาสตร์การ พัฒนาด้านงานส่งเสริม คุณภาพชีวิต	1.ร้อยละของผู้สูงอายุ ผู้พิการ ผู้ป่วยเอดส์ และกลุ่ม เปราะบางที่เข้าถึงสิทธิ สวัสดิการทางสังคมอย่าง ทั่วถึง	85	90	95	100	100
	2.จำนวนกลุ่มอาชีพหรือ วิสาหกิจชุมชน	1 กลุ่ม ขึ้นไป	1 กลุ่ม ขึ้นไป	1 กลุ่ม ขึ้นไป	1 กลุ่ม ขึ้นไป	1 กลุ่ม ขึ้นไป
	3.ร้อยละของประชาชนทุก กลุ่มวัยที่ได้รับบริการ สาธารณสุขตามเกณฑ์	90	90	90	100	100
	4.ดัชนีวัดความสุขของ ประชาชน	80	85	90	95	100
3. ยุทธศาสตร์การ พัฒนาด้านการจัด ระเบียบชุมชน/สังคม และการรักษาความ สงบเรียบร้อย	1.อัตราการเกิดเหตุลดลง	40	50	60	70	80
	2.ปัญหาเสพติดลดลง	60	70	80	90	100
	3.ร้อยละของประชาชนได้รับ ความช่วยเหลือในการป้องกัน และบรรเทาสาธารณภัย	80	85	90	95	100
	4.ร้อยละของประชาชนมีส่วน ร่วมทางการเมือง การบริหาร	80	85	90	95	100
	5.ร้อยละความพึงพอใจของ ประชาชนต่อการให้บริการ ของหน่วยงาน	80	85	90	95	100

ยุทธศาสตร์ การพัฒนา	ตัวชี้วัด	ค่าเป้าหมาย				
		2566	2567	2568	2569	2570
4. ยุทธศาสตร์ด้านการวางแผนการส่งเสริมการลงทุนพาณิชย์ยกรรมและการท่องเที่ยว	1. ร้อยละ ของ สถาน ประกอบการ สินค้า และ บริการที่ได้รับการพัฒนา	75	80	85	90	95
	2. ร้อยละ ครัว เรือน ที่มี ราย ได้ เพิ่มขึ้น	3	5	7	8	10
	3. ร้อยละ ความพึงพอใจ ของ นักท่องเที่ยว และ ผู้มีส่วนได้ ส่วนเสีย จาก การพัฒนา การท่องเที่ยว	80	85	90	95	100
	4. จำนวน แหล่งท่องเที่ยว ที่ เพิ่มขึ้น/ที่ได้รับการพัฒนา	ปีละ 1 แห่ง	ปีละ 1 แห่ง	ปีละ 1 แห่ง	ปีละ 1 แห่ง	ปีละ 1 แห่ง
	5. ร้อยละ ความพึงพอใจ ของ ประชาชน ต่อ การพัฒนา ด้าน เศรษฐกิจ และการท่องเที่ยว	80	85	90	95	100
5. ยุทธศาสตร์ด้านการบริหารจัดการและ การอนุรักษ์ ทรัพยากรธรรมชาติและสิ่งแวดล้อม	1. ร้อยละ จำนวน ขยะมูลฝอย ที่ ลดลง	30	40	50	60	70
	2. คุณภาพ น้ำ ใน แหล่งน้ำ สาธารณ	พอใช้	พอใช้	พอใช้	ดี	ดี
	3. จำนวน กิจกรรม ที่ จัด	3 ครั้ง	4 ครั้ง	4 ครั้ง	5 ครั้ง	5 ครั้ง
6. ยุทธศาสตร์ด้าน ศิลปะวัฒนธรรม จารีต ประเพณี และ ภูมิ ปัญญาท้องถิ่น	1. จำนวน กิจกรรม ที่ จัด เพื่อ อนุรักษ์ เผยแพร่ ประเพณี วัฒนธรรม และ ภูมิ ปัญญา ท้องถิ่น	อย่างน้อย 2 กิจกรรม	อย่างน้อย 2 กิจกรรม	อย่างน้อย 3 กิจกรรม	อย่างน้อย 3 กิจกรรม	อย่างน้อย 4 กิจกรรม
	2. จำนวน ภูมิปัญญา ท้องถิ่น ที่ ได้รับการ ชื่น ทะ เปีย น	2	3	3	4	4
	3. จำนวน กิจกรรม ที่ ส่ง เสริม กีฬา	อย่างน้อย 4 กิจกรรม	อย่างน้อย 4 กิจกรรม	อย่างน้อย 5 กิจกรรม	อย่างน้อย 5 กิจกรรม	อย่างน้อย 6 กิจกรรม

2.6 กลยุทธ์

ยุทธศาสตร์การพัฒนา	กลยุทธ์
1. ยุทธศาสตร์การพัฒนาด้านโครงการพื้นฐาน	1.ก่อสร้าง ปรับปรุง เส้นทางคมนาคมและระบบระบายน้ำที่ได้มาตรฐาน 2.ก่อสร้าง ขยายเขต ระบบไฟฟ้า แสงสว่าง ประปา
2. ยุทธศาสตร์การพัฒนาด้านงานส่งเสริมคุณภาพชีวิต	1.ส่งเสริมอาชีพ สร้างการมีส่วนร่วมของทุกภาคส่วน 2.ส่งเสริมสนับสนุนการจัดการศึกษาให้ได้มาตรฐาน 3.พัฒนาระบบบริการสาธารณสุขให้มีคุณภาพและได้มาตรฐาน 4.ส่งเสริมให้ประชาชนทุกกลุ่มได้เข้าถึงสิทธิสวัสดิการสังคมอย่างเท่าเทียมและทั่วถึง
3. ยุทธศาสตร์การพัฒนาด้านการจัดระเบียบชุมชน/สังคม และการรักษาความสงบเรียบร้อย	1.เพิ่มประสิทธิภาพในการรักษาความสงบเรียบร้อย การป้องกันและบรรเทาสาธารณภัย ความปลอดภัยในชีวิตและทรัพย์สิน 2.ป้องกันและแก้ไขปัญหายาเสพติด 3.ส่งเสริมประชาธิปไตยและสนับสนุนการมีส่วนร่วมของประชาชนในการพัฒนาท้องถิ่น 4.พัฒนาประสิทธิภาพในการบริหารงานบุคลากรและการปฏิบัติงาน
4. ยุทธศาสตร์ด้านการวางแผนการส่งเสริมการลงทุนพาณิชย์กรรมและการท่องเที่ยว	1.ส่งเสริมสนับสนุนการลงทุนและพัฒนาการท่องเที่ยว
5. ยุทธศาสตร์ด้านการบริหารจัดการและการอนุรักษ์ทรัพยากรธรรมชาติและสิ่งแวดล้อม	1.ส่งเสริมการมีส่วนร่วมของประชาชนร่วมกับภาคเครือข่ายในการจัดการทรัพยากร ธรรมชาติและสิ่งแวดล้อม 2.พัฒนาประสิทธิภาพในการจัดการปัญหาขยะมูลฝอยและสิ่งปฏิกูล
6. ยุทธศาสตร์ด้านศิลปวัฒนธรรมจารีตประเพณี และภูมิปัญญาท้องถิ่น	1.ส่งเสริม พิธี ศาสนา ศิลปวัฒนธรรมประเพณีและภูมิปัญญาท้องถิ่น 2.ส่งเสริมพัฒนาการกีฬา และนันทนาการแก่เด็ก เยาวชน และประชาชน

2.7 จุดยืนทางยุทธศาสตร์ (Positioning) ขององค์การบริหารส่วนตำบลเขาทะเล

องค์การบริหารส่วนตำบลเขาทะเล มีจุดเด่นคือมีภูเขาสูงและรูทะลุมองเห็นได้ในระยะไกลซึ่งเป็นพรมแดนเชื่อมระหว่างตำบลเขาทะเลกับตำบลนาสัก สภาพพื้นที่เป็นที่ราบเชิงเขาอยู่ระหว่างหุบเขาต่าง ๆ และสภาพพื้นที่ภูเขาสลับกันหรือเป็นเนินตอย มีลักษณะเป็นดินเหนียวปนทราย จึงทำให้ตำบลเขาทะเลเป็นตำบลที่มีบทบาทเด่นทางด้าน การเพาะปลูกพืชเศรษฐกิจระดับอำเภอ คือ ยางพารา ปาล์มน้ำมัน กาแฟ และไม้ผล เช่นทุเรียน ลองกอง มังคุด ประชากรส่วนใหญ่ประกอบอาชีพเกษตรกรรม เนื่องจากพื้นที่ตั้งอยู่ในบริเวณที่มีดินอุดมสมบูรณ์ และเป็นบริเวณที่ตั้งอยู่ใกล้ภูเขาซึ่งเป็นแหล่งต้นน้ำลำธารหลายสาย จึงมีสถานที่ท่องเที่ยวหลายแห่ง เช่น ถ้ำธารลอดใหญ่ เป็นอุโมงค์ที่สามารถลอดผ่านภูเขาไปยังอีกฝั่งหนึ่งของ หมู่ที่ 11 ตำบลนาสัก รวมทั้งป่าเขาสันแดน, จุดชมวิวยุทธศาสตร์, ถ้ำแก้วพิสดาร และจุดชมวิวยะเลหมอกตอยตาปัง

นอกจากนี้จุดแข็งอีกอย่างหนึ่งของตำบลเขาทะเลยังมีการรวมตัวกันของเกษตรกรชาวสวนกาแฟในตำบลเขาทะเลจดทะเบียนจัดตั้งเป็นกลุ่มเกษตรกรทำสวนเขาทะเลขึ้น มีวัตถุประสงค์เพื่อรวบรวมแปรรูปและจำหน่ายผลผลิตทางการเกษตรเป็นศูนย์กลางการแลกเปลี่ยนข้อมูลและส่งเสริมความสามัคคีของสมาชิก คิดแปรรูปกาแฟผ่านกระบวนการผลิตที่ถูกสุขลักษณะ สะอาด ปลอดภัย ผ่านมาตรฐาน อ.ย.บรรจุภัณฑ์ และฉลากออกแบบอย่างทันสมัย จากภูมิปัญญาไทยสู่สากล จนมาเป็นผลิตภัณฑ์กาแฟปรุงสำเร็จรูปพรีเมียมวันแปรรูปผลิตภัณฑ์จนเป็นที่ยอมรับของผู้บริโภคและหน่วยงานภาครัฐและองค์กรอื่น ๆ ที่เกี่ยวข้องจน ได้รับการคัดเลือกเป็นสินค้า OTOP ของจังหวัดชุมพรและระดับประเทศ ประกอบกับมีเส้นทางคมนาคมที่สามารถเชื่อมโยงสู่อำเภอละอุ่น จังหวัดระนอง ตำบลเขาค่าย ตำบลทุ่งระยะ และตำบลนาสัก ซึ่งเป็นพื้นที่ชุมชนใกล้เคียงที่สามารถพัฒนาเชื่อมโยงด้านการท่องเที่ยวร่วมกัน นอกจากนี้ในอนาคตความสะดวกในการเดินทางสัญจรสู่พื้นที่ภายนอกตำบล ทำให้การผลิตและขนส่งสินค้าทางการเกษตรสามารถส่งออกไปจำหน่ายสู่ตลาดภายนอกตำบลที่มีตลาดรองรับ และในอนาคตการเข้าสู่ประชาคมอาเซียนของประเทศไทย จะเป็นโอกาสที่จะทำให้ตำบลเขาทะเลสามารถนำผลผลิตทางการเกษตรโดยเฉพาะไม้ผลเข้าสู่ประชาคมอาเซียนได้

ฉะนั้น ด้วยสภาพพื้นที่องค์การบริหารส่วนตำบลเขาทะเลที่มีความอุดมสมบูรณ์ เหมาะแก่การทำ การเกษตร มีสถานที่ท่องเที่ยวหลายแห่งที่สวยงาม และมีเส้นทางคมนาคมสายหลักที่สะดวกในการติดต่อกับตำบลอื่น ๆ ที่เอื้ออำนวยต่อการพัฒนาด้านการท่องเที่ยวอย่างยั่งยืนได้ จึงกำหนดจุดยืนทางยุทธศาสตร์ (Positioning) ของตำบลเขาทะเล คือ “พัฒนาสินค้าภาคเกษตรให้ได้มาตรฐานเพื่อการส่งออกพร้อมการพัฒนาแหล่งท่องเที่ยวสู่เส้นทางเศรษฐกิจระหว่างฝั่งอ่าวไทย - อันดามัน”

2.8 ความเชื่อมโยงของยุทธศาสตร์ในภาพรวม

การจัดทำแผนพัฒนาท้องถิ่นห้าปีขององค์การบริหารส่วนตำบลมีความเชื่อมโยงของยุทธศาสตร์ในภาพรวม ดังนี้

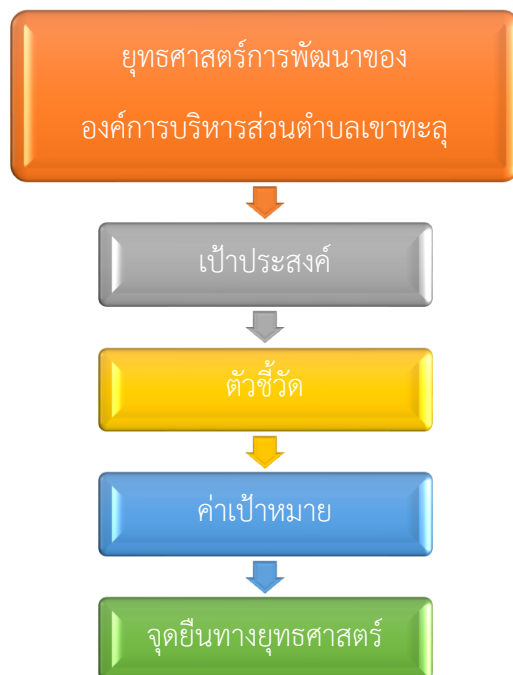

2.9 การวิเคราะห์เพื่อพัฒนาท้องถิ่น

การวิเคราะห์ศักยภาพเพื่อประเมินสถานการณ์การพัฒนาท้องถิ่นในปัจจุบัน เป็นการประเมินโดยวิเคราะห์ถึงโอกาส และภาวะคุกคามหรือข้อจำกัด อันเป็นสภาวะแวดล้อมภายนอกที่มีผลต่อการพัฒนาต่างๆ ของท้องถิ่น รวมทั้งการวิเคราะห์จุดแข็ง จุดอ่อนของท้องถิ่น อันเป็นสภาวะแวดล้อมภายในของท้องถิ่น ซึ่งทั้งหมดเป็นการประเมินสถานการณ์ภาพของท้องถิ่นในปัจจุบันโดยเป็นการตอบคำถามว่า “ปัจจุบันท้องถิ่นมีสถานการณ์การพัฒนาอยู่จุดไหน” สำหรับใช้เป็นประโยชน์ในการกำหนดการดำเนินงานในอนาคตต่อไป ทั้งนี้ โดยใช้เทคนิค SWOT analysis การพิจารณาถึงปัจจัยภายใน ได้แก่ จุดแข็ง (Strength – S) จุดอ่อน (Weakness – W) และปัจจัยภายนอก ได้แก่ โอกาส (Opportunity – O) และอุปสรรค (Threat – T) เป็นเครื่องมือ

ผลการวิเคราะห์สภาพแวดล้อม โดยใช้เทคนิค SWOT Analysis

จุดแข็ง (Strength – S)

- 1) ตำบลเขาทะเลมีพื้นที่ที่เป็นภูเขาทรัพยากรธรรมชาติที่มีความอุดมสมบูรณ์
- 2) ชุมชนมีการดูแลสุขภาพป่าไม้ไว้เพื่ออนุรักษ์แหล่งต้นน้ำลำธาร มีการจัดตั้งกลุ่มอนุรักษ์ธรรมชาติและสิ่งแวดล้อม
- 3) มีสภาพพื้นที่เหมาะที่จะเป็นสถานที่ท่องเที่ยวทางธรรมชาติที่สวยงาม และมีศักยภาพหลายแห่ง เช่น ถ้ำธารน้ำลอดใหญ่ ป่าเขาสันแดน ถ้ำแก้วพิสดาร ถ้ำน้ำลอดน้อย วัดถ้ำห้วยกลาง ฯลฯ

- 4) พื้นที่ส่วนใหญ่ของตำบลเขาทะเล มีความเหมาะสมต่อการทำการเกษตร เช่น กาแฟ สวนผลไม้
- 5) การให้ความร่วมมือของชาวบ้านในการทำกิจกรรมต่าง ๆ ที่ทางชุมชนจัดขึ้นเป็นไปด้วยดี
- 6) มีความหลากหลายทางด้านวัฒนธรรมประเพณีและด้านภาษา

จุดอ่อน (Weakness – W)

- 1) พื้นที่ส่วนใหญ่ของตำบลเขาทะเลอยู่ในเขตป่าสงวนทำให้เกิดความล่าช้าในการพัฒนาและการปฏิรูปที่ดิน
- 2) ขาดแคลนน้ำเพื่อการเกษตร และเพื่อการอุปโภค บริโภคในฤดูแล้ง เนื่องจากไม่มีแหล่งน้ำที่มีศักยภาพในการกักเก็บน้ำไว้ใช้ตลอดปี
- 3) เส้นทางคมนาคมไม่สะดวกต่อการขนส่งผลผลิตทางการเกษตร
- 4) ประชาชนในตำบลเขาทะเลไม่ตระหนักถึงความสำคัญของทรัพยากรธรรมชาติที่ถูกทำลายลง เช่น ป่าไม้ ซึ่งเป็นแหล่งต้นน้ำลำธาร
- 5) สภาพดินเสื่อมคุณภาพ ขาดความอุดมสมบูรณ์ เนื่องจากเกษตรกรมีการใช้สารเคมี เช่น ยาปราบศัตรูพืช ยาฆ่าแมลง

โอกาส (Opportunity – O)

- 1) พัฒนาเส้นทางคมนาคมไปสู่เส้นทางเศรษฐกิจระหว่างฝั่งอ่าวไทย-อันดามัน
- 2) แปรรูปสินค้าภาคการเกษตรไปสู่การผลิตแบบครบวงจรเพื่อเพิ่มมูลค่าสินค้า
- 3) พัฒนาระบบการผลิตให้ได้มาตรฐานเพื่อการส่งออก
- 4) มีความพร้อมในการพัฒนาเป็นแหล่งท่องเที่ยวเชิงอนุรักษ์ / เชิงเกษตร
- 5) เป็นศูนย์กลางรวบรวมผลผลิตทางการเกษตร

อุปสรรค (Threat – T)

- 1) เกิดภัยธรรมชาติเป็นครั้งคราว ทำให้เกิดความเสียหายกับพื้นที่เกษตรกรรม
- 2) คุณภาพผลผลิตยังไม่สามารถพัฒนาให้ตรงกับความต้องการของตลาดได้
- 3) งบประมาณมีจำกัด ไม่สามารถพัฒนาระบบคมนาคมให้เกิดมาตรฐานที่ดีได้

การประเมินสถานการณ์สภาพแวดล้อมภายนอกที่เกี่ยวข้อง

จากสภาพปัญหาในปัจจุบันดังกล่าวหาก ไม่ได้รับการแก้ไขอย่างเหมาะสมและทันเวลาแล้วในอนาคตเมื่อมีประชาชนเพิ่มมากขึ้นจะก่อให้เกิดปัญหาตามมา ดังนี้

- 1) ปัญหาขยะเพิ่มปริมาณและเพิ่มระดับความรุนแรงมากขึ้น เนื่องจากในปัจจุบันประชากรในชุมชนยังไม่เห็นถึงความสำคัญของการกำจัดขยะที่ถูกวิธี
- 2) ปัญหาสุขภาพอนามัยของคนในชุมชนถูกทำลาย เนื่องจากมีการใช้สารเคมีและยาปราบศัตรูพืชในปริมาณที่มากและผิดวิธี

- 3) ปัญหาภัยธรรมชาติ เช่น ภัยแล้ง อุทกภัย และดินโคลนถล่ม เนื่องจากป่าไม้ถูกทำลายมากขึ้น
- 4) ปัญหาความยากจน เนื่องจากผลผลิตทางการเกษตรลดลง ซึ่งเกิดจากปัญหาที่ดินเสื่อมและขาดแคลนน้ำเพื่อการเกษตร
- 5) ปัญหาความไม่ปลอดภัยในชีวิตและทรัพย์สิน เนื่องจากสภาพสังคมที่เปลี่ยนแปลงไป ผู้คนมีการแก่งแย่งกันมากขึ้นจนทำให้เกิดความเห็นแก่ตัว
- 6) ปัญหาการว่างงานและการอพยพย้ายถิ่นฐาน เนื่องจากประชากรในตำบลเขาทะลุ ส่วนใหญ่ประกอบอาชีพทางการเกษตร ดังนั้นเมื่อหมดฤดูเก็บเกี่ยวผลผลิตจึงไม่มีงานทำประกอบกับไม่มีอาชีพเสริม

ความเชื่อมโยงแผนยุทธศาสตร์การพัฒนาองค์การบริหารส่วนตำบลเขาทะเลลู

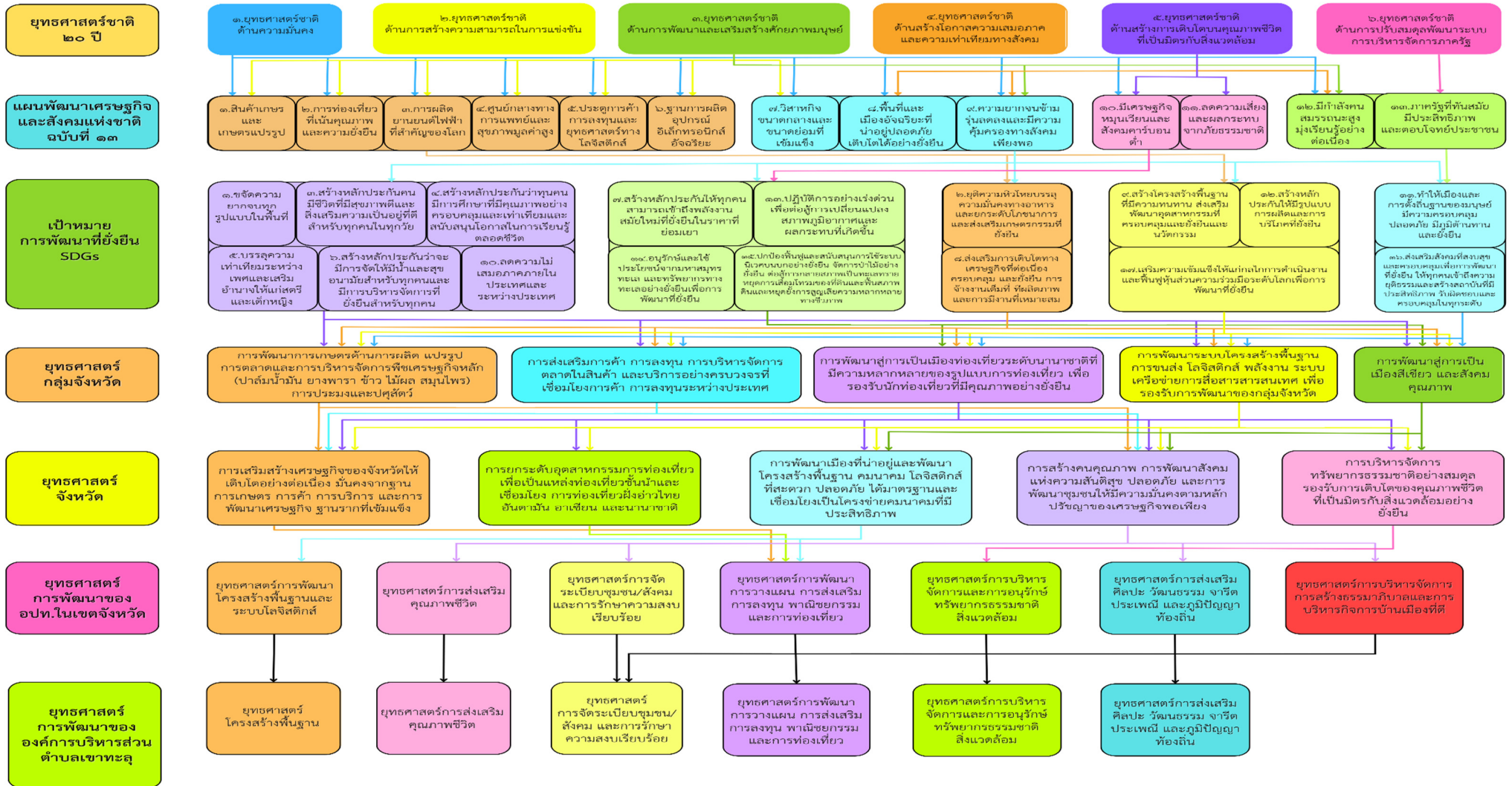

ส่วนที่ 3

การนำแผนไปสู่การปฏิบัติ

1. ยุทธศาสตร์การพัฒนาท้องถิ่นและยุทธศาสตร์ระดับมหภาคเพื่อนำไปสู่การปฏิบัติ

ที่	ยุทธศาสตร์ชาติ 20 ปี	แผนพัฒนาเศรษฐกิจและสังคมแห่งชาติฉบับที่ 13	SDGs	ยุทธศาสตร์จังหวัด	ยุทธศาสตร์การพัฒนาของ อปท. ในเขตจังหวัด	ยุทธศาสตร์ (อปท.)	กลยุทธ์	แผนงาน	หน่วยงานรับผิดชอบ
1	ยุทธศาสตร์ที่ 2 ด้านการสร้างความสามารถในการแข่งขัน	หมวดหมู่ที่ 5 ไทยเป็นประตูการค้าการลงทุนและยุทธศาสตร์ทางโลจิสติกส์ที่สำคัญของภูมิภาค	เป้าหมายที่ 9 สร้างโครงสร้างพื้นฐานที่มีความทนทาน ส่งเสริมพัฒนาอุตสาหกรรมที่ครอบคลุมและยั่งยืนและนวัตกรรม	ประเด็นการพัฒนาที่ 3 การพัฒนาเมืองที่น่าอยู่และพัฒนาโครงสร้างพื้นฐานคมนาคม โลจิสติกส์ที่สะดวก ปลอดภัย ได้มาตรฐานและเชื่อมโยงเป็นโครงข่ายคมนาคมที่มีประสิทธิภาพ	ยุทธศาสตร์การพัฒนาโครงสร้างพื้นฐาน	ยุทธศาสตร์ที่ 1 ยุทธศาสตร์ด้านโครงสร้างพื้นฐาน	1.ก่อสร้าง ปรับปรุงเส้นทางคมนาคมและระบบระบายน้ำที่ได้มาตรฐาน 2.ก่อสร้าง ขยายเขตระบบไฟฟ้า แสงสว่าง ประปา	-แผนงานอุตสาหกรรมและการโยธา	กองช่าง
2	ยุทธศาสตร์ที่ 3 ด้านการพัฒนาและเสริมสร้างศักยภาพทรัพยากรมนุษย์	หมวดหมู่ที่ 12 ไทยมีกำลังคนสมรรถนะสูง มุ่งเรียนรู้อย่างต่อเนื่อง ตอบโจทย์การพัฒนาแห่งอนาคต	เป้าหมายที่ 3 สร้างหลักประกันว่าคนมีชีวิตที่ดีมีสุขภาพดีและส่งเสริมสวัสดิภาพสำหรับทุกคนในทุกวัย	ประเด็นการพัฒนาที่ 4 การสร้างคนคุณภาพ การพัฒนาสังคมแห่งความสันติสุข ปลอดภัย และการพัฒนาชุมชนให้มีความมั่นคงตามหลักปรัชญาของเศรษฐกิจพอเพียง	ยุทธศาสตร์การส่งเสริมคุณภาพชีวิต	ยุทธศาสตร์ที่ 2 ยุทธศาสตร์การส่งเสริมคุณภาพชีวิต	1.ส่งเสริมอาชีพ สร้างการมีส่วนร่วมของทุกภาคส่วน 2.ส่งเสริมสนับสนุนการจัดการศึกษาให้ได้มาตรฐาน 3.พัฒนาระบบบริการสาธารณสุขให้มีคุณภาพ และได้มาตรฐาน 4.ส่งเสริมให้ประชาชนทุกกลุ่มได้เข้าถึงสิทธิสวัสดิการสังคมอย่างเท่าเทียมและทั่วถึง	- แผนงานสร้างความเข้มแข็งของชุมชน - แผนงานการเกษตร - แผนงานการศึกษา - แผนงานอุตสาหกรรมและการโยธา - แผนงานสาธารณสุข - แผนงานสังคมสงเคราะห์ - แผนงานงบกลาง	สำนักปลัด

ที่	ยุทธศาสตร์ชาติ 20 ปี	แผนพัฒนาเศรษฐกิจและสังคมแห่งชาติฉบับที่ 13	SDGs	ยุทธศาสตร์จังหวัด	ยุทธศาสตร์การพัฒนาของ อปท. ในเขตจังหวัด	ยุทธศาสตร์ (อปท.)	กลยุทธ์	แผนงาน	หน่วยงานรับผิดชอบ
3	ยุทธศาสตร์ที่ 1 ด้านความมั่นคง	หมวดหมู่ที่ 8 ไทยมีพื้นที่และเมืองอัจฉริยะที่น่าอยู่ ปลอดภัย เด็ดโตได้อย่างยั่งยืน	เป้าหมายที่ 16 ส่งเสริมสังคมที่สงบสุข และครอบคลุมเพื่อการพัฒนาที่ยั่งยืน ให้ทุกคนเข้าถึงความยุติธรรมและสร้างสถาบันที่มีประสิทธิผลรับผิดชอบและครอบคลุมในระดับ	ประเด็นการพัฒนาที่ 4 การสร้างคุณภาพ การพัฒนาสังคมแห่งความสันติสุข ปลอดภัย และการพัฒนาชุมชนให้มีความมั่นคงตามหลักปรัชญาของเศรษฐกิจพอเพียง	- ยุทธศาสตร์การจัดระเบียบชุมชน/สังคม และการรักษาความสงบเรียบร้อย	ยุทธศาสตร์ที่ 3 ยุทธศาสตร์การจัดระเบียบชุมชน/สังคม และการรักษาความสงบเรียบร้อย	1.เพิ่มประสิทธิภาพในการรักษาความสงบเรียบร้อย การป้องกันและบรรเทาสาธารณภัย ความปลอดภัยในชีวิตและทรัพย์สิน 2.ป้องกันและแก้ไขปัญหา ยาเสพติด 3.ส่งเสริมประชาธิปไตย และสนับสนุนการมีส่วนร่วมของประชาชนในการพัฒนาท้องถิ่น 4.พัฒนาประสิทธิภาพในการบริหารงานบุคลากร และการปฏิบัติงาน	- แผนงานรักษาความสงบภายใน - แผนงานบริหารงานทั่วไป - แผนงานอุตสาหกรรม และการโยธา	สำนักปลัด
4	ยุทธศาสตร์ที่ 2 ด้านการสร้าง ความสามารถในการแข่งขัน	หมวดหมู่ที่ 2 การท่องเที่ยวที่เน้นคุณภาพ และความยั่งยืน ไทยมีความยากจนข้ามรุ่นลดลง และมีความคุ้มครองทางสังคมที่เพียงพอเหมาะสม	เป้าหมายที่ 8 ส่งเสริมการเติบโตทางเศรษฐกิจที่ต่อเนื่อง ครอบคลุมและยั่งยืน การจ้างงานเต็มที่มีผลิตภาพ และการมีงานที่เหมาะสม	ประเด็นการพัฒนาที่ 1 การเสริมสร้างเศรษฐกิจของจังหวัดให้เติบโตอย่างต่อเนื่อง มั่นคงจากฐานการเกษตร การค้า การบริการ และการพัฒนาเศรษฐกิจฐานรากที่เข้มแข็ง	ยุทธศาสตร์ การพัฒนาการวางแผน การส่งเสริมการลงทุน พาณิชยกรรม และการท่องเที่ยว	ยุทธศาสตร์ที่ 4 ยุทธศาสตร์ด้านการวางแผนการส่งเสริมการลงทุน พาณิชยกรรมและการท่องเที่ยว	1.ส่งเสริมการลงทุนและ พัฒนาการท่องเที่ยว	- แผนงานอุตสาหกรรม และการโยธา - แผนงานการศาสนา วัฒนธรรม และ นันทนาการ	สำนักปลัด
5	ยุทธศาสตร์ที่ 5	หมวดหมู่ที่ 11	เป้าหมายที่ 15	ประเด็นการพัฒนาที่ 5	ยุทธศาสตร์การบริหารจัดการและการอนุรักษ์	ยุทธศาสตร์ที่ 5	1.ส่งเสริมการมีส่วนร่วมของประชาชนร่วมกับภาค	- แผนงานอุตสาหกรรม และการโยธา	สำนักปลัด

ที่	ยุทธศาสตร์ชาติ 20 ปี	แผนพัฒนาเศรษฐกิจและสังคมแห่งชาติฉบับที่ 13	SDGs	ยุทธศาสตร์จังหวัด	ยุทธศาสตร์การพัฒนาของ อปท. ในเขตจังหวัด	ยุทธศาสตร์ (อปท.)	กลยุทธ์	แผนงาน	หน่วยงานรับผิดชอบ
	ด้านการสร้างการเติบโตบนคุณภาพชีวิตที่เป็นมิตรกับสิ่งแวดล้อม	ไทยสามารถลดความเสี่ยงและผลกระทบจากภัยธรรมชาติและ การเปลี่ยนแปลงสภาพภูมิอากาศ	ปกป้อง ฟื้นฟู และสนับสนุนการใช้ระบบนิเวศบนบกอย่างยั่งยืน จัดการป่าไม้อย่างยั่งยืน ต่อสู้การกลายสภาพเป็นทะเลทราย หยุดการเสื่อมโทรมของที่ดินและฟื้นสภาพกลับมาใหม่ และหยุดการสูญเสียความหลากหลายทางชีวภาพ	การบริหารจัดการทรัพยากรธรรมชาติอย่างสมดุล รองรับการพัฒนาคุณภาพชีวิตที่เป็นมิตรกับสิ่งแวดล้อมอย่างยั่งยืน	ทรัพยากรธรรมชาติ สิ่งแวดล้อม	ยุทธศาสตร์การบริหารจัดการและการอนุรักษ์ทรัพยากรธรรมชาติ สิ่งแวดล้อม	เครือข่ายในการจัดการทรัพยากรธรรมชาติและสิ่งแวดล้อม 2.พัฒนาประสิทธิภาพในการจัดการปัญหาขยะมูลฝอยและสิ่งปฏิกูล	- แผนงานการเกษตร - แผนงานเคหะและชุมชน	
6	ยุทธศาสตร์ที่ 3 ด้านการพัฒนาและเสริมสร้างศักยภาพมนุษย์	หมวดหมู่ที่ 12 มีกำลังคนสมรรถนะสูงมุ่งเรียนรู้อย่างต่อเนื่อง	เป้าหมายที่ 16 ส่งเสริมสังคมที่สงบสุข และครอบคลุมเพื่อการพัฒนาที่ยั่งยืน ให้ทุกคนเข้าถึงความยุติธรรมและสร้างสถาบันที่มีประสิทธิภาพ รับผิดชอบ และครอบคลุมในระดับ	ประเด็นการพัฒนาที่ 4 การสร้างคนคุณภาพ การพัฒนาสังคมแห่งความสันติสุข ปลอดภัย และการพัฒนาชุมชนให้มีความมั่นคงตามหลักปรัชญาของเศรษฐกิจพอเพียง	ยุทธศาสตร์การส่งเสริม ศิลปะ วัฒนธรรม จารีต ประเพณี และภูมิปัญญาท้องถิ่น	ยุทธศาสตร์ที่ 6 ยุทธศาสตร์ การส่งเสริม ศิลปะ วัฒนธรรม จารีต ประเพณี และภูมิปัญญาท้องถิ่น	1.ส่งเสริม ฟื้นฟู ศาสนา ศิลปวัฒนธรรมประเพณี และภูมิปัญญาท้องถิ่น 2.ส่งเสริม ฟื้นฟู ศาสนา ศิลปวัฒนธรรมประเพณี และภูมิปัญญาท้องถิ่น	- แผนงานการศาสนา วัฒนธรรม และ นันทนาการ - แผนงานอุตสาหกรรม และการโยธา	สำนักปลัด
รวม	4 ยุทธศาสตร์	5 หมวดหมู่	5 เป้าหมาย	4 ประเด็นการพัฒนา	6 ยุทธศาสตร์	6 ยุทธศาสตร์			

บัญชีสรุปโครงการพัฒนา
แผนพัฒนาท้องถิ่น (พ.ศ.2566 – 2570) ทบทวน ครั้งที่ 1/2567
สำหรับ โครงการที่องค์การบริหารส่วนตำบลเขาทะลุดำเนินการ

บัญชีสรุปโครงการพัฒนา
แผนพัฒนาท้องถิ่น (พ.ศ.2566 - 2570) ทบพวท. ครั้งที่ 1/2567
องค์การบริหารส่วนตำบลเขาทะลุ อำเภอเสวี จังหวัดชุมพร

ยุทธศาสตร์ กลยุทธ์ แผนงาน	ปี 2566		ปี 2567		ปี 2568		ปี 2569		ปี 2570		รวม 5 ปี	
	จำนวน โครงการ	งบประมาณ	จำนวน โครงการ	งบประมาณ	จำนวน โครงการ	งบประมาณ	จำนวน โครงการ	งบประมาณ	จำนวน โครงการ	งบประมาณ	จำนวน โครงการ	งบประมาณ
1 ยุทธศาสตร์ด้านโครงสร้างพื้นฐาน												
1.1 กลยุทธ์ : ก่อสร้าง ปรับปรุง เส้นทางคมนาคมและระบบระบายน้ำที่ได้มาตรฐาน												
(1) แผนงานอุตสาหกรรมและการโยธา			16	6,850,000	44	17,850,000	49	19,700,000	41	16,190,000	150	60,590,000
1.2 กลยุทธ์ : ก่อสร้าง ขยายเขต ระบบไฟฟ้า แสงสว่าง ประปา												
(1) แผนงานอุตสาหกรรมและการโยธา					7	7,723,000	7	4,300,000	5	2,600,000	19	14,623,000
รวม	0	0	16	6,850,000	51	25,573,000	56	24,000,000	46	18,790,000	169	75,213,000
2 ยุทธศาสตร์การส่งเสริมคุณภาพชีวิต												
2.1 กลยุทธ์ : ส่งเสริมอาชีพ สร้างการมีส่วนร่วมของทุกภาคส่วน												
(1) แผนงานสร้างความเข้มแข็งของชุมชน					6	180,000	6	180,000	6	180,000	18	540,000
(2) แผนงานการเกษตร					1	20,000	1	20,000	1	20,000	3	60,000
2.2 กลยุทธ์ : ส่งเสริมสนับสนุนการจัดการศึกษาให้ได้มาตรฐาน												
(1) แผนงานการศึกษา					5	5,630,000	5	5,630,000	5	5,630,000	15	16,890,000
(2) แผนงานอุตสาหกรรมและการโยธา			1	500,000	1	630,000	1	200,000			3	1,330,000
2.3 กลยุทธ์ : พัฒนาระบบบริการสาธารณสุขให้มีคุณภาพและได้มาตรฐาน												
(1) แผนงานสาธารณสุข					8	555,000	9	605,000	8	555,000	25	1,715,000
2.4 กลยุทธ์ : ส่งเสริมให้ประชาชนทุกกลุ่มได้เข้าถึงสิทธิสวัสดิการสังคมอย่างเท่าเทียมและทั่วถึง												
(1) แผนงานสังคมสงเคราะห์					4	140,000	4	140,000	4	140,000	12	420,000
(2) แผนงานงบกลาง					4	17,402,000	4	17,402,000	4	17,402,000	12	52,206,000
รวม	0	0	1	500000	29	24557000	30	24177000	28	23927000	88	73,161,000

ยุทธศาสตร์ กลยุทธ์ แผนงาน	ปี 2566		ปี 2567		ปี 2568		ปี 2569		ปี 2570		รวม 5 ปี	
	จำนวน โครงการ	งบประมาณ	จำนวน โครงการ	งบประมาณ	จำนวน โครงการ	งบประมาณ	จำนวน โครงการ	งบประมาณ	จำนวน โครงการ	งบประมาณ	จำนวน โครงการ	งบประมาณ
3 ยุทธศาสตร์การจัดระเบียบชุมชน/สังคมและการรักษาความสงบเรียบร้อย												
3.1 กลยุทธ์ : เพิ่มประสิทธิภาพในการรักษาความสงบเรียบร้อย การป้องกันและบรรเทาสาธารณภัย ความปลอดภัยในชีวิตและทรัพย์สิน												
(1) แผนงานรักษาความสงบภายใน					9	3,063,000	8	500,000	8	500,000	25	4,063,000
3.2 กลยุทธ์ : ป้องกันและแก้ไขปัญหาเสพติด												
(1) แผนงานรักษาความสงบภายใน					1	20,000	1	20,000	1	20,000	3	60,000
3.3 กลยุทธ์ : ส่งเสริมประชาธิปไตยและสนับสนุนการมีส่วนร่วมของประชาชนในการพัฒนาท้องถิ่น												
(1) แผนงานบริหารทั่วไป					2	40,000	2	40,000	2	40,000	6	120,000
3.4 กลยุทธ์ : พัฒนาประสิทธิภาพในการบริหารงานบุคลากรและการปฏิบัติงาน												
(1) แผนงานบริหารทั่วไป					1	20,000	1	20,000	1	20,000	3	60,000
(2) แผนงานอุตสาหกรรมและการโยธา					1	20,000						
รวม	0	0	0	0	14	3,163,000	12	580,000	12	580,000	37	4,303,000
4 ยุทธศาสตร์ด้านการวางแผนการส่งเสริมการลงทุนพาณิชย์ยกรรมและการท่องเที่ยว												
4.1 กลยุทธ์ : ส่งเสริมสนับสนุนการลงทุนและพัฒนาการท่องเที่ยว												
(1) แผนงานอุตสาหกรรมและการโยธา					1	400,000	1	500,000			2	900,000
(2) แผนงานการศาสนา วัฒนธรรม และนันทนาการ					3	700,000	1	100,000	1	100,000	5	900,000
รวม	0	0	0	0	4	1,100,000	2	600,000	1	100,000	7	1,800,000
5 ยุทธศาสตร์การบริหารจัดการและการอนุรักษ์ทรัพยากรธรรมชาติและสิ่งแวดล้อม												
5.1 กลยุทธ์ : ส่งเสริมการมีส่วนร่วมของประชาชนร่วมกับภาคเครือข่ายในการจัดการทรัพยากร ธรรมชาติและสิ่งแวดล้อม												
(1) แผนงานอุตสาหกรรมและการโยธา					2	1,000,000	2	1,000,000	2	1,000,000	6	3,000,000
(2) แผนงานการเกษตร					6	290,000	6	290,000	6	290,000	18	870,000
5.2 กลยุทธ์ : พัฒนาประสิทธิภาพในการจัดการปัญหาขยะมูลฝอยและสิ่งปฏิกูล												
(1) แผนงานเคหะและชุมชน					2	100,000	2	100,000	2	100,000	6	300,000
รวม	0	0	0	0	10	1,390,000	10	1,390,000	10	1,390,000	30	4,170,000

ยุทธศาสตร์ กลยุทธ์ แผนงาน	ปี 2566		ปี 2567		ปี 2568		ปี 2569		ปี 2570		รวม 5 ปี	
	จำนวน โครงการ	งบประมาณ	จำนวน โครงการ	งบประมาณ	จำนวน โครงการ	งบประมาณ	จำนวน โครงการ	งบประมาณ	จำนวน โครงการ	งบประมาณ	จำนวน โครงการ	งบประมาณ
6 ยุทธศาสตร์การส่งเสริมศิลปะ วัฒนธรรม จารีตประเพณี และภูมิปัญญาท้องถิ่น												
6.1 กลยุทธ์ : ส่งเสริม พิธี ศาสนา ศิลปวัฒนธรรมประเพณีและภูมิปัญญาท้องถิ่น												
(1) แผนงานการศึกษา วัฒนธรรม และนันทนาการ			1	4,501,000	6	440,000	6	440,000	6	440,000	19	5,821,000
6.2 กลยุทธ์ : ส่งเสริมพัฒนาการกีฬา และนันทนาการแก่เด็ก เยาวชน และประชาชน												
(1) แผนงานการศึกษา วัฒนธรรม และนันทนาการ					2	700,000	2	700,000	2	700,000	6	2,100,000
รวม	0	0	1	4,501,000	8	1,140,000	8	1,140,000	8	1,140,000	25	7,921,000
รวมทั้งหมด	0	0	18	11,851,000	116	56,923,000	118	51,887,000	105	45,927,000	356	166,568,000

บัญชีสรุปโครงการพัฒนา
แผนพัฒนาท้องถิ่น (พ.ศ.2566 – 2570) ทบทวน ครั้งที่ 1/2567
สำหรับ โครงการที่นำมาจากแผนพัฒนาหมู่บ้าน

บัญชีสรุปโครงการพัฒนา
 แผนพัฒนาท้องถิ่น (พ.ศ.2566 - 2570) ทบทวน ครั้งที่ 1/2567
 ที่นำมาจากแผนพัฒนาหมู่บ้าน
 องค์การบริหารส่วนตำบลเขาทะเล อำเภอสวี จังหวัดชุมพร

หมู่บ้าน	ปี 2566		ปี 2567		ปี 2568		ปี 2569		ปี 2570		รวม 5 ปี	
	จำนวนโครงการ	งบประมาณ	จำนวนโครงการ	งบประมาณ	จำนวนโครงการ	งบประมาณ	จำนวนโครงการ	งบประมาณ	จำนวนโครงการ	งบประมาณ	จำนวนโครงการ	งบประมาณ
หมู่ที่ 2 บ้านล่าง					3	230,000	4	560,000	3	130,000	10	920,000
รวม	0	0	0	0	3	230,000	4	560,000	3	130,000	10	920,000
หมู่ที่ 6 บ้านโพธิ์ทอง									1	500,000	1	500,000
รวม	0	0	0	0	0	0	0	0	1	500,000	1	500,000
รวมทั้งหมด	0	0	0	0	3	230,000	4	560,000	4	630,000	11	1,420,000

รายละเอียดโครงการพัฒนา
แผนพัฒนาท้องถิ่น (พ.ศ.2566 – 2570) ทบทวน ครั้งที่ 1/2567
สำหรับ โครงการที่องค์การบริหารส่วนตำบลเขาทะลุดำเนินการ

ที่	โครงการ	วัตถุประสงค์	เป้าหมาย (ผลผลิตโครงการ)	งบประมาณ					ตัวชี้วัด (KPI)	ผลลัพธ์ที่คาดว่าจะได้รับ	หน่วยงานรับผิดชอบ
				2566 (บาท)	2567 (บาท)	2568 (บาท)	2569 (บาท)	2570 (บาท)			
5	โครงการก่อสร้างถนนคอนกรีตเสริมเหล็ก หมู่ที่ 2 ซอยถ้ำธารลอดใหญ่	เพื่อให้ประชาชนในหมู่ที่ 2 มีถนนสำหรับการคมนาคมได้สะดวกรวดเร็ว	ก่อสร้างถนนคอนกรีตเสริมเหล็ก ซอยถ้ำธารลอดใหญ่ กว้าง 4 ม. ระยะทาง 160 ม. (รายละเอียดตามแบบแปลนที่ อบต.กำหนด)		490,000				ก่อสร้างถนนคอนกรีตเสริมเหล็ก จำนวน 1 สาย	การคมนาคมสัญจรของประชาชนสะดวกและปลอดภัย	กองช่าง
6	โครงการก่อสร้างถนนคอนกรีตเสริมเหล็ก หมู่ที่ 2 ซอยศิลปสำราญ	เพื่อให้ประชาชนในหมู่ที่ 2 มีถนนสำหรับการคมนาคมได้สะดวกรวดเร็ว	ก่อสร้างถนนคอนกรีตเสริมเหล็ก ซอยศิลปสำราญ กว้าง 4 ม. ระยะทาง 260 ม. - ปี 2568 ระยะทาง 130 ม. - ปี 2569 ระยะทาง 130 ม. (รายละเอียดตามแบบแปลนที่ อบต.กำหนด)			400,000	400,000		ก่อสร้างถนนคอนกรีตเสริมเหล็ก จำนวน 1 สาย	การคมนาคมสัญจรของประชาชนสะดวกและปลอดภัย	กองช่าง
7	โครงการก่อสร้างถนนคอนกรีตเสริมเหล็ก หมู่ที่ 2 ซอยมัน้เจริญ	เพื่อให้ประชาชนในหมู่ที่ 2 มีถนนสำหรับการคมนาคมได้สะดวกรวดเร็ว	ก่อสร้างถนนคอนกรีตเสริมเหล็ก ซอยมัน้เจริญ กว้าง 4 ม. ระยะทาง 130 ม. (รายละเอียดตามแบบแปลนที่ อบต.กำหนด)				400,000		ก่อสร้างถนนคอนกรีตเสริมเหล็ก จำนวน 1 สาย	การคมนาคมสัญจรของประชาชนสะดวกและปลอดภัย	กองช่าง
8	โครงการก่อสร้างถนนคอนกรีตเสริมเหล็ก หมู่ที่ 2 ซอยร่วมมิตร	เพื่อให้ประชาชนในหมู่ที่ 2 มีถนนสำหรับการคมนาคมได้สะดวกรวดเร็ว	ก่อสร้างถนนคอนกรีตเสริมเหล็ก ซอยร่วมมิตร กว้าง 4 ม. ระยะทาง 355 ม. - ปี 2567 ระยะทาง 145 ม. - ปี 2568 ระยะทาง 130 ม. - ปี 2569 ระยะทาง 80 ม. (รายละเอียดตามแบบแปลนที่ อบต.กำหนด)		450,000	400,000	250,000		ก่อสร้างถนนคอนกรีตเสริมเหล็ก จำนวน 1 สาย	การคมนาคมสัญจรของประชาชนสะดวกและปลอดภัย	กองช่าง
9	โครงการก่อสร้างถนนคอนกรีตเสริมเหล็ก หมู่ที่ 2 ซอยธงชัย	เพื่อให้ประชาชนในหมู่ที่ 2 มีถนนสำหรับการคมนาคมได้สะดวกรวดเร็ว	ก่อสร้างถนนคอนกรีตเสริมเหล็ก ซอยธงชัย กว้าง 4 ม. ระยะทาง 390 ม. - ปี 2568 ระยะทาง 130 ม. - ปี 2569 ระยะทาง 130 ม. - ปี 2570 ระยะทาง 130 ม. (รายละเอียดตามแบบแปลนที่ อบต.กำหนด)			400,000	400,000	400,000	ก่อสร้างถนนคอนกรีตเสริมเหล็ก จำนวน 1 สาย	การคมนาคมสัญจรของประชาชนสะดวกและปลอดภัย	กองช่าง

ที่	โครงการ	วัตถุประสงค์	เป้าหมาย (ผลผลิตโครงการ)	งบประมาณ					ตัวชี้วัด (KPI)	ผลลัพธ์ที่คาดว่าจะได้รับ	หน่วยงานรับผิดชอบ
				2566 (บาท)	2567 (บาท)	2568 (บาท)	2569 (บาท)	2570 (บาท)			
10	โครงการก่อสร้างถนนคอนกรีตเสริมเหล็ก หมู่ที่ 2 ซอยวันเพ็ญ	เพื่อให้ประชาชนในหมู่ที่ 2 มีถนนสำหรับใช้ในการคมนาคมได้สะดวกรวดเร็ว	ก่อสร้างถนนคอนกรีตเสริมเหล็ก ซอยวันเพ็ญ กว้าง 4 ม. ระยะทาง 390 ม. - ปี 2568 ระยะทาง 130 ม. - ปี 2569 ระยะทาง 130 ม. - ปี 2570 ระยะทาง 130 ม. (รายละเอียดตามแบบแปลนที่ อบต.กำหนด)			400,000	400,000	400,000	ก่อสร้างถนนคอนกรีตเสริมเหล็ก จำนวน 1 สาย	การคมนาคมสัญจรของประชาชนสะดวกและปลอดภัย	กองช่าง
11	โครงการก่อสร้างถนนคอนกรีตเสริมเหล็ก หมู่ที่ 2 ซอยศิลปชัย	เพื่อให้ประชาชนในหมู่ที่ 2 มีถนนสำหรับใช้ในการคมนาคมได้สะดวกรวดเร็ว	ก่อสร้างถนนคอนกรีตเสริมเหล็ก ซอยศิลปชัย กว้าง 4 ม. ระยะทาง 260 ม. - ปี 2568 ระยะทาง 130 ม. - ปี 2569 ระยะทาง 130 ม. (รายละเอียดตามแบบแปลนที่ อบต.กำหนด)			400,000	400,000		ก่อสร้างถนนคอนกรีตเสริมเหล็ก จำนวน 1 สาย	การคมนาคมสัญจรของประชาชนสะดวกและปลอดภัย	กองช่าง
12	โครงการก่อสร้างถนนคอนกรีตเสริมเหล็ก หมู่ที่ 2 ซอยคงเทพ	เพื่อให้ประชาชนในหมู่ที่ 2 มีถนนสำหรับใช้ในการคมนาคมได้สะดวกรวดเร็ว	ก่อสร้างถนนคอนกรีตเสริมเหล็ก ซอยคงเทพ กว้าง 4 ม. ระยะทาง 390 ม. - ปี 2568 ระยะทาง 130 ม. - ปี 2569 ระยะทาง 130 ม. - ปี 2570 ระยะทาง 130 ม. (รายละเอียดตามแบบแปลนที่ อบต.กำหนด)			400,000	400,000	400,000	ก่อสร้างถนนคอนกรีตเสริมเหล็ก จำนวน 1 สาย	การคมนาคมสัญจรของประชาชนสะดวกและปลอดภัย	กองช่าง
13	โครงการปรับปรุงถนนลูกรัง หมู่ที่ 3	เพื่อให้ประชาชนในหมู่ที่ 3 มีถนนสำหรับใช้ในการคมนาคมได้สะดวกรวดเร็ว	ปรับปรุงถนนลูกรัง ของหมู่ที่ 3 (รายละเอียดตามแบบแปลนที่ อบต.กำหนด)			400,000	400,000	400,000	ปรับปรุงถนนลูกรัง จำนวน 1 สาย	การคมนาคมสัญจรของประชาชนสะดวกและปลอดภัย	กองช่าง

ที่	โครงการ	วัตถุประสงค์	เป้าหมาย (ผลผลิตโครงการ)	งบประมาณ					ตัวชี้วัด (KPI)	ผลลัพธ์ที่คาดว่าจะได้รับ	หน่วยงานรับผิดชอบ
				2566 (บาท)	2567 (บาท)	2568 (บาท)	2569 (บาท)	2570 (บาท)			
14	โครงการก่อสร้างถนนคอนกรีตเสริมเหล็ก หมู่ที่ 3 ซอยดอยสายลม	เพื่อให้ประชาชนในหมู่ที่ 3 มีถนนสำหรับใช้ในการคมนาคมได้สะดวกรวดเร็ว	ก่อสร้างถนนคอนกรีตเสริมเหล็ก ซอยดอยสายลม กว้าง 4 ม. ระยะทาง 390 ม. - ปี 2568 ระยะทาง 130 ม. - ปี 2569 ระยะทาง 130 ม. - ปี 2570 ระยะทาง 130 ม. (รายละเอียดตามแบบแปลนที่ อบต.กำหนด)			400,000	400,000	400,000	ก่อสร้างถนนคอนกรีตเสริมเหล็ก จำนวน 1 สาย	การคมนาคมสัญจรของประชาชนสะดวกและปลอดภัย	กองช่าง
15	โครงการปรับปรุงถนนคอนกรีตเสริมเหล็ก หมู่ที่ 3 ซอยดอยสายลม	เพื่อให้ประชาชนในหมู่ที่ 3 มีถนนสำหรับใช้ในการคมนาคมที่ปลอดภัย ป้องกันน้ำกัดเซาะถนน	ปรับปรุงถนนคอนกรีตเสริมเหล็ก ซอยดอยสายลม 1 ช่องทาง กว้าง 2 ม ระยะทาง 10 ม. พร้อมเรียงหินใหญ่ ปิดทับด้วยปูนซีเมนต์ (รายละเอียดตามแบบแปลนที่ อบต.กำหนด)		200,000				ก่อสร้างถนนคอนกรีตเสริมเหล็ก จำนวน 1 สาย	การคมนาคมสัญจรของประชาชนสะดวกและปลอดภัย	กองช่าง
16	โครงการก่อสร้างถนนคอนกรีตเสริมเหล็ก หมู่ที่ 3 ซอยแหลมลุ่ม	เพื่อให้ประชาชนในหมู่ที่ 3 มีถนนสำหรับใช้ในการคมนาคมได้สะดวกรวดเร็ว	ก่อสร้างถนนคอนกรีตเสริมเหล็ก ซอยแหลมลุ่ม กว้าง 4 ม. ระยะทาง 170 ม. (รายละเอียดตามแบบแปลนที่ อบต.กำหนด)		490,000				ก่อสร้างถนนคอนกรีตเสริมเหล็ก จำนวน 1 สาย	การคมนาคมสัญจรของประชาชนสะดวกและปลอดภัย	กองช่าง
17	โครงการก่อสร้างถนนคอนกรีตเสริมเหล็ก หมู่ที่ 3 ซอยอ่าวฉานปริง	เพื่อให้ประชาชนในหมู่ที่ 3 มีถนนสำหรับใช้ในการคมนาคมได้สะดวกรวดเร็ว	ก่อสร้างถนนคอนกรีตเสริมเหล็ก ซอยอ่าวฉานปริง กว้าง 4 ม. ระยะทาง 130 ม. (รายละเอียดตามแบบแปลนที่ อบต.กำหนด)					400,000	ก่อสร้างถนนคอนกรีตเสริมเหล็ก จำนวน 1 สาย	การคมนาคมสัญจรของประชาชนสะดวกและปลอดภัย	กองช่าง
18	โครงการก่อสร้างถนนคอนกรีตเสริมเหล็ก หมู่ที่ 3 ซอยเขาทะเลพัฒนา 2	เพื่อให้ประชาชนในหมู่ที่ 3 มีถนนสำหรับใช้ในการคมนาคมได้สะดวกรวดเร็ว	ก่อสร้างถนนคอนกรีตเสริมเหล็ก ซอยเขาทะเลพัฒนา 2 กว้าง 4 ม. ระยะทาง 130 ม. (รายละเอียดตามแบบแปลนที่ อบต.กำหนด)				400,000		ก่อสร้างถนนคอนกรีตเสริมเหล็ก จำนวน 1 สาย	การคมนาคมสัญจรของประชาชนสะดวกและปลอดภัย	กองช่าง
19	โครงการก่อสร้างถนนคอนกรีตเสริมเหล็ก หมู่ที่ 3 ซอยแก่งนา	เพื่อให้ประชาชนในหมู่ที่ 3 มีถนนสำหรับใช้ในการคมนาคมได้สะดวกรวดเร็ว	ก่อสร้างถนนคอนกรีตเสริมเหล็ก ซอยแก่งนา กว้าง 4 ม. ระยะทาง 130 ม. (รายละเอียดตามแบบแปลนที่ อบต.กำหนด)			400,000			ก่อสร้างถนนคอนกรีตเสริมเหล็ก จำนวน 1 สาย	การคมนาคมสัญจรของประชาชนสะดวกและปลอดภัย	กองช่าง

ที่	โครงการ	วัตถุประสงค์	เป้าหมาย (ผลผลิตโครงการ)	งบประมาณ					ตัวชี้วัด (KPI)	ผลลัพธ์ที่คาดว่าจะได้รับ	หน่วยงานรับผิดชอบ
				2566 (บาท)	2567 (บาท)	2568 (บาท)	2569 (บาท)	2570 (บาท)			
20	โครงการก่อสร้างถนนคอนกรีตเสริมเหล็ก หมู่ที่ 3 ซอยดอยสายลม - ร่วมใจพัฒนา	เพื่อให้ประชาชนในหมู่ที่ 3 มีถนนสำหรับใช้ในการคมนาคมได้สะดวกรวดเร็ว	ก่อสร้างถนนคอนกรีตเสริมเหล็ก ซอยดอยสายลม - ร่วมใจพัฒนา กว้าง 4 ม. ระยะทาง 390 ม. - ปี 2568 ระยะทาง 130 ม. - ปี 2569 ระยะทาง 130 ม. - ปี 2570 ระยะทาง 130 ม. (รายละเอียดตามแบบแปลนที่ อบต.กำหนด)			400,000	400,000	400,000	ก่อสร้างถนนคอนกรีตเสริมเหล็ก จำนวน 1 สาย	การคมนาคมสัญจรของประชาชนสะดวกและปลอดภัย	กองช่าง
21	โครงการก่อสร้างท่อเหลี่ยมคอนกรีตเสริมเหล็ก หมู่ที่ 3 ซอยดอยสายลม-ร่วมใจพัฒนา	เพื่อให้ประชาชนในหมู่ที่ 3 มีถนนสำหรับใช้ในการคมนาคมได้สะดวกรวดเร็ว	ก่อสร้างท่อเหลี่ยมคอนกรีตเสริมเหล็ก ซอยดอยสายลม-ร่วมใจพัฒนา ขนาด 2 ช่องทาง จำนวน 1 จุด (รายละเอียดตามแบบแปลนที่ อบต.กำหนด)					500,000	ก่อสร้างท่อเหลี่ยมคอนกรีตเสริมเหล็ก จำนวน 1 จุด	การคมนาคมสัญจรของประชาชนสะดวกและปลอดภัย	กองช่าง
22	โครงการก่อสร้างท่อเหลี่ยมคอนกรีตเสริมเหล็ก หมู่ที่ 3 ซอยดอยสายลม	เพื่อให้ประชาชนในหมู่ที่ 3 มีถนนสำหรับใช้ในการคมนาคมได้สะดวกรวดเร็ว	ก่อสร้างท่อเหลี่ยมคอนกรีตเสริมเหล็ก ซอยดอยสายลม ขนาด 2 ช่องทาง จำนวน 1 จุด (รายละเอียดตามแบบแปลนที่ อบต.กำหนด)				500,000		ก่อสร้างท่อเหลี่ยมคอนกรีตเสริมเหล็ก จำนวน 1 จุด	การคมนาคมสัญจรของประชาชนสะดวกและปลอดภัย	กองช่าง
23	โครงการปรับปรุงถนนลูกรัง หมู่ที่ 4	เพื่อให้ประชาชนในหมู่ที่ 4 มีถนนสำหรับใช้ในการคมนาคมได้สะดวกรวดเร็ว	ปรับปรุงถนนลูกรัง ของหมู่ที่ 4 (รายละเอียดตามแบบแปลนที่ อบต.กำหนด)			400,000	400,000	400,000	ปรับปรุงถนนลูกรัง จำนวน 1 สาย	การคมนาคมสัญจรของประชาชนสะดวกและปลอดภัย	กองช่าง
24	โครงการก่อสร้างถนนคอนกรีตเสริมเหล็ก หมู่ที่ 4 ซอยถ้ำธารลอดน้อย	เพื่อให้ประชาชนในหมู่ที่ 4 มีถนนสำหรับใช้ในการคมนาคมได้สะดวกรวดเร็ว	ก่อสร้างถนนคอนกรีตเสริมเหล็ก ซอยถ้ำธารลอดน้อย กว้าง 4 ม. ระยะทาง 290 ม. - ปี 2567 ระยะทาง 160 ม. - ปี 2568 ระยะทาง 130 ม. (รายละเอียดตามแบบแปลนที่ อบต.กำหนด)		490,000	400,000			ก่อสร้างถนนคอนกรีตเสริมเหล็ก จำนวน 1 สาย	การคมนาคมสัญจรของประชาชนสะดวกและปลอดภัย	กองช่าง

ที่	โครงการ	วัตถุประสงค์	เป้าหมาย (ผลผลิตโครงการ)	งบประมาณ					ตัวชี้วัด (KPI)	ผลลัพธ์ที่คาดว่าจะได้รับ	หน่วยงานรับผิดชอบ
				2566 (บาท)	2567 (บาท)	2568 (บาท)	2569 (บาท)	2570 (บาท)			
25	โครงการก่อสร้างถนนคอนกรีตเสริมเหล็ก หมู่ที่ 4 ซอยอำนวยการ	เพื่อให้ประชาชนในหมู่ที่ 4 มีถนนสำหรับการคมนาคมได้สะดวกรวดเร็ว	ก่อสร้างถนนคอนกรีตเสริมเหล็ก ซอยอำนวยการ กว้าง 4 ม. ระยะทาง 130 ม. (รายละเอียดตามแบบแปลนที่ อบต.กำหนด)				400,000		ก่อสร้างถนนคอนกรีตเสริมเหล็ก จำนวน 1 สาย	การคมนาคมสัญจรของประชาชนสะดวกและปลอดภัย	กองช่าง
26	โครงการก่อสร้างถนนคอนกรีตเสริมเหล็ก หมู่ที่ 4 ซอยจำเนียร	เพื่อให้ประชาชนในหมู่ที่ 4 มีถนนสำหรับการคมนาคมได้สะดวกรวดเร็ว	ก่อสร้างถนนคอนกรีตเสริมเหล็ก ซอยจำเนียร กว้าง 4 ม. ระยะทาง 130 ม. (รายละเอียดตามแบบแปลนที่ อบต.กำหนด)				400,000	450,000	ก่อสร้างถนนคอนกรีตเสริมเหล็ก จำนวน 1 สาย	การคมนาคมสัญจรของประชาชนสะดวกและปลอดภัย	กองช่าง
27	โครงการก่อสร้างถนนคอนกรีตเสริมเหล็ก หมู่ที่ 4 ซอยป่าม่วง - สำนักสงฆ์ถ้ำน้ำทิพย์	เพื่อให้ประชาชนในหมู่ที่ 4 มีถนนสำหรับการคมนาคมได้สะดวกรวดเร็ว	ก่อสร้างถนนคอนกรีตเสริมเหล็ก ซอยป่าม่วง - สำนักสงฆ์ถ้ำน้ำทิพย์ กว้าง 4 ม. ระยะทาง 100 ม. (รายละเอียดตามแบบแปลนที่ อบต.กำหนด)			300,000			ก่อสร้างถนนคอนกรีตเสริมเหล็ก จำนวน 1 สาย	การคมนาคมสัญจรของประชาชนสะดวกและปลอดภัย	กองช่าง
28	โครงการก่อสร้างท่อเหลี่ยมคอนกรีตเสริมเหล็ก หมู่ที่ 4 ซอยป่าม่วง - สำนักสงฆ์ถ้ำน้ำทิพย์	เพื่อให้ประชาชนในหมู่ที่ 4 มีถนนสำหรับการคมนาคมได้สะดวกรวดเร็ว	ก่อสร้างท่อเหลี่ยมคอนกรีตเสริมเหล็ก ซอยป่าม่วง - สำนักสงฆ์ถ้ำน้ำทิพย์ ขนาด 2 ช่องทาง จำนวน 1 จุด (รายละเอียดตามแบบแปลนที่ อบต.กำหนด)					500,000	ก่อสร้างท่อเหลี่ยมคอนกรีตเสริมเหล็ก จำนวน 1 จุด	การคมนาคมสัญจรของประชาชนสะดวกและปลอดภัย	กองช่าง
29	โครงการก่อสร้างถนนคอนกรีตเสริมเหล็ก หมู่ที่ 4 ซอยตาส่อง	เพื่อให้ประชาชนในหมู่ที่ 4 มีถนนสำหรับการคมนาคมได้สะดวกรวดเร็ว	ก่อสร้างถนนคอนกรีตเสริมเหล็ก ซอยตาส่อง กว้าง 4 ม. ระยะทาง 130 ม. (รายละเอียดตามแบบแปลนที่ อบต.กำหนด)				400,000		ก่อสร้างถนนคอนกรีตเสริมเหล็ก จำนวน 1 สาย	การคมนาคมสัญจรของประชาชนสะดวกและปลอดภัย	กองช่าง
30	โครงการปรับปรุงถนนลูกรัง หมู่ที่ 5	เพื่อให้ประชาชนในหมู่ที่ 5 มีถนนสำหรับการคมนาคมได้สะดวกรวดเร็ว	ปรับปรุงถนนลูกรัง ของหมู่ที่ 5 (รายละเอียดตามแบบแปลนที่ อบต.กำหนด)			400,000	400,000	400,000	ปรับปรุงถนนลูกรัง จำนวน 1 สาย	การคมนาคมสัญจรของประชาชนสะดวกและปลอดภัย	กองช่าง
31	โครงการก่อสร้างถนนคอนกรีตเสริมเหล็ก หมู่ที่ 5 ซอยการุณสัมพันธ์	เพื่อให้ประชาชนในหมู่ที่ 5 มีถนนสำหรับการคมนาคมได้สะดวกรวดเร็ว	ก่อสร้างถนนคอนกรีตเสริมเหล็ก ซอยการุณสัมพันธ์ กว้าง 4 ม. ระยะทาง 130 ม. (รายละเอียดตามแบบแปลนที่ อบต.กำหนด)				400,000		ก่อสร้างถนนคอนกรีตเสริมเหล็ก จำนวน 1 สาย	การคมนาคมสัญจรของประชาชนสะดวกและปลอดภัย	กองช่าง

ที่	โครงการ	วัตถุประสงค์	เป้าหมาย (ผลผลิตโครงการ)	งบประมาณ					ตัวชี้วัด (KPI)	ผลลัพธ์ที่คาดว่าจะได้รับ	หน่วยงานรับผิดชอบ
				2566 (บาท)	2567 (บาท)	2568 (บาท)	2569 (บาท)	2570 (บาท)			
32	โครงการก่อสร้างถนนคอนกรีตเสริมเหล็ก หมู่ที่ 5 ซอยแพรกซ้าย	เพื่อให้ประชาชนในหมู่ที่ 5 มีถนนสำหรับการคมนาคมได้สะดวกรวดเร็ว	ก่อสร้างถนนคอนกรีตเสริมเหล็ก ซอยแพรกซ้าย กว้าง 4 ม. ระยะทาง 260 ม. - ปี 2568 ระยะทาง 130 ม. - ปี 2569 ระยะทาง 130 ม. (รายละเอียดตามแบบแปลนที่ อบต.กำหนด)			400,000	400,000		ก่อสร้างถนนคอนกรีตเสริมเหล็ก จำนวน 1 สาย	การคมนาคมสัญจรของประชาชนสะดวกและปลอดภัย	กองช่าง
33	โครงการก่อสร้างถนนคอนกรีตเสริมเหล็ก หมู่ที่ 5 ซอยสองพี่น้อง	เพื่อให้ประชาชนในหมู่ที่ 5 มีถนนสำหรับการคมนาคมได้สะดวกรวดเร็ว	ก่อสร้างถนนคอนกรีตเสริมเหล็ก ซอยสองพี่น้อง กว้าง 4 ม. ระยะทาง 130 ม. (รายละเอียดตามแบบแปลนที่ อบต.กำหนด)			400,000			ก่อสร้างถนนคอนกรีตเสริมเหล็ก จำนวน 1 สาย	การคมนาคมสัญจรของประชาชนสะดวกและปลอดภัย	กองช่าง
34	โครงการก่อสร้างถนนคอนกรีตเสริมเหล็ก หมู่ที่ 5 ซอยห้วยชิงช้า	เพื่อให้ประชาชนในหมู่ที่ 5 มีถนนสำหรับการคมนาคมได้สะดวกรวดเร็ว	ก่อสร้างถนนคอนกรีตเสริมเหล็ก ซอยห้วยชิงช้า กว้าง 5 ม. ระยะทาง 395 ม. - ปี 2567 ระยะทาง 135 ม. - ปี 2568 ระยะทาง 130 ม. - ปี 2569 ระยะทาง 130 ม. (รายละเอียดตามแบบแปลนที่ อบต.กำหนด)		490,000	450,000	450,000		ก่อสร้างถนนคอนกรีตเสริมเหล็ก จำนวน 1 สาย	การคมนาคมสัญจรของประชาชนสะดวกและปลอดภัย	กองช่าง
35	โครงการก่อสร้างถนนคอนกรีตเสริมเหล็ก หมู่ที่ 5 ซอยรักดี	เพื่อให้ประชาชนในหมู่ที่ 5 มีถนนสำหรับการคมนาคมได้สะดวกรวดเร็ว	ก่อสร้างถนนคอนกรีตเสริมเหล็ก ซอยรักดี กว้าง 4 ม. ระยะทาง 130 ม. (รายละเอียดตามแบบแปลนที่ อบต.กำหนด)				400,000		ก่อสร้างถนนคอนกรีตเสริมเหล็ก จำนวน 1 สาย	การคมนาคมสัญจรของประชาชนสะดวกและปลอดภัย	กองช่าง
36	โครงการก่อสร้างท่อเหลี่ยมคอนกรีตเสริมเหล็ก หมู่ที่ 5 สาย สปก.ห้วยกลาง-ปาม่วง	เพื่อให้ประชาชนในหมู่ที่ 5 มีถนนสำหรับการคมนาคมได้สะดวกรวดเร็ว	ก่อสร้างท่อเหลี่ยมคอนกรีตเสริมเหล็ก หมู่ที่ 5 สาย สปก.ห้วยกลาง-ปาม่วง จำนวน 1 จุด (รายละเอียดตามแบบแปลนที่ อบต.กำหนด)			500,000			ก่อสร้างท่อเหลี่ยมคอนกรีตเสริมเหล็ก จำนวน 1 จุด	การคมนาคมสัญจรของประชาชนสะดวกและปลอดภัย	กองช่าง

ที่	โครงการ	วัตถุประสงค์	เป้าหมาย (ผลผลิตโครงการ)	งบประมาณ					ตัวชี้วัด (KPI)	ผลลัพธ์ที่คาดว่าจะได้รับ	หน่วยงานรับผิดชอบ
				2566 (บาท)	2567 (บาท)	2568 (บาท)	2569 (บาท)	2570 (บาท)			
37	โครงการปรับปรุงถนนลูกรัง หมู่ที่ 6	เพื่อให้ประชาชนในหมู่ที่ 6 มีถนนสำหรับใช้ในการคมนาคมได้สะดวกรวดเร็ว	ปรับปรุงถนนลูกรัง ของหมู่ที่ 6 (รายละเอียดตามแบบแปลนที่ อบต.กำหนด)			400,000	400,000	400,000	ปรับปรุงถนนลูกรัง จำนวน 1 สาย	การคมนาคมสัญจรของประชาชนสะดวกและปลอดภัย	กองช่าง
38	โครงการก่อสร้างถนนคอนกรีตเสริมเหล็ก หมู่ที่ 6 ซอยอุดมสุข	เพื่อให้ประชาชนในหมู่ที่ 6 มีถนนสำหรับใช้ในการคมนาคมได้สะดวกรวดเร็ว	ก่อสร้างถนนคอนกรีตเสริมเหล็ก ซอยอุดมสุข กว้าง 4 ม. ระยะทาง 130 ม. (รายละเอียดตามแบบแปลนที่ อบต.กำหนด)					400,000	ก่อสร้างถนนคอนกรีตเสริมเหล็ก จำนวน 1 สาย	การคมนาคมสัญจรของประชาชนสะดวกและปลอดภัย	กองช่าง
39	โครงการก่อสร้างถนนคอนกรีตเสริมเหล็ก หมู่ที่ 6 ซอยร่มไทร	เพื่อให้ประชาชนในหมู่ที่ 6 มีถนนสำหรับใช้ในการคมนาคมได้สะดวกรวดเร็ว	ก่อสร้างถนนคอนกรีตเสริมเหล็ก ซอยร่มไทร กว้าง 4 ม. ระยะทาง 160 ม. (รายละเอียดตามแบบแปลนที่ อบต.กำหนด)		490,000				ก่อสร้างถนนคอนกรีตเสริมเหล็ก จำนวน 1 สาย	การคมนาคมสัญจรของประชาชนสะดวกและปลอดภัย	กองช่าง
40	โครงการก่อสร้างถนนคอนกรีตเสริมเหล็ก หมู่ที่ 6 ซอยชำนาญ	เพื่อให้ประชาชนในหมู่ที่ 6 มีถนนสำหรับใช้ในการคมนาคมได้สะดวกรวดเร็ว	ก่อสร้างถนนคอนกรีตเสริมเหล็ก ซอยชำนาญ กว้าง 4 ม. ระยะทาง 130 ม. (รายละเอียดตามแบบแปลนที่ อบต.กำหนด)				400,000		ก่อสร้างถนนคอนกรีตเสริมเหล็ก จำนวน 1 สาย	การคมนาคมสัญจรของประชาชนสะดวกและปลอดภัย	กองช่าง
41	โครงการก่อสร้างถนนคอนกรีตเสริมเหล็ก หมู่ที่ 6 ซอยถ้ำประกายเพชร	เพื่อให้ประชาชนในหมู่ที่ 6 มีถนนสำหรับใช้ในการคมนาคมได้สะดวกรวดเร็ว	ก่อสร้างถนนคอนกรีตเสริมเหล็ก ซอยถ้ำประกายเพชร กว้าง 4 ม. ระยะทาง 130 ม. (รายละเอียดตามแบบแปลนที่ อบต.กำหนด)					400,000	ก่อสร้างถนนคอนกรีตเสริมเหล็ก จำนวน 1 สาย	การคมนาคมสัญจรของประชาชนสะดวกและปลอดภัย	กองช่าง
42	โครงการก่อสร้างถนนคอนกรีตเสริมเหล็ก หมู่ที่ 6 ซอยศรีประเวศ	เพื่อให้ประชาชนในหมู่ที่ 6 มีถนนสำหรับใช้ในการคมนาคมได้สะดวกรวดเร็ว	ก่อสร้างถนนคอนกรีตเสริมเหล็ก ซอยศรีประเวศ กว้าง 4 ม. ระยะทาง 130 ม. (รายละเอียดตามแบบแปลนที่ อบต.กำหนด)					400,000	ก่อสร้างถนนคอนกรีตเสริมเหล็ก จำนวน 1 สาย	การคมนาคมสัญจรของประชาชนสะดวกและปลอดภัย	กองช่าง
43	โครงการก่อสร้างถนนคอนกรีตเสริมเหล็ก หมู่ที่ 6 ซอยโพธิ์ทอง	เพื่อให้ประชาชนในหมู่ที่ 6 มีถนนสำหรับใช้ในการคมนาคมได้สะดวกรวดเร็ว	ก่อสร้างถนนคอนกรีตเสริมเหล็ก ซอยโพธิ์ทอง กว้าง 4 ม. ระยะทาง 130 ม. (รายละเอียดตามแบบแปลนที่ อบต.กำหนด)			400,000			ก่อสร้างถนนคอนกรีตเสริมเหล็ก จำนวน 1 สาย	การคมนาคมสัญจรของประชาชนสะดวกและปลอดภัย	กองช่าง

ที่	โครงการ	วัตถุประสงค์	เป้าหมาย (ผลผลิตโครงการ)	งบประมาณ					ตัวชี้วัด (KPI)	ผลลัพธ์ที่คาดว่าจะได้รับ	หน่วยงานรับผิดชอบ
				2566 (บาท)	2567 (บาท)	2568 (บาท)	2569 (บาท)	2570 (บาท)			
44	โครงการก่อสร้างถนนคอนกรีตเสริมเหล็ก หมู่ที่ 6 ซอยเมตตา	เพื่อให้ประชาชนในหมู่ที่ 6 มีถนนสำหรับใช้ในการคมนาคมได้สะดวกรวดเร็ว	ก่อสร้างถนนคอนกรีตเสริมเหล็ก ซอยเมตตา กว้าง 4 ม. ระยะทาง 130 ม. (รายละเอียดตามแบบแปลนที่ อบต.กำหนด)					400,000	ก่อสร้างถนนคอนกรีตเสริมเหล็ก จำนวน 1 สาย	การคมนาคมสัญจรของประชาชนสะดวกและปลอดภัย	กองช่าง
45	โครงการปรับปรุงถนนลูกรัง หมู่ที่ 7	เพื่อให้ประชาชนในหมู่ที่ 7 มีถนนสำหรับใช้ในการคมนาคมได้สะดวกรวดเร็ว	ปรับปรุงถนนลูกรัง ของหมู่ที่ 7 (รายละเอียดตามแบบแปลนที่ อบต.กำหนด)			400,000	400,000	400,000	ปรับปรุงถนนลูกรัง จำนวน 1 สาย	การคมนาคมสัญจรของประชาชนสะดวกและปลอดภัย	กองช่าง
46	โครงการก่อสร้างถนนคอนกรีตเสริมเหล็ก หมู่ที่ 7 ซอยสันติ 1	เพื่อให้ประชาชนในหมู่ที่ 7 มีถนนสำหรับใช้ในการคมนาคมได้สะดวกรวดเร็ว	ก่อสร้างถนนคอนกรีตเสริมเหล็ก ซอยสันติ 1 กว้าง 4 ม. ระยะทาง 130 ม. (รายละเอียดตามแบบแปลนที่ อบต.กำหนด)				400,000		ก่อสร้างถนนคอนกรีตเสริมเหล็ก จำนวน 1 สาย	การคมนาคมสัญจรของประชาชนสะดวกและปลอดภัย	กองช่าง
47	โครงการก่อสร้างถนนคอนกรีตเสริมเหล็ก หมู่ที่ 7 ซอยสันติ 3	เพื่อให้ประชาชนในหมู่ที่ 7 มีถนนสำหรับใช้ในการคมนาคมได้สะดวกรวดเร็ว	ก่อสร้างถนนคอนกรีตเสริมเหล็ก ซอยสันติ 3 กว้าง 4 ม. ระยะทาง 130 ม. (รายละเอียดตามแบบแปลนที่ อบต.กำหนด)			400,000			ก่อสร้างถนนคอนกรีตเสริมเหล็ก จำนวน 1 สาย	การคมนาคมสัญจรของประชาชนสะดวกและปลอดภัย	กองช่าง
48	โครงการก่อสร้างถนนคอนกรีตเสริมเหล็ก หมู่ที่ 7 ซอยสันติ 5	เพื่อให้ประชาชนในหมู่ที่ 7 มีถนนสำหรับใช้ในการคมนาคมได้สะดวกรวดเร็ว	ก่อสร้างถนนคอนกรีตเสริมเหล็ก ซอยสันติ 5 กว้าง 4 ม. ระยะทาง 130 ม. (รายละเอียดตามแบบแปลนที่ อบต.กำหนด)					400,000	ก่อสร้างถนนคอนกรีตเสริมเหล็ก จำนวน 1 สาย	การคมนาคมสัญจรของประชาชนสะดวกและปลอดภัย	กองช่าง
49	โครงการก่อสร้างถนนคอนกรีตเสริมเหล็ก หมู่ที่ 7 ซอยผาแดง	เพื่อให้ประชาชนในหมู่ที่ 7 มีถนนสำหรับใช้ในการคมนาคมได้สะดวกรวดเร็ว	ก่อสร้างถนนคอนกรีตเสริมเหล็ก ซอยผาแดง กว้าง 4 ม. ระยะทาง 160 ม. (รายละเอียดตามแบบแปลนที่ อบต.กำหนด)		490,000				ก่อสร้างถนนคอนกรีตเสริมเหล็ก จำนวน 1 สาย	การคมนาคมสัญจรของประชาชนสะดวกและปลอดภัย	กองช่าง
50	โครงการก่อสร้างถนนคอนกรีตเสริมเหล็ก หมู่ที่ 7 ซอยทรัพย์เจริญ	เพื่อให้ประชาชนในหมู่ที่ 7 มีถนนสำหรับใช้ในการคมนาคมได้สะดวกรวดเร็ว	ก่อสร้างถนนคอนกรีตเสริมเหล็ก ซอยทรัพย์เจริญ กว้าง 4 ม. ระยะทาง 130 ม. (รายละเอียดตามแบบแปลนที่ อบต.กำหนด)				400,000		ก่อสร้างถนนคอนกรีตเสริมเหล็ก จำนวน 1 สาย	การคมนาคมสัญจรของประชาชนสะดวกและปลอดภัย	กองช่าง

ที่	โครงการ	วัตถุประสงค์	เป้าหมาย (ผลผลิตโครงการ)	งบประมาณ					ตัวชี้วัด (KPI)	ผลลัพธ์ที่คาดว่าจะได้รับ	หน่วยงานรับผิดชอบ
				2566 (บาท)	2567 (บาท)	2568 (บาท)	2569 (บาท)	2570 (บาท)			
51	โครงการก่อสร้างถนนคอนกรีตเสริมเหล็ก หมู่ที่ 7 ซอยคำปอน	เพื่อให้ประชาชนในหมู่ที่ 7 มีถนนสำหรับใช้ในการคมนาคมได้สะดวกรวดเร็ว	ก่อสร้างถนนคอนกรีตเสริมเหล็ก ซอยคำปอน กว้าง 4 ม. ระยะทาง 130 ม. (รายละเอียดตามแบบแปลนที่ อบต.กำหนด)					400,000	ก่อสร้างถนนคอนกรีตเสริมเหล็ก จำนวน 1 สาย	การคมนาคมสัญจรของประชาชนสะดวกและปลอดภัย	กองช่าง
52	โครงการก่อสร้างถนนคอนกรีตเสริมเหล็ก หมู่ที่ 7 ซอยขอนแก่น	เพื่อให้ประชาชนในหมู่ที่ 7 มีถนนสำหรับใช้ในการคมนาคมได้สะดวกรวดเร็ว	ก่อสร้างถนนคอนกรีตเสริมเหล็ก ซอยขอนแก่น กว้าง 4 ม. ระยะทาง 130 ม. (รายละเอียดตามแบบแปลนที่ อบต.กำหนด)				400,000		ก่อสร้างถนนคอนกรีตเสริมเหล็ก จำนวน 1 สาย	การคมนาคมสัญจรของประชาชนสะดวกและปลอดภัย	กองช่าง
53	โครงการก่อสร้างถนนคอนกรีตเสริมเหล็ก หมู่ที่ 7 สาย สปก.ห้วยกลาง-ปาม่วง	เพื่อให้ประชาชนในหมู่ที่ 7 มีถนนสำหรับใช้ในการคมนาคมได้สะดวกรวดเร็ว	ก่อสร้างถนนคอนกรีตเสริมเหล็ก สาย สปก.ห้วยกลาง-ปาม่วง กว้าง 5 ม. ระยะทาง 261 ม. - ปี 2567 ระยะทาง 131 ม. - ปี 2568 ระยะทาง 130 ม. (รายละเอียดตามแบบแปลนที่ อบต.กำหนด)		490,000	400,000			ก่อสร้างถนนคอนกรีตเสริมเหล็ก จำนวน 1 สาย	การคมนาคมสัญจรของประชาชนสะดวกและปลอดภัย	กองช่าง
54	โครงการปรับปรุงถนนลูกรัง หมู่ที่ 8	เพื่อให้ประชาชนในหมู่ที่ 8 มีถนนสำหรับใช้ในการคมนาคมได้สะดวกรวดเร็ว	ปรับปรุงถนนลูกรัง ของหมู่ที่ 8 (รายละเอียดตามแบบแปลนที่ อบต.กำหนด)			400,000	400,000	400,000	ปรับปรุงถนนลูกรัง จำนวน 1 สาย	การคมนาคมสัญจรของประชาชนสะดวกและปลอดภัย	กองช่าง
55	โครงการก่อสร้างถนนคอนกรีตเสริมเหล็ก หมู่ที่ 8 ซอยเขาหลัก	เพื่อให้ประชาชนในหมู่ที่ 8 มีถนนสำหรับใช้ในการคมนาคมได้สะดวกรวดเร็ว	ก่อสร้างถนนคอนกรีตเสริมเหล็ก ซอยเขาหลัก กว้าง 4 ม. ระยะทาง 130 ม. (รายละเอียดตามแบบแปลนที่ อบต.กำหนด)			400,000			ก่อสร้างถนนคอนกรีตเสริมเหล็ก จำนวน 1 สาย	การคมนาคมสัญจรของประชาชนสะดวกและปลอดภัย	กองช่าง
56	โครงการก่อสร้างถนนคอนกรีตเสริมเหล็ก หมู่ที่ 8 ซอยเวรดี	เพื่อให้ประชาชนในหมู่ที่ 8 มีถนนสำหรับใช้ในการคมนาคมได้สะดวกรวดเร็ว	ก่อสร้างถนนคอนกรีตเสริมเหล็ก ซอยเวรดี กว้าง 4 ม. ระยะทาง 130 ม. (รายละเอียดตามแบบแปลนที่ อบต.กำหนด)				400,000		ก่อสร้างถนนคอนกรีตเสริมเหล็ก จำนวน 1 สาย	การคมนาคมสัญจรของประชาชนสะดวกและปลอดภัย	กองช่าง

ที่	โครงการ	วัตถุประสงค์	เป้าหมาย (ผลผลิตโครงการ)	งบประมาณ					ตัวชี้วัด (KPI)	ผลลัพธ์ที่คาดว่าจะได้รับ	หน่วยงานรับผิดชอบ
				2566 (บาท)	2567 (บาท)	2568 (บาท)	2569 (บาท)	2570 (บาท)			
57	โครงการก่อสร้างถนนคอนกรีตเสริมเหล็ก หมู่ที่ 8 ซอยควนยาง	เพื่อให้ประชาชนในหมู่ที่ 8 มีถนนสำหรับการคมนาคมได้สะดวกรวดเร็ว	ก่อสร้างถนนคอนกรีตเสริมเหล็ก ซอยควนยาง กว้าง 4 ม. ระยะทาง 130 ม. (รายละเอียดตามแบบแปลนที่ อบต.กำหนด)			400,000			ก่อสร้างถนนคอนกรีตเสริมเหล็ก จำนวน 1 สาย	การคมนาคมสัญจรของประชาชนสะดวกและปลอดภัย	กองช่าง
58	โครงการก่อสร้างถนนคอนกรีตเสริมเหล็ก หมู่ที่ 8 ซอยปาม่วง - น้ำชล	เพื่อให้ประชาชนในหมู่ที่ 8 มีถนนสำหรับการคมนาคมได้สะดวกรวดเร็ว	ก่อสร้างถนนคอนกรีตเสริมเหล็ก ซอยปาม่วง - น้ำชล กว้าง 5 ม. ระยะทาง 131 ม. (รายละเอียดตามแบบแปลนที่ อบต.กำหนด)		490,000				ก่อสร้างถนนคอนกรีตเสริมเหล็ก จำนวน 1 สาย	การคมนาคมสัญจรของประชาชนสะดวกและปลอดภัย	กองช่าง
59	โครงการก่อสร้างถนนคอนกรีตเสริมเหล็ก หมู่ที่ 8 ซอย 35	เพื่อให้ประชาชนในหมู่ที่ 8 มีถนนสำหรับการคมนาคมได้สะดวกรวดเร็ว	ก่อสร้างถนนคอนกรีตเสริมเหล็ก ซอย 35 กว้าง 4 ม. ระยะทาง 130 ม. (รายละเอียดตามแบบแปลนที่ อบต.กำหนด)			400,000			ก่อสร้างถนนคอนกรีตเสริมเหล็ก จำนวน 1 สาย	การคมนาคมสัญจรของประชาชนสะดวกและปลอดภัย	กองช่าง
60	โครงการก่อสร้างถนนคอนกรีตเสริมเหล็ก หมู่ที่ 8 ซอยเทพนิมิตร	เพื่อให้ประชาชนในหมู่ที่ 8 มีถนนสำหรับการคมนาคมได้สะดวกรวดเร็ว	ก่อสร้างถนนคอนกรีตเสริมเหล็ก ซอยเทพนิมิตร กว้าง 4 ม. ระยะทาง 130 ม. (รายละเอียดตามแบบแปลนที่ อบต.กำหนด)					400,000	ก่อสร้างถนนคอนกรีตเสริมเหล็ก จำนวน 1 สาย	การคมนาคมสัญจรของประชาชนสะดวกและปลอดภัย	กองช่าง
61	โครงการก่อสร้างถนนคอนกรีตเสริมเหล็ก หมู่ที่ 8 ซอยสุขแสงชัย	เพื่อให้ประชาชนในหมู่ที่ 8 มีถนนสำหรับการคมนาคมได้สะดวกรวดเร็ว	ก่อสร้างถนนคอนกรีตเสริมเหล็ก ซอยสุขแสงชัย กว้าง 4 ม. ระยะทาง 130 ม. (รายละเอียดตามแบบแปลนที่ อบต.กำหนด)				400,000		ก่อสร้างถนนคอนกรีตเสริมเหล็ก จำนวน 1 สาย	การคมนาคมสัญจรของประชาชนสะดวกและปลอดภัย	กองช่าง
62	โครงการก่อสร้างถนนคอนกรีตเสริมเหล็ก หมู่ที่ 8 ซอยอำนาจ	เพื่อให้ประชาชนในหมู่ที่ 8 มีถนนสำหรับการคมนาคมได้สะดวกรวดเร็ว	ก่อสร้างถนนคอนกรีตเสริมเหล็ก ซอยอำนาจ กว้าง 4 ม. ระยะทาง 130 ม. (รายละเอียดตามแบบแปลนที่ อบต.กำหนด)			400,000			ก่อสร้างถนนคอนกรีตเสริมเหล็ก จำนวน 1 สาย	การคมนาคมสัญจรของประชาชนสะดวกและปลอดภัย	กองช่าง
63	โครงการก่อสร้างถนนคอนกรีตเสริมเหล็ก หมู่ที่ 8 ซอยอำนาจ-วัดถ้ำฤๅษี	เพื่อให้ประชาชนในหมู่ที่ 8 มีถนนสำหรับการคมนาคมได้สะดวกรวดเร็ว	ก่อสร้างถนนคอนกรีตเสริมเหล็ก ซอยอำนาจ-วัดถ้ำฤๅษี กว้าง 4 ม. ระยะทาง 130 ม. (รายละเอียดตามแบบแปลนที่ อบต.กำหนด)				400,000		ก่อสร้างถนนคอนกรีตเสริมเหล็ก จำนวน 1 สาย	การคมนาคมสัญจรของประชาชนสะดวกและปลอดภัย	กองช่าง

ที่	โครงการ	วัตถุประสงค์	เป้าหมาย (ผลผลิตโครงการ)	งบประมาณ					ตัวชี้วัด (KPI)	ผลลัพธ์ที่คาดว่าจะได้รับ	หน่วยงานรับผิดชอบ
				2566 (บาท)	2567 (บาท)	2568 (บาท)	2569 (บาท)	2570 (บาท)			
64	โครงการก่อสร้างถนนคอนกรีตเสริมเหล็ก หมู่ที่ 8 ซอยหนองคาย	เพื่อให้ประชาชนในหมู่ที่ 8 มีถนนสำหรับการคมนาคมได้สะดวกรวดเร็ว	ก่อสร้างถนนคอนกรีตเสริมเหล็ก ซอยหนองคาย กว้าง 4 ม. ระยะทาง 130 ม. (รายละเอียดตามแบบแปลนที่ อบต.กำหนด)					400,000	ก่อสร้างถนนคอนกรีตเสริมเหล็ก จำนวน 1 สาย	การคมนาคมสัญจรของประชาชนสะดวกและปลอดภัย	กองช่าง
65	โครงการก่อสร้างท่อเหลี่ยมคอนกรีตเสริมเหล็ก หมู่ที่ 8 ซอยหนองคาย	เพื่อให้ประชาชนในหมู่ที่ 8 มีถนนสำหรับการคมนาคมได้สะดวกรวดเร็ว	ก่อสร้างท่อเหลี่ยมคอนกรีตเสริมเหล็ก หมู่ที่ 8 ซอยหนองคาย จำนวน 1 จุด (รายละเอียดตามแบบแปลนที่ อบต.กำหนด)				500,000		ก่อสร้างท่อเหลี่ยมคอนกรีตเสริมเหล็ก จำนวน 1 จุด	การคมนาคมสัญจรของประชาชนสะดวกและปลอดภัย	กองช่าง
66	โครงการก่อสร้างท่อเหลี่ยมคอนกรีตเสริมเหล็ก หมู่ที่ 8 ซอยเขาหลัก	เพื่อให้ประชาชนในหมู่ที่ 8 มีถนนสำหรับการคมนาคมได้สะดวกรวดเร็ว	ก่อสร้างท่อเหลี่ยมคอนกรีตเสริมเหล็ก หมู่ที่ 8 ซอยเขาหลัก จำนวน 1 จุด (รายละเอียดตามแบบแปลนที่ อบต.กำหนด)			500,000			ก่อสร้างท่อเหลี่ยมคอนกรีตเสริมเหล็ก จำนวน 1 จุด	การคมนาคมสัญจรของประชาชนสะดวกและปลอดภัย	กองช่าง
67	โครงการปรับปรุงถนนลูกรัง หมู่ที่ 9	เพื่อให้ประชาชนในหมู่ที่ 9 มีถนนสำหรับการคมนาคมได้สะดวกรวดเร็ว	ปรับปรุงถนนลูกรัง ของหมู่ที่ 9 (รายละเอียดตามแบบแปลนที่ อบต.กำหนด)			400,000	400,000	400,000	ปรับปรุงถนนลูกรัง จำนวน 1 สาย	การคมนาคมสัญจรของประชาชนสะดวกและปลอดภัย	กองช่าง
68	โครงการก่อสร้างถนนคอนกรีตเสริมเหล็ก หมู่ที่ 9 ซอยเดชา - ห้วยเกล้า	เพื่อให้ประชาชนในหมู่ที่ 9 มีถนนสำหรับการคมนาคมได้สะดวกรวดเร็ว	ก่อสร้างถนนคอนกรีตเสริมเหล็ก ซอยเดชา - ห้วยเกล้า กว้าง 4 ม. ระยะทาง 160 ม. (รายละเอียดตามแบบแปลนที่ อบต.กำหนด)		490,000				ก่อสร้างถนนคอนกรีตเสริมเหล็ก จำนวน 1 สาย	การคมนาคมสัญจรของประชาชนสะดวกและปลอดภัย	กองช่าง
69	โครงการก่อสร้างถนนคอนกรีตเสริมเหล็ก หมู่ที่ 9 ซอยสุขสุดา	เพื่อให้ประชาชนในหมู่ที่ 9 มีถนนสำหรับการคมนาคมได้สะดวกรวดเร็ว	ก่อสร้างถนนคอนกรีตเสริมเหล็ก ซอยสุขสุดา กว้าง 4 ม. ระยะทาง 130 ม. (รายละเอียดตามแบบแปลนที่ อบต.กำหนด)				400,000		ก่อสร้างถนนคอนกรีตเสริมเหล็ก จำนวน 1 สาย	การคมนาคมสัญจรของประชาชนสะดวกและปลอดภัย	กองช่าง
70	โครงการก่อสร้างถนนคอนกรีตเสริมเหล็ก หมู่ที่ 9 ซอยศักดิ์ประเสริฐ	เพื่อให้ประชาชนในหมู่ที่ 9 มีถนนสำหรับการคมนาคมได้สะดวกรวดเร็ว	ก่อสร้างถนนคอนกรีตเสริมเหล็ก ซอยศักดิ์ประเสริฐ กว้าง 4 ม. ระยะทาง 130 ม. (รายละเอียดตามแบบแปลนที่ อบต.กำหนด)					400,000	ก่อสร้างถนนคอนกรีตเสริมเหล็ก จำนวน 1 สาย	การคมนาคมสัญจรของประชาชนสะดวกและปลอดภัย	กองช่าง

ที่	โครงการ	วัตถุประสงค์	เป้าหมาย (ผลผลิตโครงการ)	งบประมาณ					ตัวชี้วัด (KPI)	ผลลัพธ์ที่คาดว่าจะได้รับ	หน่วยงานรับผิดชอบ
				2566 (บาท)	2567 (บาท)	2568 (บาท)	2569 (บาท)	2570 (บาท)			
71	โครงการก่อสร้างถนนคอนกรีตเสริมเหล็ก หมู่ที่ 9 ซอยห้วยทับทอง - ห้วยตะเคียน	เพื่อให้ประชาชนในหมู่ที่ 9 มีถนนสำหรับการคมนาคมได้สะดวกรวดเร็ว	ก่อสร้างถนนคอนกรีตเสริมเหล็ก ซอยห้วยทับทอง - ห้วยตะเคียน กว้าง 4 ม. ระยะทาง 260 ม. - ปี 2568 ระยะทาง 130 ม. - ปี 2569 ระยะทาง 130 ม. (รายละเอียดตามแบบแปลนที่ อบต.กำหนด)			400,000	400,000		ก่อสร้างถนนคอนกรีตเสริมเหล็ก จำนวน 1 สาย	การคมนาคมสัญจรของประชาชนสะดวกและปลอดภัย	กองช่าง
72	โครงการก่อสร้างถนนคอนกรีตเสริมเหล็ก หมู่ที่ 9 ซอยห้วยรากไม้ - ห้วยตะเคียน	เพื่อให้ประชาชนในหมู่ที่ 9 มีถนนสำหรับการคมนาคมได้สะดวกรวดเร็ว	ก่อสร้างถนนคอนกรีตเสริมเหล็ก ซอยห้วยรากไม้ - ห้วยตะเคียน กว้าง 5 ม. ระยะทาง 100 ม. (รายละเอียดตามแบบแปลนที่ อบต.กำหนด)		375,000				ก่อสร้างถนนคอนกรีตเสริมเหล็ก จำนวน 1 สาย	การคมนาคมสัญจรของประชาชนสะดวกและปลอดภัย	กองช่าง
73	โครงการก่อสร้างถนนคอนกรีตเสริมเหล็ก หมู่ที่ 9 ซอยน่องดา	เพื่อให้ประชาชนในหมู่ที่ 9 มีถนนสำหรับการคมนาคมได้สะดวกรวดเร็ว	ก่อสร้างถนนคอนกรีตเสริมเหล็ก ซอยน่องดา กว้าง 4 ม. ระยะทาง 390 ม. - ปี 2568 ระยะทาง 130 ม. - ปี 2569 ระยะทาง 130 ม. - ปี 2570 ระยะทาง 130 ม. (รายละเอียดตามแบบแปลนที่ อบต.กำหนด)			400,000	400,000	400,000	ก่อสร้างถนนคอนกรีตเสริมเหล็ก จำนวน 1 สาย	การคมนาคมสัญจรของประชาชนสะดวกและปลอดภัย	กองช่าง
74	โครงการก่อสร้างถนนคอนกรีตเสริมเหล็ก หมู่ที่ 9 ซอยประตู	เพื่อให้ประชาชนในหมู่ที่ 9 มีถนนสำหรับการคมนาคมได้สะดวกรวดเร็ว	ก่อสร้างถนนคอนกรีตเสริมเหล็ก ซอยประตู กว้าง 4 ม. ระยะทาง 390 ม. - ปี 2568 ระยะทาง 130 ม. - ปี 2569 ระยะทาง 130 ม. - ปี 2570 ระยะทาง 130 ม. (รายละเอียดตามแบบแปลนที่ อบต.กำหนด)			400,000	400,000	400,000	ก่อสร้างถนนคอนกรีตเสริมเหล็ก จำนวน 1 สาย	การคมนาคมสัญจรของประชาชนสะดวกและปลอดภัย	กองช่าง
75	โครงการก่อสร้างถนนคอนกรีตเสริมเหล็ก หมู่ที่ 9 ซอยถ้ำแก้วพิสดาร	เพื่อให้ประชาชนในหมู่ที่ 9 มีถนนสำหรับการคมนาคมได้สะดวกรวดเร็ว	ก่อสร้างถนนคอนกรีตเสริมเหล็ก ซอยถ้ำแก้วพิสดาร กว้าง 4 ม. ระยะทาง 130 ม. (รายละเอียดตามแบบแปลนที่ อบต.กำหนด)					400,000	ก่อสร้างถนนคอนกรีตเสริมเหล็ก จำนวน 1 สาย	การคมนาคมสัญจรของประชาชนสะดวกและปลอดภัย	กองช่าง

ที่	โครงการ	วัตถุประสงค์	เป้าหมาย (ผลผลิตโครงการ)	งบประมาณ					ตัวชี้วัด (KPI)	ผลลัพธ์ที่คาดว่าจะได้รับ	หน่วยงานรับผิดชอบ
				2566 (บาท)	2567 (บาท)	2568 (บาท)	2569 (บาท)	2570 (บาท)			
76	โครงการก่อสร้างถนนคอนกรีตเสริมเหล็ก หมู่ที่ 9 ซอยโรไน	เพื่อให้ประชาชนในหมู่ที่ 9 มีถนนสำหรับใช้ในการคมนาคมได้สะดวกรวดเร็ว	ก่อสร้างถนนคอนกรีตเสริมเหล็ก ซอยโรไน กว้าง 5 ม. ระยะทาง 50 ม. (รายละเอียดตามแบบแปลนที่ อบต.กำหนด)		175,000				ก่อสร้างถนนคอนกรีตเสริมเหล็ก จำนวน 1 สาย	การคมนาคมสัญจรของประชาชนสะดวกและปลอดภัย	กองช่าง
77	โครงการปรับปรุงถนนลูกรัง หมู่ที่ 10	เพื่อให้ประชาชนในหมู่ที่ 10 มีถนนสำหรับใช้ในการคมนาคมได้สะดวกรวดเร็ว	ปรับปรุงถนนลูกรัง ของหมู่ที่ 10 (รายละเอียดตามแบบแปลนที่ อบต.กำหนด)			400,000	400,000	400,000	ปรับปรุงถนนลูกรัง จำนวน 1 สาย	การคมนาคมสัญจรของประชาชนสะดวกและปลอดภัย	กองช่าง
78	โครงการก่อสร้างถนนคอนกรีตเสริมเหล็ก หมู่ที่ 10 ซอยสายกลาง - แดนอ้อ	เพื่อให้ประชาชนในหมู่ที่ 10 มีถนนสำหรับใช้ในการคมนาคมได้สะดวกรวดเร็ว	ก่อสร้างถนนคอนกรีตเสริมเหล็ก ซอยสายกลาง - แดนอ้อ กว้าง 4 ม. ระยะทาง 390 ม. - ปี 2567 ระยะทาง 160 ม. - ปี 2568 ระยะทาง 130 ม. - ปี 2569 ระยะทาง 130 ม. (รายละเอียดตามแบบแปลนที่ อบต.กำหนด)		490,000	400,000	400,000		ก่อสร้างถนนคอนกรีตเสริมเหล็ก จำนวน 1 สาย	การคมนาคมสัญจรของประชาชนสะดวกและปลอดภัย	กองช่าง
79	โครงการก่อสร้างถนนคอนกรีตเสริมเหล็ก หมู่ที่ 10 ซอยโรจน์รงค์	เพื่อให้ประชาชนในหมู่ที่ 10 มีถนนสำหรับใช้ในการคมนาคมได้สะดวกรวดเร็ว	ก่อสร้างถนนคอนกรีตเสริมเหล็ก ซอยโรจน์รงค์ กว้าง 4 ม. ระยะทาง 130 ม. (รายละเอียดตามแบบแปลนที่ อบต.กำหนด)				400,000		ก่อสร้างถนนคอนกรีตเสริมเหล็ก จำนวน 1 สาย	การคมนาคมสัญจรของประชาชนสะดวกและปลอดภัย	กองช่าง
80	โครงการก่อสร้างถนนคอนกรีตเสริมเหล็ก หมู่ที่ 10 ซอยก้าวหน้า	เพื่อให้ประชาชนในหมู่ที่ 10 มีถนนสำหรับใช้ในการคมนาคมได้สะดวกรวดเร็ว	ก่อสร้างถนนคอนกรีตเสริมเหล็ก ซอยก้าวหน้า กว้าง 4 ม. ระยะทาง 200 ม. - ปี 2569 ระยะทาง 130 ม. - ปี 2570 ระยะทาง 70 ม. (รายละเอียดตามแบบแปลนที่ อบต.กำหนด)				400,000	190,000	ก่อสร้างถนนคอนกรีตเสริมเหล็ก จำนวน 1 สาย	การคมนาคมสัญจรของประชาชนสะดวกและปลอดภัย	กองช่าง

ที่	โครงการ	วัตถุประสงค์	เป้าหมาย (ผลผลิตโครงการ)	งบประมาณ					ตัวชี้วัด (KPI)	ผลลัพธ์ที่คาดว่าจะได้รับ	หน่วยงานรับผิดชอบ
				2566 (บาท)	2567 (บาท)	2568 (บาท)	2569 (บาท)	2570 (บาท)			
81	โครงการก่อสร้างถนนคอนกรีตเสริมเหล็ก หมู่ที่ 10 ซอยสันติธรรม	เพื่อให้ประชาชนในหมู่ที่ 10 มีถนนสำหรับการคมนาคมได้สะดวกรวดเร็ว	ก่อสร้างถนนคอนกรีตเสริมเหล็ก ซอยสันติธรรม กว้าง 4 ม. ระยะทาง 130 ม. (รายละเอียดตามแบบแปลนที่ อบต.กำหนด)					400,000	ก่อสร้างถนนคอนกรีตเสริมเหล็ก จำนวน 1 สาย	การคมนาคมสัญจรของประชาชนสะดวกและปลอดภัย	กองช่าง
82	โครงการก่อสร้างถนนคอนกรีตเสริมเหล็ก หมู่ที่ 10 ซอยประสงค์ถาวร	เพื่อให้ประชาชนในหมู่ที่ 10 มีถนนสำหรับการคมนาคมได้สะดวกรวดเร็ว	ก่อสร้างถนนคอนกรีตเสริมเหล็ก ซอยประสงค์ถาวร กว้าง 4 ม. ระยะทาง 130 ม. (รายละเอียดตามแบบแปลนที่ อบต.กำหนด)			400,000			ก่อสร้างถนนคอนกรีตเสริมเหล็ก จำนวน 1 สาย	การคมนาคมสัญจรของประชาชนสะดวกและปลอดภัย	กองช่าง
83	โครงการก่อสร้างถนนคอนกรีตเสริมเหล็ก หมู่ที่ 10 ซอยเลิศนิมิตร	เพื่อให้ประชาชนในหมู่ที่ 10 มีถนนสำหรับการคมนาคมได้สะดวกรวดเร็ว	ก่อสร้างถนนคอนกรีตเสริมเหล็ก ซอยเลิศนิมิตร กว้าง 4 ม. ระยะทาง 130 ม. (รายละเอียดตามแบบแปลนที่ อบต.กำหนด)					400,000	ก่อสร้างถนนคอนกรีตเสริมเหล็ก จำนวน 1 สาย	การคมนาคมสัญจรของประชาชนสะดวกและปลอดภัย	กองช่าง
84	โครงการก่อสร้างท่อเหลี่ยมคอนกรีตเสริมเหล็ก หมู่ที่ 10 ซอยเลิศนิมิตร	เพื่อให้ประชาชนในหมู่ที่ 5 มีถนนสำหรับการคมนาคมได้สะดวกรวดเร็ว	ก่อสร้างท่อเหลี่ยมคอนกรีตเสริมเหล็ก หมู่ที่ 10 ซอยเลิศนิมิตร จำนวน 1 จุด (รายละเอียดตามแบบแปลนที่ อบต.กำหนด)			500,000			ก่อสร้างท่อเหลี่ยมคอนกรีตเสริมเหล็ก จำนวน 1 จุด	การคมนาคมสัญจรของประชาชนสะดวกและปลอดภัย	กองช่าง
85	โครงการปรับปรุงถนนลูกรัง หมู่ที่ 11	เพื่อให้ประชาชนในหมู่ที่ 11 มีถนนสำหรับการคมนาคมได้สะดวกรวดเร็ว	ปรับปรุงถนนลูกรัง ของหมู่ที่ 11 (รายละเอียดตามแบบแปลนที่ อบต.กำหนด)			400,000	400,000	400,000	ปรับปรุงถนนลูกรัง จำนวน 1 สาย	การคมนาคมสัญจรของประชาชนสะดวกและปลอดภัย	กองช่าง
86	โครงการก่อสร้างถนนคอนกรีตเสริมเหล็ก หมู่ที่ 11 ซอยตาที	เพื่อให้ประชาชนในหมู่ที่ 11 มีถนนสำหรับการคมนาคมได้สะดวกรวดเร็ว	ก่อสร้างถนนคอนกรีตเสริมเหล็ก ซอยตาที กว้าง 4 ม. ระยะทาง 130 ม. (รายละเอียดตามแบบแปลนที่ อบต.กำหนด)			400,000			ก่อสร้างถนนคอนกรีตเสริมเหล็ก จำนวน 1 สาย	การคมนาคมสัญจรของประชาชนสะดวกและปลอดภัย	กองช่าง
87	โครงการก่อสร้างถนนคอนกรีตเสริมเหล็ก หมู่ที่ 11 ซอยแดนอ้อ 1	เพื่อให้ประชาชนในหมู่ที่ 11 มีถนนสำหรับการคมนาคมได้สะดวกรวดเร็ว	ก่อสร้างถนนคอนกรีตเสริมเหล็ก ซอยแดนอ้อ 1 กว้าง 4 ม. ระยะทาง 130 ม. (รายละเอียดตามแบบแปลนที่ อบต.กำหนด)				400,000		ก่อสร้างถนนคอนกรีตเสริมเหล็ก จำนวน 1 สาย	การคมนาคมสัญจรของประชาชนสะดวกและปลอดภัย	กองช่าง

ที่	โครงการ	วัตถุประสงค์	เป้าหมาย (ผลผลิตโครงการ)	งบประมาณ					ตัวชี้วัด (KPI)	ผลลัพธ์ที่คาดว่าจะได้รับ	หน่วยงานรับผิดชอบ
				2566 (บาท)	2567 (บาท)	2568 (บาท)	2569 (บาท)	2570 (บาท)			
88	โครงการก่อสร้างถนนคอนกรีตเสริมเหล็ก หมู่ที่ 11 ซอยแดนอ้อ 2	เพื่อให้ประชาชนในหมู่ที่ 11 มีถนนสำหรับใช้ในการคมนาคมได้สะดวกรวดเร็ว	ก่อสร้างถนนคอนกรีตเสริมเหล็ก ซอยแดนอ้อ 2 กว้าง 4 ม. ระยะทาง 390 ม. - ปี 2568 ระยะทาง 130 ม. - ปี 2569 ระยะทาง 130 ม. - ปี 2570 ระยะทาง 130 ม. (รายละเอียดตามแบบแปลนที่ อบต.กำหนด)			400,000	400,000	400,000	ก่อสร้างถนนคอนกรีตเสริมเหล็ก จำนวน 1 สาย	การคมนาคมสัญจรของประชาชนสะดวกและปลอดภัย	กองช่าง
89	โครงการก่อสร้างถนนคอนกรีตเสริมเหล็ก หมู่ที่ 11 ซอยสันติธรรม	เพื่อให้ประชาชนในหมู่ที่ 11 มีถนนสำหรับใช้ในการคมนาคมได้สะดวกรวดเร็ว	ก่อสร้างถนนคอนกรีตเสริมเหล็ก ซอยสันติธรรม กว้าง 4 ม. ระยะทาง 130 ม. (รายละเอียดตามแบบแปลนที่ อบต.กำหนด)				400,000		ก่อสร้างถนนคอนกรีตเสริมเหล็ก จำนวน 1 สาย	การคมนาคมสัญจรของประชาชนสะดวกและปลอดภัย	กองช่าง
90	โครงการก่อสร้างถนนคอนกรีตเสริมเหล็ก หมู่ที่ 11 ซอย 8 ร่วมใจ	เพื่อให้ประชาชนในหมู่ที่ 11 มีถนนสำหรับใช้ในการคมนาคมได้สะดวกรวดเร็ว	ก่อสร้างถนนคอนกรีตเสริมเหล็ก ซอย 8 ร่วมใจ กว้าง 4 ม. ระยะทาง 130 ม. (รายละเอียดตามแบบแปลนที่ อบต.กำหนด)					400,000	ก่อสร้างถนนคอนกรีตเสริมเหล็ก จำนวน 1 สาย	การคมนาคมสัญจรของประชาชนสะดวกและปลอดภัย	กองช่าง
91	โครงการก่อสร้างถนนคอนกรีตเสริมเหล็ก หมู่ที่ 11 ซอยแหนบทอง	เพื่อให้ประชาชนในหมู่ที่ 11 มีถนนสำหรับใช้ในการคมนาคมได้สะดวกรวดเร็ว	ก่อสร้างถนนคอนกรีตเสริมเหล็ก ซอยแหนบทอง กว้าง 4 ม. ระยะทาง 260 ม. - ปี 2569 ระยะทาง 130 ม. - ปี 2570 ระยะทาง 130 ม. (รายละเอียดตามแบบแปลนที่ อบต.กำหนด)				400,000	400,000	ก่อสร้างถนนคอนกรีตเสริมเหล็ก จำนวน 1 สาย	การคมนาคมสัญจรของประชาชนสะดวกและปลอดภัย	กองช่าง
92	โครงการก่อสร้างถนนคอนกรีตเสริมเหล็ก หมู่ที่ 11 ซอยบุญเลิศ	เพื่อให้ประชาชนในหมู่ที่ 11 มีถนนสำหรับใช้ในการคมนาคมได้สะดวกรวดเร็ว	ก่อสร้างถนนคอนกรีตเสริมเหล็ก ซอยบุญเลิศ กว้าง 4 ม. ระยะทาง 130 ม. (รายละเอียดตามแบบแปลนที่ อบต.กำหนด)					400,000	ก่อสร้างถนนคอนกรีตเสริมเหล็ก จำนวน 1 สาย	การคมนาคมสัญจรของประชาชนสะดวกและปลอดภัย	กองช่าง

ที่	โครงการ	วัตถุประสงค์	เป้าหมาย (ผลผลิตโครงการ)	งบประมาณ					ตัวชี้วัด (KPI)	ผลลัพธ์ที่คาดว่าจะได้รับ	หน่วยงานรับผิดชอบ
				2566 (บาท)	2567 (บาท)	2568 (บาท)	2569 (บาท)	2570 (บาท)			
93	โครงการก่อสร้างถนนคอนกรีตเสริมเหล็ก หมู่ที่ 11 ซอยพรทิพย์	เพื่อให้ประชาชนในหมู่ที่ 11 มีถนนสำหรับการคมนาคมได้สะดวกรวดเร็ว	ก่อสร้างถนนคอนกรีตเสริมเหล็ก ซอยพรทิพย์ กว้าง 4 ม. ระยะทาง 130 ม. (รายละเอียดตามแบบแปลนที่ อบต.กำหนด)			400,000			ก่อสร้างถนนคอนกรีตเสริมเหล็ก จำนวน 1 สาย	การคมนาคมสัญจรของประชาชนสะดวกและปลอดภัย	กองช่าง
94	โครงการก่อสร้างท่อเหลี่ยมคอนกรีตเสริมเหล็ก หมู่ที่ 11 ซอยแดนอ้อ 1	เพื่อให้ประชาชนในหมู่ที่ 11 มีถนนสำหรับการคมนาคมได้สะดวกรวดเร็ว	ก่อสร้างท่อเหลี่ยมคอนกรีตเสริมเหล็ก ซอยแดนอ้อ 1 จำนวน 1 จุด ชนิด 2 ช่องทาง (รายละเอียดตามแบบแปลนที่ อบต.กำหนด)		350,000				ก่อสร้างท่อเหลี่ยมคอนกรีตเสริมเหล็ก จำนวน 1 จุด	การคมนาคมสัญจรของประชาชนสะดวกและปลอดภัย	กองช่าง
95	โครงการก่อสร้างท่อเหลี่ยมคอนกรีตเสริมเหล็ก หมู่ที่ 11 ซอยตาที่	เพื่อให้ประชาชนในหมู่ที่ 11 มีถนนสำหรับการคมนาคมได้สะดวกรวดเร็ว	ก่อสร้างท่อเหลี่ยมคอนกรีตเสริมเหล็ก ซอยตาที่ จำนวน 1 จุด ชนิด 2 ช่องทาง (รายละเอียดตามแบบแปลนที่ อบต.กำหนด)					350,000	ก่อสร้างท่อเหลี่ยมคอนกรีตเสริมเหล็ก จำนวน 1 จุด	การคมนาคมสัญจรของประชาชนสะดวกและปลอดภัย	กองช่าง
96	โครงการขุดลอกลำห้วยใหญ่ หมู่ที่ 1	เพื่อสร้างแหล่งกักเก็บน้ำและให้การระบายน้ำได้สะดวกขึ้น	ขุดลอกลำห้วยใหญ่ หมู่ที่ 1 (รายละเอียดตามแบบแปลนที่ อบต.กำหนด)		400,000				ขุดลอกลำห้วย จำนวน 1 สาย	ประชาชนมีน้ำใช้สำหรับอุปโภคและทำการเกษตรอย่างเพียงพอ	กองช่าง
97	โครงการติดตั้งสัญญาณไฟเตือนจราจร (ไฟกระพริบ) แบบชนิดโซล่าเซลล์ หมู่ที่ 5	เพื่อให้ประชาชนในหมู่ที่ 5 มีถนนสำหรับการคมนาคมได้สะดวกรวดเร็ว	ติดตั้งสัญญาณไฟเตือนจราจร (ไฟกระพริบ) แบบชนิดโซล่าเซลล์ หมู่ที่ 5 จำนวน 8 จุด (รายละเอียดตามแบบแปลนที่ อบต.กำหนด)					200,000	สัญญาณเตือนจราจร จำนวน 8 จุด	การคมนาคมสัญจรของประชาชนสะดวกและปลอดภัย	กองช่าง
รวม	97 โครงการ			-	6,850,000	17,850,000	19,700,000	16,190,000			

1.2 กลยุทธ์ : ก่อสร้าง ขยายเขต ระบบไฟฟ้า แสงสว่าง ประปา

(1) แผนงานอุตสาหกรรมและการโยธา

ที่	โครงการ	วัตถุประสงค์	เป้าหมาย (ผลผลิตโครงการ)	งบประมาณ					ตัวชี้วัด (KPI)	ผลลัพธ์ที่คาดว่าจะได้รับ	หน่วยงานรับผิดชอบ
				2566 (บาท)	2567 (บาท)	2568 (บาท)	2569 (บาท)	2570 (บาท)			
1	โครงการขุดเจาะบ่อบาดาล หมู่ที่ 1	เพื่อให้ประชาชนมีน้ำในการใช้อุปโภคและการเกษตรได้อย่างเพียงพอ	ขุดเจาะบ่อบาดาลพร้อมติดตั้งระบบสูบน้ำ (รายละเอียดตามแบบแปลนที่ อบต.กำหนด)			400,000			บ่อบาดาลเพื่อการอุปโภคและการเกษตรเพิ่มขึ้น	ประชาชนมีน้ำใช้สำหรับอุปโภคและทำการเกษตรอย่างเพียงพอ	กองช่าง
2	โครงการขุดเจาะบ่อบาดาล หมู่ที่ 2 (One Plan)	เพื่อให้ประชาชนมีน้ำในการใช้อุปโภคและการเกษตรได้อย่างเพียงพอ	ขุดเจาะบ่อบาดาลพร้อมติดตั้งระบบสูบน้ำ (รายละเอียดตามแบบแปลนที่ อบต.กำหนด)			400,000			บ่อบาดาลเพื่อการอุปโภคและการเกษตรเพิ่มขึ้น	ประชาชนมีน้ำใช้สำหรับอุปโภคและทำการเกษตรอย่างเพียงพอ	กองช่าง
3	โครงการขุดเจาะบ่อบาดาล หมู่ที่ 3	เพื่อให้ประชาชนมีน้ำในการใช้อุปโภคและการเกษตรได้อย่างเพียงพอ	ขุดเจาะบ่อบาดาลพร้อมติดตั้งระบบสูบน้ำ (รายละเอียดตามแบบแปลนที่ อบต.กำหนด)				400,000		บ่อบาดาลเพื่อการอุปโภคและการเกษตรเพิ่มขึ้น	ประชาชนมีน้ำใช้สำหรับอุปโภคและทำการเกษตรอย่างเพียงพอ	กองช่าง
4	โครงการขุดเจาะบ่อบาดาล หมู่ที่ 4	เพื่อให้ประชาชนมีน้ำในการใช้อุปโภคและการเกษตรได้อย่างเพียงพอ	ขุดเจาะบ่อบาดาลพร้อมติดตั้งระบบสูบน้ำ (รายละเอียดตามแบบแปลนที่ อบต.กำหนด)				400,000		บ่อบาดาลเพื่อการอุปโภคและการเกษตรเพิ่มขึ้น	ประชาชนมีน้ำใช้สำหรับอุปโภคและทำการเกษตรอย่างเพียงพอ	กองช่าง
5	โครงการขุดเจาะบ่อบาดาล หมู่ที่ 5	เพื่อให้ประชาชนมีน้ำในการใช้อุปโภคและการเกษตรได้อย่างเพียงพอ	ขุดเจาะบ่อบาดาลพร้อมติดตั้งระบบสูบน้ำ (รายละเอียดตามแบบแปลนที่ อบต.กำหนด)					400,000	บ่อบาดาลเพื่อการอุปโภคและการเกษตรเพิ่มขึ้น	ประชาชนมีน้ำใช้สำหรับอุปโภคและทำการเกษตรอย่างเพียงพอ	กองช่าง
6	โครงการขุดเจาะบ่อบาดาล หมู่ที่ 6	เพื่อให้ประชาชนมีน้ำในการใช้อุปโภคและการเกษตรได้อย่างเพียงพอ	ขุดเจาะบ่อบาดาลพร้อมติดตั้งระบบสูบน้ำ (รายละเอียดตามแบบแปลนที่ อบต.กำหนด)					400,000	บ่อบาดาลเพื่อการอุปโภคและการเกษตรเพิ่มขึ้น	ประชาชนมีน้ำใช้สำหรับอุปโภคและทำการเกษตรอย่างเพียงพอ	กองช่าง
7	โครงการขุดเจาะบ่อบาดาล หมู่ที่ 7	เพื่อให้ประชาชนมีน้ำในการใช้อุปโภคและการเกษตรได้อย่างเพียงพอ	ขุดเจาะบ่อบาดาลพร้อมติดตั้งระบบสูบน้ำ (รายละเอียดตามแบบแปลนที่ อบต.กำหนด)				400,000		บ่อบาดาลเพื่อการอุปโภคและการเกษตรเพิ่มขึ้น	ประชาชนมีน้ำใช้สำหรับอุปโภคและทำการเกษตรอย่างเพียงพอ	กองช่าง

ที่	โครงการ	วัตถุประสงค์	เป้าหมาย (ผลผลิตโครงการ)	งบประมาณ					ตัวชี้วัด (KPI)	ผลลัพธ์ที่คาดว่าจะได้รับ	หน่วยงานรับผิดชอบ
				2566 (บาท)	2567 (บาท)	2568 (บาท)	2569 (บาท)	2570 (บาท)			
8	โครงการขุดเจาะบ่อบาดาล หมู่ที่ 8	เพื่อให้ประชาชนมีน้ำในการใช้อุปโภคและการเกษตรได้อย่างเพียงพอ	ขุดเจาะบ่อบาดาลพร้อมติดตั้งระบบสูบน้ำ (รายละเอียดตามแบบแปลนที่ อบต.กำหนด)			400,000			บ่อบาดาลเพื่อการอุปโภคและการเกษตรเพิ่มขึ้น	ประชาชนมีน้ำใช้สำหรับอุปโภคและทำการเกษตรอย่างเพียงพอ	กองช่าง
9	โครงการขุดเจาะบ่อบาดาล หมู่ที่ 9	เพื่อให้ประชาชนมีน้ำในการใช้อุปโภคและการเกษตรได้อย่างเพียงพอ	ขุดเจาะบ่อบาดาลพร้อมติดตั้งระบบสูบน้ำ (รายละเอียดตามแบบแปลนที่ อบต.กำหนด)				400,000		บ่อบาดาลเพื่อการอุปโภคและการเกษตรเพิ่มขึ้น	ประชาชนมีน้ำใช้สำหรับอุปโภคและทำการเกษตรอย่างเพียงพอ	กองช่าง
10	โครงการขุดเจาะบ่อบาดาล หมู่ที่ 10	เพื่อให้ประชาชนมีน้ำในการใช้อุปโภคและการเกษตรได้อย่างเพียงพอ	ขุดเจาะบ่อบาดาลพร้อมติดตั้งระบบสูบน้ำ (รายละเอียดตามแบบแปลนที่ อบต.กำหนด)					400,000	บ่อบาดาลเพื่อการอุปโภคและการเกษตรเพิ่มขึ้น	ประชาชนมีน้ำใช้สำหรับอุปโภคและทำการเกษตรอย่างเพียงพอ	กองช่าง
11	โครงการขุดเจาะบ่อบาดาล หมู่ที่ 11	เพื่อให้ประชาชนมีน้ำในการใช้อุปโภคและการเกษตรได้อย่างเพียงพอ	ขุดเจาะบ่อบาดาลพร้อมติดตั้งระบบสูบน้ำ (รายละเอียดตามแบบแปลนที่ อบต.กำหนด)			400,000			บ่อบาดาลเพื่อการอุปโภคและการเกษตรเพิ่มขึ้น	ประชาชนมีน้ำใช้สำหรับอุปโภคและทำการเกษตรอย่างเพียงพอ	กองช่าง
12	โครงการปรับปรุงระบบประปา หมู่ที่ 1	เพื่อให้ประชาชนมีน้ำในการใช้อุปโภคและการเกษตรได้อย่างเพียงพอ	ปรับปรุงระบบประปาหมู่บ้าน หมู่ที่ 1 (รายละเอียดตามแบบแปลนที่ อบต.กำหนด)					500,000	ปรับปรุงระบบประปา	ประชาชนมีน้ำใช้สำหรับอุปโภคและทำการเกษตรอย่างเพียงพอ	กองช่าง
13	โครงการขยายเขตประปาประปา หมู่ที่ 2	เพื่อให้ประชาชนมีน้ำในการใช้อุปโภคและการเกษตรได้อย่างเพียงพอ	ขยายเขตระบบประปาหมู่บ้าน หมู่ที่ 2 (รายละเอียดตามแบบแปลนที่ อบต.กำหนด)				500,000		ขยายเขตระบบประปา	ประชาชนมีน้ำใช้สำหรับอุปโภคและทำการเกษตรอย่างเพียงพอ	กองช่าง
14	โครงการขุดสระน้ำสาธารณะเพื่อการเกษตร อุปโภค บริโภค หมู่ที่ 2	เพื่อให้ประชาชนมีน้ำในการใช้อุปโภค บริโภค และการเกษตรได้อย่างเพียงพอ	ขุดสระน้ำ จำนวน 1 สระ ปากสระกว้าง 40 ม. ยาว 62 ม. ความลึกเฉลี่ย 10 ม. ก้นสระกว้าง 18 ม. (รายละเอียดตามแบบแปลนที่ อบต.กำหนด)			890,000			ขุดสระน้ำ จำนวน 1 สระ	ประชาชนมีน้ำใช้สำหรับอุปโภคและทำการเกษตรอย่างเพียงพอ	กองช่าง

ที่	โครงการ	วัตถุประสงค์	เป้าหมาย (ผลผลิตโครงการ)	งบประมาณ					ตัวชี้วัด (KPI)	ผลลัพธ์ที่คาดว่าจะได้รับ	หน่วยงานรับผิดชอบ
				2566 (บาท)	2567 (บาท)	2568 (บาท)	2569 (บาท)	2570 (บาท)			
15	โครงการก่อสร้างฝายน้ำล้น หมู่ที่ 2	เพื่อให้ประชาชนมีน้ำในการใช้อุปโภค บริโภค และการเกษตรได้อย่างเพียงพอ	ก่อสร้างฝายน้ำล้น ในพื้นที่ หมู่ที่ 2 (รายละเอียดตามแบบแปลนที่ อบต. กำหนด)					900,000	ฝาย จำนวน 1 จุด	ประชาชนมีน้ำใช้สำหรับอุปโภคและทำการเกษตรอย่างเพียงพอ	กองช่าง
16	โครงการติดตั้งไฟฟ้าส่องสว่างถนนสายคลองโตน-น้ำฉา	เพื่อให้ประชาชนมีความปลอดภัยในการใช้ถนนสัญจร	ติดตั้งเสาไฟกิ่งเดียว ถนนสายคลองโตน-น้ำฉา หมู่ 1,2 จากบริเวณสี่แยกเขาทะลุถึงหน้า อบต.ระยะทาง 1 กม. (รายละเอียดตามแบบแปลนที่ อบต.กำหนด)				1,700,000		ติดตั้งไฟส่องสว่าง	ประชาชนมีความปลอดภัยในการสัญจร	กองช่าง
17	โครงการจัดซื้อรถชุดดินตะขาบขนาด 150 แรงม้า	เพื่อใช้ในการให้บริการประชาชนในงานก่อสร้างและซ่อมบำรุงถนน สะพานให้เกิดประสิทธิภาพ	จัดซื้อรถชุดดินตะขาบ ขนาด 150 แรงม้า (คุณลักษณะและเกณฑ์ราคาตามบัญชีครุภัณฑ์			4,733,000			รถชุดดินตะขาบ จำนวน 1 คัน	การให้บริการประชาชนในงานสาธารณภัยและงานสาธารณประโยชน์ต่าง ๆ มีศักยภาพเพิ่มมากขึ้น	กองช่าง
18	โครงการติดตั้งไฟฟ้าส่องสว่างหมู่ที่ 1 ซอยเขาจุฬา	เพื่อให้ประชาชนมีความปลอดภัยในการใช้ถนนสัญจร	ติดตั้งโคมไฟถนนแบบ LED หมู่ที่ 1 ซอยเขาจุฬา (รายละเอียดตามแบบแปลนที่ อบต.กำหนด)			500,000			ติดตั้งไฟส่องสว่าง	ประชาชนมีความปลอดภัยในการสัญจร	กองช่าง
19	โครงการติดตั้งไฟฟ้าส่องสว่างหมู่ที่ 5	เพื่อให้ประชาชนมีความปลอดภัยในการใช้ถนนสัญจร	ติดตั้งโคมไฟถนนแบบ LED หมู่ที่ 5 (รายละเอียดตามแบบแปลนที่ อบต.กำหนด)				500,000		ติดตั้งไฟส่องสว่าง	ประชาชนมีความปลอดภัยในการสัญจร	กองช่าง
รวม	19 โครงการ			-	-	7,723,000	4,300,000	2,600,000			

**รายละเอียดโครงการพัฒนา
แผนพัฒนาท้องถิ่น (พ.ศ.2566 - 2570) ฉบับทบทวน ครั้งที่ 1/2567
องค์การบริหารส่วนตำบลเขาทะเล**

- ก. ยุทธศาสตร์ชาติ 20 ปี
- ข. แผนพัฒนาเศรษฐกิจและสังคมแห่งชาติ ฉบับที่ 13
- ค. Sustainable Development Goals : SDGs
- ง. ยุทธศาสตร์จังหวัด
- จ. ยุทธศาสตร์การพัฒนาของ อปท. ในเขตจังหวัด
- 2. ยุทธศาสตร์ที่ 2 ยุทธศาสตร์การส่งเสริมคุณภาพชีวิต
 - 2.1 กลยุทธ์ : ส่งเสริมอาชีพ สร้างการมีส่วนร่วมของทุกภาคส่วน
 - (1) แผนงานสร้างความเข้มแข็งของชุมชน

ยุทธศาสตร์ชาติที่ 3 ด้านการพัฒนาและเสริมสร้างศักยภาพทรัพยากรมนุษย์
 หมายเหตุที่ 12 ไทยมีกำลังคนสมรรถนะสูง มุ่งเรียนรู้อย่างต่อเนื่อง ตอบโจทย์การพัฒนาแห่งอนาคต
 เป้าหมายที่ 3 สร้างหลักประกันว่าคนมีชีวิตที่มีสุขภาพดีและส่งเสริมความเป็นอยู่ที่ดีสำหรับทุกคนในทุกวัย
 ยุทธศาสตร์ที่ 4 การสร้างคนคุณภาพ การพัฒนาสังคมแห่งความสันติสุข ปลอดภัยและการพัฒนาชุมชนให้มีความมั่นคงตามหลักปรัชญาของเศรษฐกิจพอเพียง
 2. ยุทธศาสตร์การพัฒนาคุณภาพชีวิต

ที่	โครงการ	วัตถุประสงค์	เป้าหมาย (ผลผลิตโครงการ)	งบประมาณ					ตัวชี้วัด (KPI)	ผลลัพธ์ที่คาดว่าจะได้รับ	หน่วยงานรับผิดชอบ
				2566 (บาท)	2567 (บาท)	2568 (บาท)	2569 (บาท)	2570 (บาท)			
1	โครงการฝึกอบรมส่งเสริมอาชีพการทำขนม	เพื่อส่งเสริมอาชีพให้กับประชาชน	ฝึกอบรมการทำขนมเพื่อส่งเสริมอาชีพ ให้กับประชาชนตำบลเขาทะเล จำนวน 50 คน			20,000	20,000	20,000	ร้อยละ 50 ของประชาชนที่เข้าฝึกอบรมมีความรู้ในการทำขนมเพื่อเสริมสร้างอาชีพ	ประชาชนที่เข้าฝึกอบรมมีความรู้ในการทำขนมเพื่อเสริมสร้างอาชีพ	สำนักปลัด
2	โครงการฝึกอบรมส่งเสริมอาชีพการแปรรูปอาหาร	เพื่อส่งเสริมอาชีพให้กับประชาชน	ฝึกอบรมการแปรรูปอาหารเพื่อส่งเสริมอาชีพ ให้กับประชาชนตำบลเขาทะเล จำนวน 50 คน			20,000	20,000	20,000	ร้อยละ 50 ของประชาชนที่เข้าฝึกอบรมมีความรู้ในการแปรรูปเพื่อเสริมสร้างอาชีพ	ประชาชนที่เข้าฝึกอบรมมีความรู้ในการแปรรูปเพื่อเสริมสร้างอาชีพ	สำนักปลัด
3	โครงการฝึกอบรมส่งเสริมอาชีพการทำปุ๋ยหมัก	เพื่อส่งเสริมอาชีพให้กับประชาชน	ฝึกอบรมการทำปุ๋ยหมักเพื่อส่งเสริมอาชีพ ให้กับประชาชนตำบลเขาทะเล จำนวน 50 คน			20,000	20,000	20,000	ร้อยละ 50 ของประชาชนที่เข้าฝึกอบรมมีความรู้ในการทำปุ๋ยหมักเพื่อเสริมสร้างอาชีพ	ประชาชนที่เข้าฝึกอบรมมีความรู้ในการทำปุ๋ยหมักเพื่อเสริมสร้างอาชีพ	สำนักปลัด

ที่	โครงการ	วัตถุประสงค์	เป้าหมาย (ผลผลิตโครงการ)	งบประมาณ					ตัวชี้วัด (KPI)	ผลลัพธ์ที่คาดว่าจะได้รับ	หน่วยงานรับผิดชอบ
				2566 (บาท)	2567 (บาท)	2568 (บาท)	2569 (บาท)	2570 (บาท)			
4	โครงการขับเคลื่อนงานสภาเด็กและเยาวชนตำบลเขาทะเลจำนวน 50 คน	เพื่อให้สมาชิกสภาเด็กและเยาวชนได้มีการแลกเปลี่ยนเรียนรู้และทบทวนการดำเนินงาน เพิ่มศักยภาพแกนนำเยาวชนในพื้นที่ตำบลเขาทะเล	จัดการประชุมและอบรมให้ความรู้เด็กและเยาวชนในพื้นที่ตำบลเขาทะเล			20,000	20,000	20,000	สภาเด็กและเยาวชนมีการขับเคลื่อนการดำเนินงานอย่างต่อเนื่อง	เด็กและเยาวชนได้มีการแลกเปลี่ยนเรียนรู้และทบทวนการดำเนินงาน ร่วมแสดงความคิดเห็นขับเคลื่อนสภาเด็กและเยาวชนตำบลเขาทะเล	สำนักปลัด
5	โครงการสร้างฝายชะลอน้ำ	เพื่อเพิ่มระดับน้ำแก้มไขปัญหาภัยแล้ง กักเก็บน้ำไว้ใช้อุปโภคบริโภค	สร้างฝายชะลอน้ำโดยกันกระสอบทราย บริเวณถ้ำธารลอด			50,000	50,000	50,000	ฝายสามารถชะลอน้ำและกักเก็บน้ำได้เพิ่มขึ้น	ประชาชนมีน้ำใช้ในการอุปโภคบริโภคอย่างเพียงพอ	กองช่าง
6	โครงการหนึ่งตำบล หนึ่งหมู่บ้านยั่งยืน	เพื่อขับเคลื่อนโครงการหนึ่งตำบล หนึ่งหมู่บ้านยั่งยืน เพื่อเฉลิมพระเกียรติสมเด็จพระเจ้าลูกเธอ เจ้าฟ้าสิริวัณณวรี นารีรัตนราชกัญญา	ขับเคลื่อนโครงการโดยจัดทำบันทึกข้อตกลงความร่วมมือโครงการหนึ่งตำบล หนึ่งหมู่บ้านยั่งยืน (Sustainable Village) จัดกิจกรรมให้ทุกภาคส่วนร่วมมือกันในการพัฒนาตำบลอย่างยั่งยืน			50,000	50,000	50,000	จำนวนผู้เข้าร่วมกิจกรรม	ประชาชนร่วมกันพัฒนาตำบลให้มีความมั่นคง มั่งคั่ง ยั่งยืน สอดคล้องกับหลักปรัชญาเศรษฐกิจพอเพียง เกิดความรู้รักสามัคคี เกื้อกูลซึ่งกันและกัน	สำนักปลัด
รวม	6 โครงการ			-	-	180,000	180,000	180,000			

(2) แผนงานการเกษตร

ที่	โครงการ	วัตถุประสงค์	เป้าหมาย (ผลผลิตโครงการ)	งบประมาณ					ตัวชี้วัด (KPI)	ผลลัพธ์ที่คาดว่าจะได้รับ	หน่วยงานรับผิดชอบ
				2566 (บาท)	2567 (บาท)	2568 (บาท)	2569 (บาท)	2570 (บาท)			
1	โครงการส่งเสริมการปลูกและดูแลกาแฟ	เพื่อส่งเสริมทักษะและอาชีพให้กับประชาชน	ฝึกอบรมเกี่ยวกับการปลูกและดูแลต้นกาแฟจนถึงการแปรรูปให้กับประชาชนตำบลเขาทะลุ จำนวน 50 คน			20,000	20,000	20,000	ร้อยละ 50 ของประชาชนที่เข้าฝึกอบรมมีความรู้ในการปลูกและดูแลกาแฟเพื่อเสริมสร้างอาชีพ	ประชาชนที่เข้าฝึกอบรมมีความรู้ในการปลูกและดูแลกาแฟเพื่อเสริมสร้างอาชีพ	สำนักปลัด
รวม	1 โครงการ			-	-	20,000	20,000	20,000			

2.2 กลยุทธ์ : ส่งเสริมสนับสนุนการจัดการศึกษาให้ได้มาตรฐาน

(1) แผนงานการศึกษา

ที่	โครงการ	วัตถุประสงค์	เป้าหมาย (ผลผลิตโครงการ)	งบประมาณ					ตัวชี้วัด (KPI)	ผลลัพธ์ที่คาดว่าจะได้รับ	หน่วยงานรับผิดชอบ
				2566 (บาท)	2567 (บาท)	2568 (บาท)	2569 (บาท)	2570 (บาท)			
1	โครงการส่งเสริมพัฒนาการเด็กเล็กจากประสบการณ์เรียนรู้นอกสถานที่	เพื่อให้เด็กเกิดการเรียนรู้ผ่านประสบการณ์ตรงจากแหล่งเรียนรู้ที่หลากหลาย	จัดการทัศนศึกษาของนักเรียนของศูนย์พัฒนาเด็กเล็กในสังกัด อบต.เขาทะลุ			30,000	30,000	30,000	ร้อยละ 80 ของนักเรียนศูนย์พัฒนาเด็กเล็กในสังกัด อบต. มีส่วนร่วมในกิจกรรม	นักเรียนได้รับการเรียนรู้ที่หลากหลายผ่านประสบการณ์ตรง	สำนักปลัด
2	โครงการสนับสนุนค่าใช้จ่ายการบริหารสถานศึกษา	เพื่อส่งเสริมให้เด็กมีพัฒนาการในการเตรียมความพร้อมก่อนวัยเรียน มีอุปกรณ์การเรียนส่งเสริมพัฒนาการของเด็กอย่างครบถ้วน	สนับสนุนงบประมาณให้แก่ศูนย์พัฒนาเด็กเล็กในสังกัด อบต. ในการจัดหาอาหารกลางวัน ค่าจัดการเรียนการสอน (รายวัน) และค่าใช้จ่ายในการจัดการศึกษา			100,000	100,000	100,000	สนับสนุนค่าใช้จ่ายการบริหารสถานศึกษาครบทุกศูนย์พัฒนาเด็กเล็ก	นักเรียนศูนย์พัฒนาเด็กเล็กในสังกัด อบต. มีศักยภาพความพร้อมในการเรียนระดับชั้นอนุบาลและพัฒนาการอย่างครบถ้วน	สำนักปลัด
3	โครงการสนับสนุนอาหารเสริม (นม)	เพื่อให้เด็กและเยาวชนได้รับสารอาหารที่ถูกต้องตามหลักโภชนาการ	สนับสนุนอาหารเสริมนมให้กับศูนย์พัฒนาเด็กเล็กในสังกัด อบต. และโรงเรียนในสังกัด			1,800,000	1,800,000	1,800,000	สนับสนุนอาหารเสริม (นม) ครบทุกศูนย์พัฒนาเด็กเล็กและโรงเรียน	ประชาชนที่เข้าฝึกอบรมมีความรู้ในการทำปุ๋ยหมักเพื่อเสริมสร้างอาชีพ	สำนักปลัด
4	โครงการสนับสนุนอาหารกลางวัน	เพื่อให้เด็กและเยาวชนได้รับสารอาหารที่ถูกต้องตามหลักโภชนาการ	สนับสนุนงบประมาณให้แก่โรงเรียนในสังกัด สพฐ. จำนวน 3 แห่ง			3,500,000	3,500,000	3,500,000	สนับสนุนอาหารกลางวันครบทุกโรงเรียน	ประชาชนที่เข้าฝึกอบรมมีความรู้ในการทำปุ๋ยหมักเพื่อเสริมสร้างอาชีพ	สำนักปลัด
5	โครงการวันเด็กแห่งชาติ	เพื่อจัดกิจกรรมและให้ความสำคัญกับเด็ก	จัดกิจกรรมวันเด็ก ปีละ 1 ครั้ง			200,000	200,000	200,000	จำนวนผู้เข้าร่วมกิจกรรม	เด็กมีพัฒนาการที่สมตามวันทั้งทางด้านร่างกาย อารมณ์ สังคม และสติปัญญา	สำนักปลัด
รวม	4 โครงการ			-	-	5,630,000	5,630,000	5,630,000			

(2) แผนงานอุตสาหกรรมและการโยธา

ที่	โครงการ	วัตถุประสงค์	เป้าหมาย (ผลผลิตโครงการ)	งบประมาณ					ตัวชี้วัด (KPI)	ผลลัพธ์ที่คาดว่าจะได้รับ	หน่วยงานรับผิดชอบ
				2566 (บาท)	2567 (บาท)	2568 (บาท)	2569 (บาท)	2570 (บาท)			
1	โครงการปรับปรุงรั้วศูนย์พัฒนาเด็กเล็กบ้านถ้ำน้ำลอด	เพื่อให้ศูนย์พัฒนาเด็กเล็กบ้านถ้ำน้ำลอดเป็นสถานที่รองรับนักเรียนที่มั่นคงแข็งแรงปลอดภัย มีพื้นที่เพียงพอต่อกิจกรรมการเรียนการสอน	ปรับปรุงรั้วศูนย์พัฒนาเด็กเล็กบ้านถ้ำน้ำลอด - ปรับปรุงรั้ว ความสูง 1.50 ม. ความยาว 137 ม. (ตามแบบแปลนที่ อบต.กำหนด)		500,000				ปรับปรุงศูนย์พัฒนาเด็ก จำนวน 1 หลัง	ศูนย์พัฒนาเด็กเล็กบ้านถ้ำน้ำลอดสามารถใช้งานได้เต็มประสิทธิภาพและมีความปลอดภัย	สำนักปลัด กองช่าง
2	โครงการก่อสร้างรั้วศูนย์พัฒนาเด็กเล็กบ้านช่องบอน	เพื่อให้ศูนย์พัฒนาเด็กเล็กบ้านช่องบอนเป็นสถานที่ปลอดภัยต่อการทำกิจกรรมการเรียนการสอน	ก่อสร้างรั้วศูนย์พัฒนาเด็กเล็กบ้านช่องบอน สูง 1.50 ม. ยาวไม่น้อยกว่า 147 ม. (ตามแบบแปลนที่ อบต.กำหนด)			630,000			ก่อสร้างรั้วศูนย์พัฒนาเด็กเล็ก	ศูนย์พัฒนาเด็กเล็กบ้านช่องบอนสามารถใช้งานได้เต็มประสิทธิภาพและมีความปลอดภัย	สำนักปลัด กองช่าง
3	โครงการปรับปรุงอาคารศูนย์พัฒนาเด็กเล็กบ้านช่องบอน	เพื่อให้ศูนย์พัฒนาเด็กเล็กบ้านถ้ำน้ำลอดเป็นสถานที่รองรับนักเรียนที่มั่นคงแข็งแรงปลอดภัย มีพื้นที่เพียงพอต่อกิจกรรมการเรียนการสอน	ปรับปรุงอาคารศูนย์พัฒนาเด็กเล็กบ้านช่องบอน เช่น ทาสีอาคาร ต่อเติมกันสาด ปรับปรุงประตู หน้าต่าง ฯลฯ (ตามแบบแปลนที่ อบต.กำหนด)				200,000		ปรับปรุงศูนย์พัฒนาเด็ก จำนวน 1 หลัง	อาคารศูนย์พัฒนาเด็กเล็กบ้านช่องบอนสามารถใช้งานได้เต็มประสิทธิภาพ	สำนักปลัด กองช่าง
รวม	3 โครงการ			-	500,000	630,000	200,000	-			

2.3 กลยุทธ์ : พัฒนาระบบบริการสาธารณสุขให้มีคุณภาพและได้มาตรฐาน

(1) แผนงานสาธารณสุข

ที่	โครงการ	วัตถุประสงค์	เป้าหมาย (ผลผลิตโครงการ)	งบประมาณ					ตัวชี้วัด (KPI)	ผลลัพธ์ที่คาดว่าจะได้รับ	หน่วยงานรับผิดชอบ
				2566 (บาท)	2567 (บาท)	2568 (บาท)	2569 (บาท)	2570 (บาท)			
1	โครงการรณรงค์ป้องกันโรคไข้เลือดออก	เพื่อป้องกันการแพร่ระบาดของโรคไข้เลือดออกในพื้นที่	จัดกิจกรรมรณรงค์ป้องกันโรคไข้เลือดออก			5,000	5,000	5,000	ร้อยละ 80 ของประชาชนตระหนักถึงปัญหาไข้เลือดออก	ประชาชนมีความตระหนักถึงปัญหาไข้เลือดออกในพื้นที่	สำนักปลัด
2	โครงการช่วยเหลือประชาชนด้านการป้องกันและระงับโรคติดต่อ	เพื่อช่วยเหลือประชาชนที่ประสบปัญหาในการป้องกันและระงับโรคติดต่อในพื้นที่	ช่วยเหลือประชาชนในด้าน การป้องกันและระงับโรคติดต่อที่ประสบปัญหาการระบาดของโรคติดต่อต่าง ๆ ทั้ง			100,000	100,000	100,000	จำนวนประชาชนที่ได้รับการช่วยเหลือด้านป้องกันและควบคุมโรคติดต่อ	ประชาชนได้รับการช่วยเหลือมีสุขภาพสมบูรณ์แข็งแรงปลอดภัยจากโรค	สำนักปลัด
3	โครงการสัตว์ปลอดโรค คนปลอดภัยจากโรคพิษสุนัขบ้า	เพื่อป้องกันโรคพิษสุนัขบ้าและลดอัตราเสี่ยงการเกิดโรคพิษสุนัขบ้า	รณรงค์ประชาสัมพันธ์สำรวจข้อมูลสัตว์และฉีดวัคซีนป้องกันโรคพิษสุนัขบ้า			100,000	100,000	100,000	ร้อยละ 80 ของสัตว์เลี้ยงได้รับวัคซีนโรคพิษสุนัขบ้า	ไม่มีผู้ป่วยด้วยโรคพิษสุนัขบ้าในพื้นที่	สำนักปลัด
4	โครงการอบรมให้ความรู้การปฐมพยาบาลเบื้องต้น	เพื่อให้ประชาชนมีความรู้ในการปฐมพยาบาลเบื้องต้นด้วยตนเอง	อบรมให้ความรู้การปฐมพยาบาลเบื้องต้น จำนวน 50 คน			20,000	20,000	20,000	ร้อยละ 80 ของประชาชนมีความรู้ในการปฐมพยาบาลเบื้องต้น	ประชาชนที่เข้าฝึกอบรมปฐมพยาบาลเบื้องต้นด้วยตนเองได้	สำนักปลัด
5	โครงการองค์กรปกครองส่วนท้องถิ่นและปศุสัตว์ร่วมมือป้องกันภัยโรคพิษสุนัขบ้า	เพื่อสนับสนุนการดำเนินการจัดหาวัสดุเวชภัณฑ์ด้านการให้บริการควบคุมประชากรสุนัขและแมวให้แก่ปศุสัตว์เพื่อลดจำนวนสุนัขและแมวแบบถาวร	สนับสนุนงบประมาณในการจัดหาวัสดุเวชภัณฑ์ด้านการให้บริการควบคุมประชากรสุนัขและแมวให้แก่ปศุสัตว์			30,000	30,000	30,000	ประชากรสุนัขและแมวมียังมีจำนวนลดลง	ประชากรสุนัขและแมวลดลง อัตราการเกิดโรคพิษสุนัขบ้าลดลง และลดความเสี่ยงการบาดเจ็บจากสัตว์ดุร้าย	สำนักปลัด/ ปศุสัตว์ จังหวัดและ อำเภอ

ที่	โครงการ	วัตถุประสงค์	เป้าหมาย (ผลผลิตโครงการ)	งบประมาณ					ตัวชี้วัด (KPI)	ผลลัพธ์ที่คาดว่าจะได้รับ	หน่วยงานรับผิดชอบ
				2566 (บาท)	2567 (บาท)	2568 (บาท)	2569 (บาท)	2570 (บาท)			
6	โครงการอบรมหมอบ้าน ในพระราชประสงค์	เพื่อส่งเสริมให้อาสาสมัคร ที่สนใจมีความรู้ความเข้าใจ ในเรื่องการปฐมพยาบาล และดูแลผู้ป่วยเบื้องต้น	อบรมอาสาสมัคร ประชาชน เรื่องการปฐมพยาบาลและ ดูแลผู้ป่วยเบื้องต้น ฯลฯ ใน พื้นที่ตำบลเขาทะเล จำนวน 11 หมู่บ้าน			100,000	100,000	100,000	จำนวนผู้เข้าร่วม กิจกรรม	อาสาสมัคร ประชาชน มีความรู้ความเข้าใจใน เรื่องการปฐมพยาบาล และดูแลผู้ป่วยเบื้องต้น	สำนักปลัด
7	โครงการสืบสานพระราช ปณิธานสมเด็จพระเจ้าน้อง นางเธอ เจ้าฟ้าจุฬาภรณวลัยลักษณ์ มหิดล	เพื่อให้ประชาชนมีความรู้ใน เรื่องมะเร็งเต้านม การ ป้องกัน การตรวจเต้านม ด้วยตนเอง	อบรมให้ความรู้สตรีที่อาจเกิด ความเสี่ยงของโรค ในพื้นที่ตำบล เขาทะเล จำนวน 11 หมู่บ้าน			100,000	100,000	100,000	จำนวนผู้เข้าร่วม กิจกรรม	ประชาชนมีความรู้ใน เรื่องมะเร็งเต้านมและ การป้องกัน รวมทั้งการ ตรวจเต้านมด้วยตนเอง	สำนักปลัด
8	โครงการหมู่บ้านปรับเปลี่ยน พฤติกรรมลดโรคมะเร็ง โรคความดันโลหิตสูง โรคหัวใจและหลอดเลือด	เพื่อให้ประชาชน ปรับเปลี่ยนพฤติกรรม การออกกำลังกาย การ รับประทานอาหารเพื่อให้ อัตราการป่วยด้วยโรคมะ เร็ง โรคความดันโลหิตสูง โรคหัวใจและหลอดเลือด ลดลงจากเดิม	อบรมให้ความรู้ประชาชนเรื่อง การปรับเปลี่ยนพฤติกรรมโดย การออกกำลังกายและการ รับประทานอาหาร ฯลฯ ใน พื้นที่ตำบลเขาทะเล จำนวน 11 หมู่บ้าน			100,000	100,000	100,000	จำนวนผู้เข้าร่วม กิจกรรม	ประชาชนมีความรู้ ความเข้าใจในการดูแล ตนเองให้มีสุขภาพดี	สำนักปลัด
9	โครงการติดตั้งเครื่องออกกำลังกาย กลางแจ้ง	เพื่อส่งเสริมให้ประชาชนมี สุขภาพร่างกายที่แข็งแรง ในชุมชนมีสถานที่รองรับการ ออกกำลังกาย	จัดซื้อพร้อมติดตั้งเครื่องออก กำลังกายกลางแจ้ง บริเวณฝาย น้ำล้น (บ้านช่องบอน) ดังนี้ 1. เครื่องบริหารเอว-สะโพก แบบคู่ (แบบบิดเอวคู่) 2. เครื่องบริหารข้อเข่า-ขา (แบบจักรยานล้อเหล็กนั่งตรง)				50,000		เครื่องออกกำลังกาย กลางแจ้ง จำนวน 5 เครื่อง	ประชาชนตำบลเขาทะเล มีสุขภาพร่างกาย และสุขภาพจิตที่ดี	สำนักปลัด

ที่	โครงการ	วัตถุประสงค์	เป้าหมาย (ผลผลิตโครงการ)	งบประมาณ					ตัวชี้วัด (KPI)	ผลลัพธ์ที่คาดว่าจะได้รับ	หน่วยงานรับผิดชอบ
				2566 (บาท)	2567 (บาท)	2568 (บาท)	2569 (บาท)	2570 (บาท)			
			3. เครื่องบริหารสะโพก-หัวไหล่ (แบบโยก เดินสลับเท้า) 4. เครื่องบริหารแขน-หน้าอก-หัวไหล่ (แบบดึงยกค้ำน้ำหนัก) 5. เครื่องบริหารขา-สะโพก (แบบเดินสลับเท้า)								
รวม	9 โครงการ			-	-	555,000	605,000	555,000			

2.4 กลยุทธ์ : ส่งเสริมให้ประชาชนทุกกลุ่มได้เข้าถึงสิทธิสวัสดิการสังคมอย่างเท่าเทียมและทั่วถึง

(1) แผนงานสังคมสงเคราะห์

ที่	โครงการ	วัตถุประสงค์	เป้าหมาย (ผลผลิตโครงการ)	งบประมาณ					ตัวชี้วัด (KPI)	ผลลัพธ์ที่คาดว่าจะได้รับ	หน่วยงานรับผิดชอบ
				2566 (บาท)	2567 (บาท)	2568 (บาท)	2569 (บาท)	2570 (บาท)			
1	โครงการพัฒนาคุณภาพชีวิตคนพิการตำบลเขาทะเล	เพื่อส่งเสริมสุขภาพทั้งด้านกาย ใจ สังคม และสติปัญญาของคนพิการและผู้ดูแลคนพิการ ให้สามารถดูแลและแก้ไขปัญหาสุขภาพได้ด้วยตนเอง	อบรมให้ความรู้ในการป้องกันและการเสริมสร้างสุขภาพ รวมทั้งการเข้าถึงสิทธิสวัสดิการของคนพิการและผู้ดูแลคนพิการ จำนวน 100 คน			50,000	50,000	50,000	ร้อยละ 80 ของคนพิการและผู้ดูแลคนพิการ ได้รับการพัฒนาคุณภาพชีวิตที่ดีขึ้น	คนพิการและผู้ดูแลคนพิการได้รับการส่งเสริมสุขภาพทั้งด้านกาย ใจ สังคม และสติปัญญา สามารถดูแลและแก้ไขปัญหาสุขภาพได้ด้วยตนเอง	สำนักปลัด
2	โครงการส่งเสริมอาชีพคนพิการ	เพื่อให้คนพิการและผู้ดูแลคนพิการมีอาชีพสามารถเลี้ยงตนเองได้ในการค้ารงชีวิต	อบรมฝึกอาชีพให้กับคนพิการและผู้ดูแลคนพิการ จำนวน 50 คน			20,000	20,000	20,000	ร้อยละ 80 ของคนพิการและผู้ดูแลคนพิการมีความรู้และทักษะในการประกอบอาชีพ	คนพิการและผู้ดูแลคนพิการมีความรู้และทักษะในการประกอบอาชีพ	สำนักปลัด
3	โครงการพัฒนาคุณภาพชีวิตผู้สูงอายุตำบลเขาทะเล	เพื่อส่งเสริมสุขภาพทั้งด้านกาย ใจ สังคม และสติปัญญาของผู้สูงอายุ ให้สามารถดูแลและแก้ไขปัญหาสุขภาพได้ด้วยตนเอง	อบรมให้ความรู้ในการป้องกันและการเสริมสร้างสุขภาพ รวมทั้งการเข้าถึงสิทธิสวัสดิการของผู้สูงอายุ จำนวน 100 คน			50,000	50,000	50,000	ร้อยละ 80 ของผู้สูงอายุ ได้รับการพัฒนาคุณภาพชีวิตที่ดีขึ้น	ผู้สูงอายุได้รับการส่งเสริมสุขภาพทั้งด้านกาย ใจ สังคม และสติปัญญา สามารถดูแลและแก้ไขปัญหาสุขภาพได้ด้วยตนเอง	สำนักปลัด
4	โครงการส่งเสริมอาชีพผู้สูงอายุ	เพื่อให้ผู้สูงอายุมีอาชีพสามารถเลี้ยงตนเองได้ในการค้ารงชีวิต	อบรมฝึกอาชีพให้กับผู้สูงอายุ จำนวน 50 คน			20,000	20,000	20,000	ร้อยละ 80 ของผู้สูงอายุมีความรู้และทักษะในการประกอบอาชีพ	ผู้สูงอายุมีความรู้และทักษะในการประกอบอาชีพ	สำนักปลัด
รวม	4 โครงการ			-	-	140,000	140,000	140,000			

(2) แผนงานงบกลาง

ที่	โครงการ	วัตถุประสงค์	เป้าหมาย (ผลผลิตโครงการ)	งบประมาณ					ตัวชี้วัด (KPI)	ผลลัพธ์ที่คาดว่าจะได้รับ	หน่วยงานรับผิดชอบ
				2566 (บาท)	2567 (บาท)	2568 (บาท)	2569 (บาท)	2570 (บาท)			
1	โครงการสนับสนุนเบี้ยยังชีพคนชรา	เพื่อส่งเสริมและพัฒนาผู้สูงอายุ	สนับสนุนเบี้ยยังชีพผู้สูงอายุในพื้นที่ตำบล			15,000,000	15,000,000	15,000,000	ร้อยละ 100 ของผู้สูงอายุได้รับเบี้ยยังชีพตามระเบียบฯ	ผู้สูงอายุในตำบลได้รับเบี้ยยังชีพ	สำนักปลัด
2	โครงการสนับสนุนเบี้ยยังชีพคนพิการ	เพื่อส่งเสริมและพัฒนาคนพิการ	สนับสนุนเบี้ยยังชีพคนพิการในพื้นที่ตำบล			2,000,000	2,000,000	2,000,000	ร้อยละ 100 ของคนพิการได้รับเบี้ยยังชีพตามระเบียบฯ	คนพิการในตำบลได้รับเบี้ยยังชีพ	สำนักปลัด
3	โครงการสนับสนุนเงินสงเคราะห์ผู้ป่วยเอดส์	เพื่อให้ผู้ป่วยเอดส์ได้รับการช่วยเหลือ	สนับสนุนเงินสงเคราะห์ผู้ป่วยเอดส์			2,000	2,000	2,000	จำนวนผู้ป่วยเอดส์ที่ได้รับการเงินสงเคราะห์	ผู้ป่วยเอดส์ได้รับเงินสงเคราะห์	สำนักปลัด
4	โครงการสมทบกองทุนหลักประกันสุขภาพ	เพื่อสนับสนุนการดำเนินงานกองทุนหลักประกันสุขภาพ	สมทบงบประมาณกองทุนหลักประกันสุขภาพ อบต. เขาทะลุ			400,000	400,000	400,000	สมทบงบประมาณกองทุนตามสัดส่วนของระเบียบกองทุนหลักประกันสุขภาพแห่งชาติ	การดำเนินงานกองทุนหลักประกันสุขภาพ อบต. เขาทะลุ ได้รับการสนับสนุน	สำนักปลัด
รวม	4 โครงการ			-	-	17,402,000	17,402,000	17,402,000			

ที่	โครงการ	วัตถุประสงค์	เป้าหมาย (ผลผลิตโครงการ)	งบประมาณ					ตัวชี้วัด (KPI)	ผลลัพธ์ที่คาดว่าจะได้รับ	หน่วยงานรับผิดชอบ
				2566 (บาท)	2567 (บาท)	2568 (บาท)	2569 (บาท)	2570 (บาท)			
4	โครงการฝึกอบรมชุดปฏิบัติการจิตอาสาภัยพิบัติฯ (หลักสูตรทบทวน)	เพื่อทบทวนการฝึกจิตอาสาภัยพิบัติฯ ประจำตำบลเขาทะลุ	อบรมหลักสูตรทบทวนจิตอาสาภัยพิบัติฯ ประจำตำบลเขาทะลุ			50,000	50,000	50,000	จิตอาสาภัยพิบัติประจำตำบลเขาทะลุ ได้รับการฝึกอบรม	จิตอาสาภัยพิบัติฯ สามารถปฏิบัติหน้าที่ช่วยเหลือเจ้าพนักงานในการป้องกันและบรรเทาสาธารณภัยในพื้นที่เกิดเหตุได้อย่างถูกต้องรวดเร็ว	สำนักปลัด
5	โครงการ วัน อปพร.	เพื่อเชิดชูความเสียสละและความสำคัญของ อปพร. และสร้างความสัมพันธ์ที่ดี สามีคึกกลมเกลียวของ อปพร.	จัดกิจกรรมบำเพ็ญประโยชน์ของ อปพร. ในตำบลเขาทะลุ ปีละ 1 ครั้ง			10,000	10,000	10,000	อปพร. ร้อยละ 80 มีความสามัคคีกลมเกลียวกัน	ประชาชนเห็นความสำคัญของ อปพร. และ อปพร. มีความสัมพันธ์ที่ดีและสามัคคีกลมเกลียวกัน	สำนักปลัด
6	โครงการอบรมให้ความรู้เกี่ยวกับอัคคีภัย	เพื่อให้ประชาชนมีความรู้ในการป้องกันอัคคีภัยได้ด้วยตนเอง	อบรมให้ความรู้เกี่ยวกับอัคคีภัยให้กับประชาชน			50,000	50,000	50,000	จำนวนประชาชนที่ได้รับการอบรม	ประชาชนมีความรู้ในการป้องกันอัคคีภัยได้ด้วยตนเอง	สำนักปลัด
7	โครงการอบรมให้ความรู้เกี่ยวกับการป้องกันไฟฟ้า	เพื่อให้ประชาชนมีความรู้ในการป้องกันไฟฟ้า	อบรมให้ความรู้เกี่ยวกับการป้องกันไฟฟ้า			50,000	50,000	50,000	จำนวนประชาชนที่ได้รับการอบรม	ประชาชนมีความรู้เกี่ยวกับการป้องกันไฟฟ้า	สำนักปลัด
8	โครงการเช่ากล้องวงจรปิด (CCTV) พร้อมอุปกรณ์และระบบเครือข่าย	เพื่อดูแลความปลอดภัยในชีวิตและทรัพย์สินของประชาชน และองค์กรมีมาตรฐานและสามารถให้บริการประชาชนได้อย่างมีประสิทธิภาพ	เช่ากล้องวงจรปิดพร้อมอุปกรณ์และระบบเครือข่ายติดตั้งพื้นที่เสี่ยงในเขตตำบลเขาทะลุ จำนวน 10 จุด			200,000	200,000	200,000	ระบบกล้องวงจรปิด (CCTV)	ประชาชนมีความปลอดภัยในชีวิตและทรัพย์สิน	สำนักปลัด

ที่	โครงการ	วัตถุประสงค์	เป้าหมาย (ผลผลิตโครงการ)	งบประมาณ					ตัวชี้วัด (KPI)	ผลลัพธ์ที่คาดว่าจะได้รับ	หน่วยงานรับผิดชอบ
				2566 (บาท)	2567 (บาท)	2568 (บาท)	2569 (บาท)	2570 (บาท)			
9	โครงการจัดซื้อรถบรรทุก (ดีเซล) ขนาด 6 ล้อ 6 ตัน แบบบรรทุกน้ำ	เพื่อเพิ่มศักยภาพในการช่วยเหลือประชาชนด้านสาธารณสุขและงานสาธารณสุขประโยชน์อื่น ๆ	จัดซื้อรถบรรทุก (ดีเซล) ขนาด 6 ล้อ 6 ตัน แบบบรรทุกน้ำ (รายละเอียดและเกณฑ์ราคาตามบัญชีครุภัณฑ์)			2,563,000			รถบรรทุกน้ำ จำนวน 1 คัน	การให้บริการประชาชนในงานสาธารณสุขและงานสาธารณสุขประโยชน์ต่าง ๆ มีศักยภาพเพิ่มมากขึ้น	สำนักปลัด
รวม	9 โครงการ			-	-	3,063,000	500,000	500,000			

3.2 กลยุทธ์ : ป้องกันและแก้ไขปัญหาเสพติด

(1) แผนงานรักษาความสงบภายใน

ที่	โครงการ	วัตถุประสงค์	เป้าหมาย (ผลผลิตโครงการ)	งบประมาณ					ตัวชี้วัด (KPI)	ผลลัพธ์ที่คาดว่าจะได้รับ	หน่วยงานรับผิดชอบ
				2566 (บาท)	2567 (บาท)	2568 (บาท)	2569 (บาท)	2570 (บาท)			
1	โครงการรณรงค์ป้องกันยาเสพติด (One Plan)	เพื่อรณรงค์ป้องกันแก้ไขปัญหาเสพติดในตำบลเขาทะลุ	จัดกิจกรรมเดินรณรงค์ป้องกันยาเสพติด			20,000	20,000	20,000	จำนวนผู้เข้าร่วมกิจกรรม	ประชาชนตระหนักถึงปัญหาเสพติดในตำบล	สำนักปลัด
รวม	1 โครงการ			-	-	20,000	20,000	20,000			

3.3 กลยุทธ์ : ส่งเสริมประชาธิปไตยและสนับสนุนการมีส่วนร่วมของประชาชนในการพัฒนาท้องถิ่น
(1) แผนงานบริหารทั่วไป

ที่	โครงการ	วัตถุประสงค์	เป้าหมาย (ผลผลิตโครงการ)	งบประมาณ					ตัวชี้วัด (KPI)	ผลลัพธ์ที่คาดว่าจะได้รับ	หน่วยงานรับผิดชอบ
				2566 (บาท)	2567 (บาท)	2568 (บาท)	2569 (บาท)	2570 (บาท)			
1	โครงการประชาคมระดับตำบล	เพื่อสนับสนุนให้ประชาชนเกิดกระบวนการร่วมคิดร่วมทำ แก้ไขปัญหาในชุมชน	จัดประชุมประชาคมระดับตำบลเพื่อจัดทำ ทบทวนเพิ่มเติมแผนพัฒนาท้องถิ่น			20,000	20,000	20,000	แผนพัฒนาท้องถิ่นถูกต้อง ครบถ้วน	ประชาชนในตำบลมีส่วนร่วมเสนอปัญหาและความต้องการ	สำนักปลัด
2	โครงการสร้างความโปร่งใสและป้องกันการทุจริต	เพื่อธรรมาภิบาลให้ประชาชนในการป้องกันการทุจริต	จัดกิจกรรมรณรงค์ให้ความรู้ในการป้องกันการทุจริต			20,000	20,000	20,000	จำนวนประชาชนร่วมกิจกรรม	ประชาชนมีความรู้ความเข้าใจในการป้องกันการทุจริต	สำนักปลัด
รวม	2 โครงการ			-	-	40,000	40,000	40,000			

3.4 กลยุทธ์ : พัฒนาประสิทธิภาพในการบริหารงานบุคลากรและการปฏิบัติงาน

(1) แผนงานบริหารทั่วไป

ที่	โครงการ	วัตถุประสงค์	เป้าหมาย (ผลผลิตโครงการ)	งบประมาณ					ตัวชี้วัด (KPI)	ผลลัพธ์ที่คาดว่าจะได้รับ	หน่วยงานรับผิดชอบ
				2566 (บาท)	2567 (บาท)	2568 (บาท)	2569 (บาท)	2570 (บาท)			
1	โครงการอบรมเพิ่มประสิทธิภาพบุคลากร	เพื่อเพิ่มศักยภาพการทำงานของบุคลากรของ อบต.เขาทะเลชุ	อบรมพนักงานของ อบต.เขาทะเลชุ เพื่อเพิ่มศักยภาพการทำงาน			20,000	20,000	20,000	จำนวนบุคลากรที่เข้าร่วมอบรม	บุคลากรของ อบต.เขาทะเลชุ มีศักยภาพในการทำงาน	สำนักปลัด
รวม	1 โครงการ			-	-	20,000	20,000	20,000			

(2) แผนงานอุตสาหกรรมและการโยธา

ที่	โครงการ	วัตถุประสงค์	เป้าหมาย (ผลผลิตโครงการ)	งบประมาณ					ตัวชี้วัด (KPI)	ผลลัพธ์ที่คาดว่าจะได้รับ	หน่วยงานรับผิดชอบ
				2566 (บาท)	2567 (บาท)	2568 (บาท)	2569 (บาท)	2570 (บาท)			
1	โครงการก่อสร้างบอร์ดประชาสัมพันธ์	เพื่อประชาสัมพันธ์การบริหารงานของ อบต.เขาทะเลชุ	ก่อสร้างบอร์ดประชาสัมพันธ์ ขนาดกว้าง 1.20 เมตร ยาว 2.40 เมตร พร้อมหลังคาคลุม บริเวณหน้าสำนักงาน อบต.เขาทะเลชุ			20,000			ก่อสร้างบอร์ดประชาสัมพันธ์	สำนักงานมีความเป็นระเบียบเรียบร้อย	สำนักปลัด
รวม	1 โครงการ			-	-	20,000	-	-			

**รายละเอียดโครงการพัฒนา
แผนพัฒนาท้องถิ่น (พ.ศ.2566 - 2570) ทบพวท. ครั้งที่ 1/2567
องค์การบริหารส่วนตำบลเขาทะเลลู**

- ก. ยุทธศาสตร์ชาติ 20 ปี
- ข. แผนพัฒนาเศรษฐกิจและสังคมแห่งชาติ ฉบับที่ 13
- ค. Sustainable Development Goals : SDGs
- ง. ยุทธศาสตร์จังหวัด
- จ. ยุทธศาสตร์การพัฒนาของ อปท. ในเขตจังหวัด
- 4. ยุทธศาสตร์ที่ 4 ยุทธศาสตร์การพัฒนาการวางแผน การส่งเสริมการลงทุน พาณิชยกรรมและการท่องเที่ยว
 - 4.1 กลยุทธ์ : ส่งเสริมการลงทุนและพัฒนาการท่องเที่ยว

- ยุทธศาสตร์ชาติที่ 2 ด้านการสร้างความสามารถในการแข่งขัน
- หมวดหมู่ที่ 2 การท่องเที่ยวที่เน้นคุณภาพและความยั่งยืน
- เป้าหมายที่ 8 ส่งเสริมการเติบโตทางเศรษฐกิจที่ต่อเนื่องครอบคลุมและยั่งยืนการจ้างงานเต็มที่มีผลิตภาพและการมีงานที่เหมาะสม
- ยุทธศาสตร์ที่ 1 การเสริมสร้างเศรษฐกิจของจังหวัดให้เติบโตอย่างต่อเนื่องมั่นคงจาก
- 4. ยุทธศาสตร์การพัฒนาการวางแผน การส่งเสริมการลงทุน พาณิชยกรรมและการท่องเที่ยว

(1) แผนงานอุตสาหกรรมและการโยธา

ที่	โครงการ	วัตถุประสงค์	เป้าหมาย (ผลผลิตโครงการ)	งบประมาณ					ตัวชี้วัด (KPI)	ผลลัพธ์ที่คาดว่าจะได้รับ	หน่วยงานรับผิดชอบ
				2566 (บาท)	2567 (บาท)	2568 (บาท)	2569 (บาท)	2570 (บาท)			
1	โครงการปรับปรุงภูมิทัศน์แหล่งท่องเที่ยว ถ้ำธารลอดใหญ่ หมู่ที่1	เพื่อให้บริเวณถ้ำธารลอดใหญ่มีภูมิทัศน์ที่สวยงามดึงดูดนักท่องเที่ยว	ปรับปรุงภูมิทัศน์บริเวณถ้ำธารลอดใหญ่ให้มีความสวยงาม			400,000			ภูมิทัศน์บริเวณถ้ำธารลอดใหญ่ได้รับการปรับปรุง	ภูมิทัศน์บริเวณถ้ำธารลอดใหญ่มีความสวยงาม	สำนักปลัด
2	โครงการปรับปรุงภูมิทัศน์แหล่งท่องเที่ยว ฝายคลองถ้ำทุน หมู่ที่5	เพื่อให้ฝายคลองถ้ำทุนมีภูมิทัศน์ที่สวยงามดึงดูดนักท่องเที่ยว	ปรับปรุงภูมิทัศน์บริเวณฝายคลองถ้ำทุนให้มีความสวยงาม				500,000		ภูมิทัศน์บริเวณฝายคลองถ้ำทุนได้รับการปรับปรุง	ภูมิทัศน์บริเวณคลองถ้ำทุนมีความสวยงาม	สำนักปลัด
รวม	2 โครงการ			-	-	400,000	500,000	-			

(2) แผนงานการศาสนา วัฒนธรรม และนันทนาการ

ที่	โครงการ	วัตถุประสงค์	เป้าหมาย (ผลผลิตโครงการ)	งบประมาณ					ตัวชี้วัด (KPI)	ผลลัพธ์ที่คาดว่าจะได้รับ	หน่วยงานรับผิดชอบ
				2566 (บาท)	2567 (บาท)	2568 (บาท)	2569 (บาท)	2570 (บาท)			
1	โครงการส่งเสริมการท่องเที่ยวชุมชน	เพื่อพัฒนาการท่องเที่ยวตำบลเขาทะเลให้มึประสิทธิภาพมากยิ่งขึ้น	อบรมให้ความรู้การจัดการท่องเที่ยวในชุมชน ให้กับประชาชนตำบลเขาทะเล จำนวน 50 คน			400,000			จำนวนผู้เข้าร่วมกิจกรรม	นักท่องเที่ยวมาเที่ยวตำบลเขาทะเลเพิ่มมากขึ้น	สำนักปลัด
2	โครงการส่งเสริมการท่องเที่ยวชุมชนเชิงสุขภาพ	เพื่อพัฒนาการท่องเที่ยวตำบลเขาทะเลให้มึประสิทธิภาพมากยิ่งขึ้น	ปรับปรุงสภาพแวดล้อมภูมิทัศน์สวนสมนไพร วัดถ้ำน้ำทิพย์ หมู่ 11 ต.เขาทะเล			200,000			ปรับปรุงภูมิทัศน์	นักท่องเที่ยวมาเที่ยวตำบลเขาทะเลเพิ่มมากขึ้น	สำนักปลัด
3	โครงการส่งเสริมการท่องเที่ยวงานแข่งขันวิ่งดอยต่าปึง	เพื่อพัฒนาการท่องเที่ยวตำบลเขาทะเลให้มึประสิทธิภาพมากยิ่งขึ้น	จัดงานแข่งขันวิ่งขึ้นดอยต่าปึง ปีละ 1 ครั้ง บริเวณลานลมโชย			100,000	100,000	100,000	จำนวนผู้เข้าร่วมกิจกรรม	นักท่องเที่ยวมาเที่ยวตำบลเขาทะเลเพิ่มมากขึ้น	สำนักปลัด
รวม	3 โครงการ			-	-	700,000	100,000	100,000			

ที่	โครงการ	วัตถุประสงค์	เป้าหมาย (ผลผลิตโครงการ)	งบประมาณ					ตัวชี้วัด (KPI)	ผลลัพธ์ที่คาดว่าจะได้รับ	หน่วยงานรับผิดชอบ
				2566 (บาท)	2567 (บาท)	2568 (บาท)	2569 (บาท)	2570 (บาท)			
4	โครงการก่อสร้างฝายแกนดินซีเมนต์ หมู่ที่ 11 ซอยสามัคคี	เพื่อให้ประชาชนในตำบลเขาทะเลลูมีน้ำสำหรับอุปโภค บริโภค ในหน้าแล้งอย่างพอเพียง	ก่อสร้างฝายแกนดินซีเมนต์ ซอยสามัคคี หมู่ที่ 11 ขนาดสันฝายกว้าง 1.00 ม. ยาวไม่เกิน 20.00 ม.สูงไม่เกิน 2.00 ม.					500,000	ฝายแกนดินซีเมนต์ จำนวน 1 ฝาย	ประชาชนในตำบลเขาทะเลลูมีน้ำสำหรับอุปโภค บริโภค ในหน้าแล้งอย่างพอเพียง	กองช่าง
5	โครงการก่อสร้างฝายแกนดินซีเมนต์ หมู่ที่ 11 ซอยแดนอ้อ 1	เพื่อให้ประชาชนในตำบลเขาทะเลลูมีน้ำสำหรับอุปโภค บริโภค ในหน้าแล้งอย่างพอเพียง	ก่อสร้างฝายแกนดินซีเมนต์ ซอยแดนอ้อ 1 หมู่ที่ 11 ขนาดสันฝายกว้าง 1.00 ม. ยาวไม่เกิน 20.00 ม.สูงไม่เกิน 2.00 ม.				500,000		ฝายแกนดินซีเมนต์ จำนวน 1 ฝาย	ประชาชนในตำบลเขาทะเลลูมีน้ำสำหรับอุปโภค บริโภค ในหน้าแล้งอย่างพอเพียง	กองช่าง
6	โครงการก่อสร้างฝายแกนดินซีเมนต์ หมู่ที่ 11 ซอยวัดน้ำทิพย์	เพื่อให้ประชาชนในตำบลเขาทะเลลูมีน้ำสำหรับอุปโภค บริโภค ในหน้าแล้งอย่างพอเพียง	ก่อสร้างฝายแกนดินซีเมนต์ ซอยวัดน้ำทิพย์ (ท้ายขุนยาตอนล่าง) หมู่ที่ 11 ขนาดสันฝายกว้าง 1.00 ม. ยาวไม่เกิน 20.00 ม.สูงไม่เกิน 2.00 ม.			500,000			ฝายแกนดินซีเมนต์ จำนวน 1 ฝาย	ประชาชนในตำบลเขาทะเลลูมีน้ำสำหรับอุปโภค บริโภค ในหน้าแล้งอย่างพอเพียง	กองช่าง
รวม	6 โครงการ			-	-	1,000,000	1,000,000	1,000,000			

(2) แผนงานการเกษตร

ที่	โครงการ	วัตถุประสงค์	เป้าหมาย (ผลผลิตโครงการ)	งบประมาณ					ตัวชี้วัด (KPI)	ผลลัพธ์ที่คาดว่าจะได้รับ	หน่วยงานรับผิดชอบ
				2566 (บาท)	2567 (บาท)	2568 (บาท)	2569 (บาท)	2570 (บาท)			
1	โครงการช่วยเหลือเกษตรกรผู้มีรายได้น้อย	เพื่อช่วยเหลือเกษตรกรผู้มีรายได้น้อยที่ประสบปัญหาในการประกอบอาชีพให้มีคุณภาพชีวิตที่ดีขึ้น	ให้ความช่วยเหลือเกษตรกรผู้มีรายได้น้อยที่ประสบปัญหาในการประกอบอาชีพในพื้นที่ตำบลเขาทะเล ทั้ง 11 หมู่บ้าน			50,000	50,000	50,000	จำนวนเกษตรกรผู้มีรายได้น้อยที่ได้รับความช่วยเหลือ	เกษตรกรผู้มีรายได้น้อยที่ประสบปัญหาในการประกอบอาชีพมีคุณภาพชีวิตที่ดีขึ้น	สำนักปลัด
2	โครงการอบรมพัฒนาคุณภาพเกษตรกรตำบลเขาทะเล	เพื่อพัฒนาคุณภาพด้านเกษตรของเกษตรกรในตำบลเขาทะเล	จัดอบรมเกษตรกรตำบลเขาทะเล			50,000	50,000	50,000	จำนวนเกษตรกรที่ได้รับการอบรม	เกษตรกรในตำบลเขาทะเลมีความรู้ความเข้าใจในด้านการเกษตรมากขึ้น	สำนักปลัด
3	โครงการอบรมพัฒนาคุณภาพ GAP เกษตรกรตำบลเขาทะเล	เพื่อพัฒนาคุณภาพ GAP เกษตรกรตำบลเขาทะเล	จัดอบรมเกษตรกรตำบลเขาทะเล			30,000	30,000	30,000	จำนวนเกษตรกรที่ได้รับการอบรม	เกษตรกรในตำบลเขาทะเลมีความรู้ความเข้าใจในการพัฒนา GAP เกษตรกรตำบลเขาทะเล	สำนักปลัด
4	โครงการส่งเสริมการใช้พลังงานสะอาด พลังงานทดแทน	เพื่อพัฒนาคุณภาพด้านเกษตรของเกษตรกรในตำบลเขาทะเล	จัดอบรมเกษตรกรตำบลเขาทะเล			30,000	30,000	30,000	จำนวนเกษตรกรที่ได้รับการอบรม	เกษตรกรในตำบลเขาทะเลมีความรู้ความเข้าใจในการใช้พลังงานทดแทนด้านการเกษตร	สำนักปลัด
5	โครงการปลูกป่าทดแทน (One Plan)	เพื่อให้ประชาชนในตำบลมีจิตสำนึกอนุรักษ์รักษาทรัพยากรธรรมชาติและสิ่งแวดล้อม	ส่งเสริมการปลูกต้นไม้ให้กับประชาชนในตำบลเขาทะเล			30,000	30,000	30,000	จำนวนประชาชนที่เข้าร่วมกิจกรรม	ทำให้ประชาชนในตำบลดูแลรักษาสิ่งแวดล้อม	สำนักปลัด

ที่	โครงการ	วัตถุประสงค์	เป้าหมาย (ผลผลิตโครงการ)	งบประมาณ					ตัวชี้วัด (KPI)	ผลลัพธ์ที่คาดว่าจะได้รับ	หน่วยงานรับผิดชอบ
				2566 (บาท)	2567 (บาท)	2568 (บาท)	2569 (บาท)	2570 (บาท)			
6	โครงการจัดทำฝายชะลอน้ำ	เพื่อให้ประชาชนในตำบลเขาทะลุมีน้ำสำหรับอุปโภค บริโภค ในหน้าแล้งอย่างพอเพียง	จัดทำฝายชะลอน้ำบริเวณถ้ำธารลอด			100,000	100,000	100,000	จำนวนประชาชนที่เข้าร่วมกิจกรรม	ประชาชนในตำบลเขาทะลุมีน้ำสำหรับอุปโภคบริโภค ในหน้าแล้งอย่างพอเพียง	สำนักปลัด
รวม	6 โครงการ			-	-	290,000	290,000	290,000			

5.2 กลยุทธ์ : พัฒนาประสิทธิภาพในการจัดการปัญหาขยะมูลฝอยและสิ่งปฏิกูล

(1) แผนงานเคหะและชุมชน

ที่	โครงการ	วัตถุประสงค์	เป้าหมาย (ผลผลิตโครงการ)	งบประมาณ					ตัวชี้วัด (KPI)	ผลลัพธ์ที่คาดว่าจะได้รับ	หน่วยงานรับผิดชอบ
				2566 (บาท)	2567 (บาท)	2568 (บาท)	2569 (บาท)	2570 (บาท)			
1	โครงการบริหารจัดการขยะในชุมชน	เพื่อให้ครัวเรือนมีการบริการจัดการขยะอย่างถูกวิธี	อบรมให้ความรู้การคัดแยกขยะในครัวเรือน การจัดการขยะอย่างถูกวิธี			50,000	50,000	50,000	จำนวนประชาชนที่เข้าร่วมกิจกรรม	ครัวเรือนมีการจัดการขยะที่เป็นระบบ	สำนักปลัด
2	โครงการธนาคารขยะ	เพื่อขับเคลื่อนการดำเนินงานธนาคารขยะ	อบรมให้ความรู้การจัดการธนาคารขยะในหมู่บ้าน			50,000	50,000	50,000	จำนวนประชาชนที่เข้าร่วมกิจกรรม	ประชาชนมีความรู้การดำเนินงานธนาคารขยะในหมู่บ้าน	สำนักปลัด
รวม	2 โครงการ			-	-	100,000	100,000	100,000			

ที่	โครงการ	วัตถุประสงค์	เป้าหมาย (ผลผลิตโครงการ)	งบประมาณ					ตัวชี้วัด (KPI)	ผลลัพธ์ที่คาดว่าจะได้รับ	หน่วยงานรับผิดชอบ
				2566 (บาท)	2567 (บาท)	2568 (บาท)	2569 (บาท)	2570 (บาท)			
4	โครงการสืบสานประเพณีลอยกระทง	เพื่อส่งเสริมขนบธรรมเนียมประเพณีวัฒนธรรมไทย สร้างความสามัคคีของประชาชน ตำบลเขาทะเล	จัดกิจกรรมสืบสานประเพณีลอยกระทง			200,000	200,000	200,000	จำนวนประชาชนที่เข้าร่วมกิจกรรม	ประชาชนร่วมกันสืบสานขนบธรรมเนียมประเพณีวัฒนธรรมไทย	สำนักปลัด
5	โครงการวัด ประชา รัฐ สร้างสุข พัฒนาวัดตามแนวทาง 5 ส	เพื่อให้ทุกภาคส่วนเล็งเห็นถึงความสำคัญของวัด	อบรมให้ความรู้ กิจกรรมบำเพ็ญประโยชน์ร่วมกันระหว่างวัด ชุมชน ภาครัฐ และ			20,000	20,000	20,000	จำนวนประชาชนที่เข้าร่วมกิจกรรม	ทุกภาคส่วนเห็นความสำคัญของวัดในชุมชน	สำนักปลัด
6	โครงการจัดงานพระราชพิธีและงานรัฐพิธี	เพื่อสนับสนุนการจัดงานพระราชพิธีและงานรัฐพิธีให้แก่อำเภอสวี	อุดหนุนงบประมาณให้แก่อำเภอสวีเพื่อดำเนินการจัดงานพระราชพิธีและงานรัฐพิธี			50,000	50,000	50,000	จำนวนประชาชนที่เข้าร่วมกิจกรรม	ประชาชนร่วมกันสืบสานขนบธรรมเนียมประเพณีวัฒนธรรมไทย	สำนักปลัด
7	โครงการก่อสร้างซุ้มประดิษฐานพระเกี้ยว พระบาทสมเด็จพระเจ้าอยู่หัว เนื่องในโอกาสพระราชพิธีมหามงคลเฉลิมพระชนมพรรษา 6 รอบ	เพื่อเป็นการเฉลิมพระเกียรติและแสดงออกถึงความจงรักภักดี	ก่อสร้างซุ้มประดิษฐานพระเกี้ยว เนื่องในโอกาสพระราชพิธีมหามงคลเฉลิมพระชนมพรรษา 6 รอบ		4,501,000				ซุ้มเฉลิมพระเกียรติจำนวน 1 จุด	ประชาชนทั่วไปได้ร่วมเฉลิมพระเกียรติและแสดงออกถึงความจงรักภักดี	สำนักปลัด
รวม	7 โครงการ			-	4,501,000	440,000	440,000	440,000			

6.2 กลยุทธ์ : ส่งเสริมพัฒนาการกีฬา และนันทนาการแก่เด็ก เยาวชน และประชาชน

(1) แผนงานการศาสนา วัฒนธรรม และนันทนาการ

ที่	โครงการ	วัตถุประสงค์	เป้าหมาย (ผลผลิตโครงการ)	งบประมาณ					ตัวชี้วัด (KPI)	ผลลัพธ์ที่คาดว่าจะได้รับ	หน่วยงานรับผิดชอบ
				2566 (บาท)	2567 (บาท)	2568 (บาท)	2569 (บาท)	2570 (บาท)			
1	โครงการแข่งขันกีฬาต้านยาเสพติด (เขาทะลุคัพ)	เพื่อให้ส่งเสริมสุขภาพแก่ประชาชน ใส่ใจการเล่นกีฬา และต่อต้านยาเสพติด	จัดงานแข่งขันกีฬา เขาทะลุคัพ			600,000	600,000	600,000	จำนวนประชาชนที่เข้าร่วมกิจกรรม	ประชาชนใส่ใจสุขภาพ สนใจการเล่นกีฬาและต่อต้านยาเสพติด	สำนักปลัด
2	โครงการส่งเสริมเยาวชนและประชาชนในการแข่งขันกีฬาต่าง ๆ	เพื่อสนับสนุนเยาวชนและประชาชนเข้าร่วมการแข่งขันกีฬาร่วมกับหน่วยงานอื่น	ส่งเยาวชนและประชาชนเข้าร่วมการแข่งขันกีฬา อบจ.คัพ			100,000	100,000	100,000	จำนวนประชาชนที่เข้าร่วมกิจกรรม	ประชาชนใส่ใจสุขภาพ สนใจการเล่นกีฬา รู้รักสามัคคี	สำนักปลัด
รวม	2 โครงการ			-	-	700,000	700,000	700,000			

รายละเอียดโครงการพัฒนา
แผนพัฒนาท้องถิ่น (พ.ศ.2566 – 2570) ทบทวน ครั้งที่ 1/2567
สำหรับ โครงการที่นำมาจากแผนพัฒนาหมู่บ้าน

รายละเอียดโครงการพัฒนา

แผนพัฒนาท้องถิ่น (พ.ศ.2566 – 2570) ทบทวน ครั้งที่ 1/2567

สำหรับ โครงการที่เกินศักยภาพองค์กรปกครองส่วนท้องถิ่นที่ใช้สำหรับการประสานแผนพัฒนาท้องถิ่น

ที่	โครงการ	วัตถุประสงค์	เป้าหมาย (ผลผลิตโครงการ)	งบประมาณ					ตัวชี้วัด (KPI)	ผลลัพธ์ที่คาดว่าจะได้รับ	หน่วยงานรับผิดชอบ
				2566 (บาท)	2567 (บาท)	2568 (บาท)	2569 (บาท)	2570 (บาท)			
3	โครงการก่อสร้างถนนคอนกรีตเสริมเหล็กขอยห้วยทับทอง หมู่ที่ 9 ตำบลเขาทะเลชุ่มนาสัก	เพื่อให้ประชาชนในตำบลเขาทะเลชุ่มนาสักใช้ในการคมนาคมได้สะดวกรวดเร็ว	ก่อสร้างถนนคอนกรีตเสริมเหล็กขอยห้วยทับทอง หมู่ที่ 9 กว้าง 5 ม. ระยะทาง 500 ม. (รายละเอียดตามแบบแปลนที่ อบต.กำหนด)				2,000,000	2,000,000	ก่อสร้างถนนคอนกรีตเสริมเหล็ก จำนวน 1 สาย	การคมนาคมสัญจรของประชาชนสะดวกและปลอดภัย	กองช่าง/อบจ./กรมส่งเสริมฯ ฯลฯ
4	โครงการก่อสร้างถนนคอนกรีตเสริมเหล็กสายช่องเขา-วังปลา หมู่ที่ 6 ตำบลเขาทะเลชุ่มนาสัก	เพื่อให้ประชาชนในตำบลเขาทะเลชุ่มนาสักใช้ในการคมนาคมได้สะดวกรวดเร็ว	ก่อสร้างถนนคอนกรีตเสริมเหล็กสายช่องเขา-วังปลา หมู่ที่ 6 กว้าง 5 ม. ระยะทาง 2,000 ม. (รายละเอียดตามแบบแปลนที่ อบต.กำหนด)			8,000,000		8,000,000	ก่อสร้างถนนคอนกรีตเสริมเหล็ก จำนวน 1 สาย	การคมนาคมสัญจรของประชาชนสะดวกและปลอดภัย	กองช่าง/อบจ./กรมส่งเสริมฯ ฯลฯ
5	โครงการก่อสร้างถนนคอนกรีตเสริมเหล็กขอยดอยสายลม หมู่ที่ 3 ต.เขาทะเลชุ่มนาสัก	เพื่อให้ประชาชนในตำบลเขาทะเลชุ่มนาสักใช้ในการคมนาคมได้สะดวกรวดเร็ว	ก่อสร้างถนนคอนกรีตเสริมเหล็กขอยดอยสายลม หมู่ที่ 3 กว้าง 4 ม. ระยะทาง 600 ม. (รายละเอียดตามแบบแปลนที่ อบต.กำหนด)				2,000,000	2,000,000	ก่อสร้างถนนคอนกรีตเสริมเหล็ก จำนวน 1 สาย	การคมนาคมสัญจรของประชาชนสะดวกและปลอดภัย	กองช่าง/อบจ./กรมส่งเสริมฯ ฯลฯ
6	โครงการก่อสร้างถนนคอนกรีตเสริมเหล็กหมู่ที่ 4 ขอยถ้ำธารลอดน้อย	เพื่อให้ประชาชนในตำบลเขาทะเลชุ่มนาสักใช้ในการคมนาคมได้สะดวกรวดเร็ว	ก่อสร้างถนนคอนกรีตเสริมเหล็กหมู่ที่ 4 ขอยถ้ำธารลอดน้อย กว้าง 4 ม. ระยะทาง 440 ม. (รายละเอียดตามแบบแปลนที่ อบต.กำหนด)				1,400,000	1,400,000	ก่อสร้างถนนคอนกรีตเสริมเหล็ก จำนวน 1 สาย	การคมนาคมสัญจรของประชาชนสะดวกและปลอดภัย	กองช่าง/อบจ./กรมส่งเสริมฯ ฯลฯ

ที่	โครงการ	วัตถุประสงค์	เป้าหมาย (ผลผลิตโครงการ)	งบประมาณ					ตัวชี้วัด (KPI)	ผลลัพธ์ที่คาดว่าจะได้รับ	หน่วยงานรับผิดชอบ
				2566 (บาท)	2567 (บาท)	2568 (บาท)	2569 (บาท)	2570 (บาท)			
7	โครงการก่อสร้างถนนคอนกรีตเสริมเหล็ก หมู่ที่ 5 ซอยการุณสัมพันธ์	เพื่อให้ประชาชนในตำบลเขาทะลุมีถนนสำหรับใช้ในการคมนาคมได้สะดวก รวดเร็ว	ก่อสร้างถนนคอนกรีตเสริมเหล็ก หมู่ที่ 5 ซอยการุณสัมพันธ์ กว้าง 4 ม. ระยะทาง 900 ม. (รายละเอียดตามแบบแปลนที่ อบต.กำหนด)			2,700,000			ก่อสร้างถนนคอนกรีตเสริมเหล็ก จำนวน 1 สาย	การคมนาคมสัญจรของประชาชนสะดวกและปลอดภัย	กองช่าง/อบจ./กรมส่งเสริมฯ ฯลฯ
8	โครงการก่อสร้างถนนคอนกรีตเสริมเหล็ก หมู่ที่ 5 ซอยห้วยชิงช้า	เพื่อให้ประชาชนในตำบลเขาทะลุมีถนนสำหรับใช้ในการคมนาคมได้สะดวก รวดเร็ว	ก่อสร้างถนนคอนกรีตเสริมเหล็ก หมู่ที่ 5 ซอยห้วยชิงช้า กว้าง 4 ม. ระยะทาง 1,700 ม. (รายละเอียดตามแบบแปลนที่ อบต.กำหนด)			5,100,000		5,100,000	ก่อสร้างถนนคอนกรีตเสริมเหล็ก จำนวน 1 สาย	การคมนาคมสัญจรของประชาชนสะดวกและปลอดภัย	กองช่าง/อบจ./กรมส่งเสริมฯ ฯลฯ
9	โครงการก่อสร้างถนนคอนกรีตเสริมเหล็ก หมู่ที่ 5 ซอยแพรกซ้าย	เพื่อให้ประชาชนในตำบลเขาทะลุมีถนนสำหรับใช้ในการคมนาคมได้สะดวก รวดเร็ว	ก่อสร้างถนนคอนกรีตเสริมเหล็ก หมู่ที่ 5 ซอยแพรกซ้าย กว้าง 4 ม. ระยะทาง 900 ม. (รายละเอียดตามแบบแปลนที่ อบต.กำหนด)				2,700,000	2,700,000	ก่อสร้างถนนคอนกรีตเสริมเหล็ก จำนวน 1 สาย	การคมนาคมสัญจรของประชาชนสะดวกและปลอดภัย	กองช่าง/อบจ./กรมส่งเสริมฯ ฯลฯ
10	โครงการก่อสร้างสะพานคอนกรีตเสริมเหล็ก หมู่ที่ 5 ซอยการุณสัมพันธ์	เพื่อให้ประชาชนในตำบลเขาทะลุมีถนนสำหรับใช้ในการคมนาคมได้สะดวก รวดเร็ว	ก่อสร้างสะพานคอนกรีตเสริมเหล็ก ซอยการุณสัมพันธ์ (รายละเอียดตามแบบแปลนที่ อบต.กำหนด)			3,000,000			ก่อสร้างสะพานคอนกรีตเสริมเหล็ก จำนวน 1 จุด	การคมนาคมสัญจรของประชาชนสะดวกและปลอดภัย	กองช่าง/อบจ./กรมส่งเสริมฯ ฯลฯ

ที่	โครงการ	วัตถุประสงค์	เป้าหมาย (ผลผลิตโครงการ)	งบประมาณ					ตัวชี้วัด (KPI)	ผลลัพธ์ที่คาดว่าจะได้รับ	หน่วยงานรับผิดชอบ
				2566 (บาท)	2567 (บาท)	2568 (บาท)	2569 (บาท)	2570 (บาท)			
11	โครงการก่อสร้างถนนคอนกรีตเสริมเหล็ก หมู่ที่ 6 ซอยชำนาญ	เพื่อให้ประชาชนในตำบลเขาทะลุมีถนนสำหรับใช้ในการคมนาคมได้สะดวก รวดเร็ว	ก่อสร้างถนนคอนกรีตเสริมเหล็ก หมู่ที่ 6 ซอยชำนาญ กว้าง 4 ม. ระยะทาง 700 ม. (รายละเอียดตามแบบแปลนที่ อบต.กำหนด)			2,100,000	2,100,000		ก่อสร้างถนนคอนกรีตเสริมเหล็ก จำนวน 1 สาย	การคมนาคมสัญจรของประชาชนสะดวกและปลอดภัย	กองช่าง/อบจ./กรมส่งเสริมฯ ฯลฯ
12	โครงการก่อสร้างถนนคอนกรีตเสริมเหล็ก หมู่ที่ 6 ซอยร่มไทร	เพื่อให้ประชาชนในตำบลเขาทะลุมีถนนสำหรับใช้ในการคมนาคมได้สะดวก รวดเร็ว	ก่อสร้างถนนคอนกรีตเสริมเหล็ก หมู่ที่ 6 ซอยร่มไทร กว้าง 4 ม. ระยะทาง 800 ม. (รายละเอียดตามแบบแปลนที่ อบต.กำหนด)				2,400,000	2,400,000	ก่อสร้างถนนคอนกรีตเสริมเหล็ก จำนวน 1 สาย	การคมนาคมสัญจรของประชาชนสะดวกและปลอดภัย	กองช่าง/อบจ./กรมส่งเสริมฯ ฯลฯ
13	โครงการก่อสร้างถนนคอนกรีตเสริมเหล็ก หมู่ที่ 6 ซอยโพธิ์ทอง	เพื่อให้ประชาชนในตำบลเขาทะลุมีถนนสำหรับใช้ในการคมนาคมได้สะดวก รวดเร็ว	ก่อสร้างถนนคอนกรีตเสริมเหล็ก หมู่ที่ 6 ซอยโพธิ์ทอง กว้าง 4 ม. ระยะทาง 800 ม. (รายละเอียดตามแบบแปลนที่ อบต.กำหนด)				2,400,000	2,400,000	ก่อสร้างถนนคอนกรีตเสริมเหล็ก จำนวน 1 สาย	การคมนาคมสัญจรของประชาชนสะดวกและปลอดภัย	กองช่าง/อบจ./กรมส่งเสริมฯ ฯลฯ
14	โครงการก่อสร้างถนนคอนกรีตเสริมเหล็ก หมู่ที่ 6 ซอยดอยสายลม เข็ม หมู่ที่ 6 ตำบลเขาค่าย	เพื่อให้ประชาชนในตำบลเขาทะลุมีถนนสำหรับใช้ในการคมนาคมได้สะดวก รวดเร็ว	ก่อสร้างถนนคอนกรีตเสริมเหล็ก หมู่ที่ 6 ซอยดอยสายลม กว้าง 4 ม. ระยะทาง 1500 ม. (รายละเอียดตามแบบแปลนที่ อบต.กำหนด)			4,500,000			ก่อสร้างถนนคอนกรีตเสริมเหล็ก จำนวน 1 สาย	การคมนาคมสัญจรของประชาชนสะดวกและปลอดภัย	กองช่าง/อบจ./กรมส่งเสริมฯ ฯลฯ

ที่	โครงการ	วัตถุประสงค์	เป้าหมาย (ผลผลิตโครงการ)	งบประมาณ					ตัวชี้วัด (KPI)	ผลลัพธ์ที่คาดว่าจะได้รับ	หน่วยงานรับผิดชอบ
				2566 (บาท)	2567 (บาท)	2568 (บาท)	2569 (บาท)	2570 (บาท)			
15	โครงการก่อสร้างถนนคอนกรีตเสริมเหล็ก หมู่ที่ 7 ซอยสันติ 1	เพื่อให้ประชาชนในตำบลเขาทะลุมีถนนสำหรับใช้ในการคมนาคมได้สะดวก รวดเร็ว	ก่อสร้างถนนคอนกรีตเสริมเหล็ก หมู่ที่ 7 ซอยสันติ 1 กว้าง 5 ม. ระยะทาง 300 ม. (รายละเอียดตามแบบแปลนที่ อบต.กำหนด)			1,200,000		1,200,000	ก่อสร้างถนนคอนกรีตเสริมเหล็ก จำนวน 1 สาย	การคมนาคมสัญจรของประชาชนสะดวกและปลอดภัย	กองช่าง/อบจ./กรมส่งเสริมฯ ฯลฯ
16	โครงการก่อสร้างถนนคอนกรีตเสริมเหล็ก หมู่ที่ 7 ซอยสมเมือง	เพื่อให้ประชาชนในตำบลเขาทะลุมีถนนสำหรับใช้ในการคมนาคมได้สะดวก รวดเร็ว	ก่อสร้างถนนคอนกรีตเสริมเหล็ก หมู่ที่ 7 ซอยสมเมือง กว้าง 4 ม. ระยะทาง 1,500 ม. (รายละเอียดตามแบบแปลนที่ อบต.กำหนด)				4,800,000		ก่อสร้างถนนคอนกรีตเสริมเหล็ก จำนวน 1 สาย	การคมนาคมสัญจรของประชาชนสะดวกและปลอดภัย	กองช่าง/อบจ./กรมส่งเสริมฯ ฯลฯ
17	โครงการก่อสร้างถนนคอนกรีตเสริมเหล็ก หมู่ที่ 7 ซอยสันติ 3	เพื่อให้ประชาชนในตำบลเขาทะลุมีถนนสำหรับใช้ในการคมนาคมได้สะดวก รวดเร็ว	ก่อสร้างถนนคอนกรีตเสริมเหล็ก หมู่ที่ 7 ซอยสันติ 3 กว้าง 4 ม. ระยะทาง 800 ม. (รายละเอียดตามแบบแปลนที่ อบต.กำหนด)				2,400,000	2,400,000	ก่อสร้างถนนคอนกรีตเสริมเหล็ก จำนวน 1 สาย	การคมนาคมสัญจรของประชาชนสะดวกและปลอดภัย	กองช่าง/อบจ./กรมส่งเสริมฯ ฯลฯ
18	โครงการก่อสร้างถนนคอนกรีตเสริมเหล็ก หมู่ที่ 7 ซอยผาแดง	เพื่อให้ประชาชนในตำบลเขาทะลุมีถนนสำหรับใช้ในการคมนาคมได้สะดวก รวดเร็ว	ก่อสร้างถนนคอนกรีตเสริมเหล็ก หมู่ที่ 7 ซอยผาแดง กว้าง 4 ม. ระยะทาง 600 ม. (รายละเอียดตามแบบแปลนที่ อบต.กำหนด)			1,800,000		1,800,000	ก่อสร้างถนนคอนกรีตเสริมเหล็ก จำนวน 1 สาย	การคมนาคมสัญจรของประชาชนสะดวกและปลอดภัย	กองช่าง/อบจ./กรมส่งเสริมฯ ฯลฯ

ที่	โครงการ	วัตถุประสงค์	เป้าหมาย (ผลผลิตโครงการ)	งบประมาณ					ตัวชี้วัด (KPI)	ผลลัพธ์ที่คาดว่าจะได้รับ	หน่วยงานรับผิดชอบ
				2566 (บาท)	2567 (บาท)	2568 (บาท)	2569 (บาท)	2570 (บาท)			
19	โครงการก่อสร้างถนนคอนกรีตเสริมเหล็ก หมู่ที่ 7 ซอยขอนแก่น	เพื่อให้ประชาชนในตำบลเขาทะลุมีถนนสำหรับใช้ในการคมนาคมได้สะดวก รวดเร็ว	ก่อสร้างถนนคอนกรีตเสริมเหล็ก หมู่ที่ 7 ซอยขอนแก่น กว้าง 4 ม. ระยะทาง 1,000 ม. (รายละเอียดตามแบบแปลนที่ อบต.กำหนด)			3,000,000	3,000,000		ก่อสร้างถนนคอนกรีตเสริมเหล็ก จำนวน 1 สาย	การคมนาคมสัญจรของประชาชนสะดวกและปลอดภัย	กองช่าง/อบจ./กรมส่งเสริมฯ ฯลฯ
20	โครงการก่อสร้างถนนคอนกรีตเสริมเหล็ก หมู่ที่ 7 ซอยคำปอน	เพื่อให้ประชาชนในตำบลเขาทะลุมีถนนสำหรับใช้ในการคมนาคมได้สะดวก รวดเร็ว	ก่อสร้างถนนคอนกรีตเสริมเหล็ก หมู่ที่ 7 ซอยคำปอน กว้าง 4 ม. ระยะทาง 600 ม. (รายละเอียดตามแบบแปลนที่ อบต.กำหนด)				1,900,000	1,900,000	ก่อสร้างถนนคอนกรีตเสริมเหล็ก จำนวน 1 สาย	การคมนาคมสัญจรของประชาชนสะดวกและปลอดภัย	กองช่าง/อบจ./กรมส่งเสริมฯ ฯลฯ
21	โครงการก่อสร้างถนนคอนกรีตเสริมเหล็ก สายป้าม่วง-น้ำซล หมู่ที่ 8 ต.เขาทะลุ เชื่อม หมู่ที่ 7 ต.ทุ่งระยะ	เพื่อให้ประชาชนในตำบลเขาทะลุมีถนนสำหรับใช้ในการคมนาคมได้สะดวก รวดเร็ว	ก่อสร้างถนนคอนกรีตเสริมเหล็ก สายป้าม่วง-น้ำซล หมู่ที่ 8 กว้าง 5 ม. ระยะทาง 550 ม. (รายละเอียดตามแบบแปลนที่ อบต.กำหนด)			2,100,000	2,100,000		ก่อสร้างถนนคอนกรีตเสริมเหล็ก จำนวน 1 สาย	การคมนาคมสัญจรของประชาชนสะดวกและปลอดภัย	กองช่าง/อบจ./กรมส่งเสริมฯ ฯลฯ
22	โครงการก่อสร้างถนนคอนกรีตเสริมเหล็ก หมู่ที่ 8 ซอยเทพนิมิตร-หนองคาย	เพื่อให้ประชาชนในตำบลเขาทะลุมีถนนสำหรับใช้ในการคมนาคมได้สะดวก รวดเร็ว	ก่อสร้างถนนคอนกรีตเสริมเหล็ก หมู่ที่ 8 ซอยเทพนิมิตร-หนองคาย กว้าง 4 ม. ระยะทาง 1,000 ม. (รายละเอียดตามแบบแปลนที่ อบต.กำหนด)			3,000,000	3,000,000		ก่อสร้างถนนคอนกรีตเสริมเหล็ก จำนวน 1 สาย	การคมนาคมสัญจรของประชาชนสะดวกและปลอดภัย	กองช่าง/อบจ./กรมส่งเสริมฯ ฯลฯ

ที่	โครงการ	วัตถุประสงค์	เป้าหมาย (ผลผลิตโครงการ)	งบประมาณ					ตัวชี้วัด (KPI)	ผลลัพธ์ที่คาดว่าจะได้รับ	หน่วยงานรับผิดชอบ
				2566 (บาท)	2567 (บาท)	2568 (บาท)	2569 (บาท)	2570 (บาท)			
23	โครงการก่อสร้างถนนคอนกรีตเสริมเหล็ก หมู่ที่ 8 ซอย 35 ต.เขาทะเล เชื่อม หมู่ที่ 10 ต.ทุ่งระยะ	เพื่อให้ประชาชนในตำบลเขาทะเลลุ่มีถนนสำหรับใช้ในการคมนาคมได้สะดวก รวดเร็ว	ก่อสร้างถนนคอนกรีตเสริมเหล็ก หมู่ที่ 8 ซอย 35 กว้าง 5 ม. ระยะทาง 700 ม. (รายละเอียดตามแบบแปลนที่ อบต.กำหนด)				2,700,000	2,700,000	ก่อสร้างถนนคอนกรีตเสริมเหล็ก จำนวน 1 สาย	การคมนาคมสัญจรของประชาชนสะดวกและปลอดภัย	กองช่าง/อบจ./กรมส่งเสริมฯ ฯลฯ
24	โครงการก่อสร้างถนนคอนกรีตเสริมเหล็ก หมู่ที่ 9 ซอยเดชา-ห้วยกล้า	เพื่อให้ประชาชนในตำบลเขาทะเลลุ่มีถนนสำหรับใช้ในการคมนาคมได้สะดวก รวดเร็ว	ก่อสร้างถนนคอนกรีตเสริมเหล็ก หมู่ที่ 9 ซอยเดชา-ห้วยกล้า กว้าง 4 ม. ระยะทาง 1,180 ม. (รายละเอียดตามแบบแปลนที่ อบต.กำหนด)			3,600,000		3,600,000	ก่อสร้างถนนคอนกรีตเสริมเหล็ก จำนวน 1 สาย	การคมนาคมสัญจรของประชาชนสะดวกและปลอดภัย	กองช่าง/อบจ./กรมส่งเสริมฯ ฯลฯ
25	โครงการก่อสร้างถนนคอนกรีตเสริมเหล็ก ซอยสุขสุตา หมู่ที่ 9 ต.เขาทะเล เชื่อม หมู่ที่ 7 ต.นาสัก	เพื่อให้ประชาชนในตำบลเขาทะเลลุ่มีถนนสำหรับใช้ในการคมนาคมได้สะดวก รวดเร็ว	ก่อสร้างถนนคอนกรีตเสริมเหล็ก ซอยสุขสุตา หมู่ที่ 9 กว้าง 5 ม. ระยะทาง 650 ม. (รายละเอียดตามแบบแปลนที่ อบต.กำหนด)				2,500,000	2,500,000	ก่อสร้างถนนคอนกรีตเสริมเหล็ก จำนวน 1 สาย	การคมนาคมสัญจรของประชาชนสะดวกและปลอดภัย	กองช่าง/อบจ./กรมส่งเสริมฯ ฯลฯ
26	โครงการก่อสร้างถนนคอนกรีตเสริมเหล็ก หมู่ที่ 9 ซอยศักดิ์ประเสริฐ	เพื่อให้ประชาชนในตำบลเขาทะเลลุ่มีถนนสำหรับใช้ในการคมนาคมได้สะดวก รวดเร็ว	ก่อสร้างถนนคอนกรีตเสริมเหล็ก หมู่ที่ 9 ซอยศักดิ์ประเสริฐ กว้าง 4 ม. ระยะทาง 1,350 ม. (รายละเอียดตามแบบแปลนที่ อบต.กำหนด)			4,050,000	4,050,000	4,050,000	ก่อสร้างถนนคอนกรีตเสริมเหล็ก จำนวน 1 สาย	การคมนาคมสัญจรของประชาชนสะดวกและปลอดภัย	กองช่าง/อบจ./กรมส่งเสริมฯ ฯลฯ

ที่	โครงการ	วัตถุประสงค์	เป้าหมาย (ผลผลิตโครงการ)	งบประมาณ					ตัวชี้วัด (KPI)	ผลลัพธ์ที่คาดว่าจะได้รับ	หน่วยงานรับผิดชอบ
				2566 (บาท)	2567 (บาท)	2568 (บาท)	2569 (บาท)	2570 (บาท)			
27	โครงการก่อสร้างถนนคอนกรีตเสริมเหล็ก หมู่ที่ 9 ซอยสุขสำราญ	เพื่อให้ประชาชนในตำบลเขาทะลุมีถนนสำหรับใช้ในการคมนาคมได้สะดวก รวดเร็ว	ก่อสร้างถนนคอนกรีตเสริมเหล็ก หมู่ที่ 9 ซอยสุขสำราญ กว้าง 4 ม. ระยะทาง 650 ม. (รายละเอียดตามแบบแปลนที่ อบต.กำหนด)			2,600,000	2,600,000		ก่อสร้างถนนคอนกรีตเสริมเหล็ก จำนวน 1 สาย	การคมนาคมสัญจรของประชาชนสะดวกและปลอดภัย	กองช่าง/อบจ./กรมส่งเสริมฯ ฯลฯ
28	โครงการก่อสร้างถนนคอนกรีตเสริมเหล็ก หมู่ที่ 9 ซอยน้องดา	เพื่อให้ประชาชนในตำบลเขาทะลุมีถนนสำหรับใช้ในการคมนาคมได้สะดวก รวดเร็ว	ก่อสร้างถนนคอนกรีตเสริมเหล็ก หมู่ที่ 9 ซอยน้องดา กว้าง 4 ม. ระยะทาง 700 ม. (รายละเอียดตามแบบแปลนที่ อบต.กำหนด)				2,100,000	2,100,000	ก่อสร้างถนนคอนกรีตเสริมเหล็ก จำนวน 1 สาย	การคมนาคมสัญจรของประชาชนสะดวกและปลอดภัย	กองช่าง/อบจ./กรมส่งเสริมฯ ฯลฯ
29	โครงการก่อสร้างถนนคอนกรีตเสริมเหล็ก ซอยสายกลาง-แดนอ้อ หมู่ที่ 10 เข็ม อ.กระบุรี จ.ระนอง	เพื่อให้ประชาชนในตำบลเขาทะลุมีถนนสำหรับใช้ในการคมนาคมได้สะดวก รวดเร็ว	ก่อสร้างถนนคอนกรีตเสริมเหล็ก ซอยสายกลาง-แดนอ้อ หมู่ที่ 10 กว้าง 5 ม. ระยะทาง 1,000 ม. (รายละเอียดตามแบบแปลนที่ อบต.กำหนด)			3,800,000	3,800,000		ก่อสร้างถนนคอนกรีตเสริมเหล็ก จำนวน 1 สาย	การคมนาคมสัญจรของประชาชนสะดวกและปลอดภัย	กองช่าง/อบจ./กรมส่งเสริมฯ ฯลฯ
30	โครงการก่อสร้างถนนคอนกรีตเสริมเหล็ก หมู่ที่ 10 ซอยก้าวหน้า	เพื่อให้ประชาชนในตำบลเขาทะลุมีถนนสำหรับใช้ในการคมนาคมได้สะดวก รวดเร็ว	ก่อสร้างถนนคอนกรีตเสริมเหล็ก หมู่ที่ 10 ซอยก้าวหน้า กว้าง 4 ม. ระยะทาง 700 ม. (รายละเอียดตามแบบแปลนที่ อบต.กำหนด)			2,100,000	2,100,000		ก่อสร้างถนนคอนกรีตเสริมเหล็ก จำนวน 1 สาย	การคมนาคมสัญจรของประชาชนสะดวกและปลอดภัย	กองช่าง/อบจ./กรมส่งเสริมฯ ฯลฯ

ที่	โครงการ	วัตถุประสงค์	เป้าหมาย (ผลผลิตโครงการ)	งบประมาณ					ตัวชี้วัด (KPI)	ผลลัพธ์ที่คาดว่าจะได้รับ	หน่วยงานรับผิดชอบ
				2566 (บาท)	2567 (บาท)	2568 (บาท)	2569 (บาท)	2570 (บาท)			
31	โครงการก่อสร้างถนนคอนกรีตเสริมเหล็กขอยสันติธรรม หมู่ที่ 10 เข้ม อ.ละอุ่น จ.ระนอง	เพื่อให้ประชาชนในตำบลเขาทะลุมีถนนสำหรับใช้ในการคมนาคมได้สะดวกรวดเร็ว	ก่อสร้างถนนคอนกรีตเสริมเหล็กขอยสันติธรรม หมู่ที่ 10 กว้าง 5 ม. ระยะทาง 700 ม. (รายละเอียดตามแบบแปลนที่ อบต.กำหนด)				2,800,000	2,800,000	ก่อสร้างถนนคอนกรีตเสริมเหล็ก จำนวน 1 สาย	การคมนาคมสัญจรของประชาชนสะดวกและปลอดภัย	กองช่าง/อบจ./กรมส่งเสริมฯ ฯลฯ
32	โครงการก่อสร้างถนนคอนกรีตเสริมเหล็กหมู่ที่ 10 ขอยโรจน์ณรงค์	เพื่อให้ประชาชนในตำบลเขาทะลุมีถนนสำหรับใช้ในการคมนาคมได้สะดวกรวดเร็ว	ก่อสร้างถนนคอนกรีตเสริมเหล็กหมู่ที่ 10 ขอยโรจน์ณรงค์ กว้าง 4 ม. ระยะทาง 800 ม. (รายละเอียดตามแบบแปลนที่ อบต.กำหนด)			2,400,000	2,400,000	ก่อสร้างถนนคอนกรีตเสริมเหล็ก จำนวน 1 สาย	การคมนาคมสัญจรของประชาชนสะดวกและปลอดภัย	กองช่าง/อบจ./กรมส่งเสริมฯ ฯลฯ	
33	โครงการก่อสร้างถนนคอนกรีตเสริมเหล็กหมู่ที่ 11 ขอยแดนอ้อ 2	เพื่อให้ประชาชนในตำบลเขาทะลุมีถนนสำหรับใช้ในการคมนาคมได้สะดวกรวดเร็ว	ก่อสร้างถนนคอนกรีตเสริมเหล็กหมู่ที่ 11 ขอยแดนอ้อ 2 กว้าง 4 ม. ระยะทาง 1,300 ม. (รายละเอียดตามแบบแปลนที่ อบต.กำหนด)				4,200,000	4,200,000	ก่อสร้างถนนคอนกรีตเสริมเหล็ก จำนวน 1 สาย	การคมนาคมสัญจรของประชาชนสะดวกและปลอดภัย	กองช่าง/อบจ./กรมส่งเสริมฯ ฯลฯ
34	โครงการก่อสร้างถนนคอนกรีตเสริมเหล็กหมู่ที่ 11 ขอย 8 ร่วมใจ	เพื่อให้ประชาชนในตำบลเขาทะลุมีถนนสำหรับใช้ในการคมนาคมได้สะดวกรวดเร็ว	ก่อสร้างถนนคอนกรีตเสริมเหล็กหมู่ที่ 11 ขอย 8 ร่วมใจ กว้าง 5 ม. ระยะทาง 770 ม. (รายละเอียดตามแบบแปลนที่ อบต.กำหนด)			3,080,000	3,080,000	ก่อสร้างถนนคอนกรีตเสริมเหล็ก จำนวน 1 สาย	การคมนาคมสัญจรของประชาชนสะดวกและปลอดภัย	กองช่าง/อบจ./กรมส่งเสริมฯ ฯลฯ	

ที่	โครงการ	วัตถุประสงค์	เป้าหมาย (ผลผลิตโครงการ)	งบประมาณ					ตัวชี้วัด (KPI)	ผลลัพธ์ที่คาดว่าจะได้รับ	หน่วยงานรับผิดชอบ
				2566 (บาท)	2567 (บาท)	2568 (บาท)	2569 (บาท)	2570 (บาท)			
35	โครงการก่อสร้างถนนคอนกรีตเสริมเหล็ก ซอยสันติธรรม หมู่ที่ 11 เข้ม อ.ละอุ่น จ.ระนอง	เพื่อให้ประชาชนใน ตำบลเขาทะลุมีถนน สำหรับใช้ในการ คมนาคมได้สะดวก รวดเร็ว	ก่อสร้างถนนคอนกรีตเสริมเหล็ก ซอยสันติธรรม หมู่ที่ 11 กว้าง 5 ม. ระยะทาง 400 ม. (รายละเอียดตามแบบแปลนที่ อบต.กำหนด)			1,600,000		1,600,000	ก่อสร้างถนนคอนกรีต เสริมเหล็ก จำนวน 1 สาย	การคมนาคม สัญจรของ ประชาชนสะดวก และปลอดภัย	กองช่าง/ อบจ./ กรมส่งเสริมฯ ฯลฯ
36	โครงการก่อสร้างคูระบายน้ำบริเวณสี่แยก เขาทะลุ	เพื่อให้ประชาชนใน ตำบลเขาทะลุมีถนน สำหรับใช้ในการ คมนาคมได้สะดวก	ก่อสร้างคูระบายน้ำบริเวณสี่แยก เขาทะลุ (รายละเอียดตามแบบแปลนที่ อบต.กำหนด)			1,000,000			ก่อสร้างคูระบายน้ำ	การคมนาคม สัญจรของ ประชาชนสะดวก และปลอดภัย	กองช่าง/ อบจ./ กรมส่งเสริมฯ ฯลฯ
รวม	36 โครงการ			-	-	71,730,000	75,530,000	67,850,000			

1.2 กลยุทธ์ : ก่อสร้าง ขยายเขต ระบบไฟฟ้า แสงสว่าง ประปา

(1) แผนงานอุตสาหกรรมและการโยธา

ที่	โครงการ	วัตถุประสงค์	เป้าหมาย (ผลผลิตโครงการ)	งบประมาณ					ตัวชี้วัด (KPI)	ผลลัพธ์ที่คาดว่าจะได้รับ	หน่วยงานรับผิดชอบ
				2566 (บาท)	2567 (บาท)	2568 (บาท)	2569 (บาท)	2570 (บาท)			
1	โครงการก่อสร้างระบบประปา หมู่ที่ 1, 2, 3, 4	เพื่อให้ประชาชนในเขต หมู่ที่ 1, 2, 3, 4 มีระบบประปาที่ได้มาตรฐาน	ก่อสร้างระบบประปา ขนาด 1,500 คริวเรื่อน ในพื้นที่ หมู่ที่ 2			8,000,000	8,000,000	8,000,000	ก่อสร้างระบบประปา จำนวน 1 แห่ง	ประชาชนมีน้ำใช้ สำหรับอุปโภคและทำการเกษตรอย่างเพียงพอ	กองช่าง/อบจ./กรมส่งเสริมฯ ฯลฯ
2	โครงการปรับปรุงระบบประปา ประปาหมู่บ้าน หมู่ที่ 1	เพื่อพัฒนาระบบประปาให้มีประสิทธิภาพ ปรับปรุงอุปกรณ์ประปาให้มีสภาพพร้อมใช้งาน	ปรับปรุงระบบประปาหมู่บ้าน หมู่ที่ 1				1,000,000		ปรับปรุงระบบประปา จำนวน 1 แห่ง	ประชาชนมีน้ำใช้ สำหรับอุปโภคและทำการเกษตรอย่างเพียงพอ	กองช่าง/อบจ./กรมส่งเสริมฯ ฯลฯ
3	โครงการก่อสร้างและขยายเขตประปาหมู่บ้าน หมู่ที่ 2	เพื่อให้ประชาชนมีน้ำในการใช้อุปโภคและการเกษตรได้อย่างเพียงพอ	ก่อสร้างระบบประปาและขยายเขตประปาหมู่บ้าน หมู่ที่ 2 (รายละเอียดตามแบบแปลนที่ อบต.กำหนด)			1,000,000			ก่อสร้างระบบประปา จำนวน 1 แห่ง	ประชาชนมีน้ำใช้ สำหรับอุปโภคและทำการเกษตรอย่างเพียงพอ	กองช่าง/อบจ./กรมส่งเสริมฯ ฯลฯ
4	โครงการก่อสร้างและขยายเขตประปาหมู่บ้าน หมู่ที่ 3	เพื่อให้ประชาชนมีน้ำในการใช้อุปโภคและการเกษตรได้อย่างเพียงพอ	ก่อสร้างระบบประปาและขยายเขตประปาหมู่บ้าน หมู่ที่ 3 (รายละเอียดตามแบบแปลนที่ อบต.กำหนด)				1,000,000		ก่อสร้างระบบประปา จำนวน 1 แห่ง	ประชาชนมีน้ำใช้ สำหรับอุปโภคและทำการเกษตรอย่างเพียงพอ	กองช่าง/อบจ./กรมส่งเสริมฯ ฯลฯ
5	โครงการก่อสร้างและขยายเขตประปาหมู่บ้าน หมู่ที่ 4	เพื่อให้ประชาชนมีน้ำในการใช้อุปโภคและการเกษตรได้อย่างเพียงพอ	ก่อสร้างระบบประปาและขยายเขตประปาหมู่บ้าน หมู่ที่ 4 (รายละเอียดตามแบบแปลนที่ อบต.กำหนด)					1,000,000	ก่อสร้างระบบประปา จำนวน 1 แห่ง	ประชาชนมีน้ำใช้ สำหรับอุปโภคและทำการเกษตรอย่างเพียงพอ	กองช่าง/อบจ./กรมส่งเสริมฯ ฯลฯ

ที่	โครงการ	วัตถุประสงค์	เป้าหมาย (ผลผลิตโครงการ)	งบประมาณ					ตัวชี้วัด (KPI)	ผลลัพธ์ที่คาดว่าจะได้รับ	หน่วยงานรับผิดชอบ
				2566 (บาท)	2567 (บาท)	2568 (บาท)	2569 (บาท)	2570 (บาท)			
6	โครงการก่อสร้างและขยายเขตประปาหมู่บ้าน หมู่ที่ 5	เพื่อให้ประชาชนมีน้ำในการใช้อุปโภคและการเกษตรได้อย่างเพียงพอ	ก่อสร้างระบบประปาและขยายเขตประปาหมู่บ้าน หมู่ที่ 5 (รายละเอียดตามแบบแปลนที่ อบต.กำหนด)					1,000,000	ก่อสร้างระบบประปา จำนวน 1 แห่ง	ประชาชนมีน้ำใช้สำหรับอุปโภคและการเกษตรอย่างเพียงพอ	กองช่าง/ อบจ./ กรมส่งเสริมฯ ฯลฯ
7	โครงการก่อสร้างและขยายเขตประปาหมู่บ้าน หมู่ที่ 6	เพื่อให้ประชาชนมีน้ำในการใช้อุปโภคและการเกษตรได้อย่างเพียงพอ	ก่อสร้างระบบประปาและขยายเขตประปาหมู่บ้าน หมู่ที่ 6 (รายละเอียดตามแบบแปลนที่ อบต.กำหนด)				1,000,000		ก่อสร้างระบบประปา จำนวน 1 แห่ง	ประชาชนมีน้ำใช้สำหรับอุปโภคและการเกษตรอย่างเพียงพอ	กองช่าง/ อบจ./ กรมส่งเสริมฯ ฯลฯ
8	โครงการก่อสร้างและขยายเขตประปาหมู่บ้าน หมู่ที่ 7	เพื่อให้ประชาชนมีน้ำในการใช้อุปโภคและการเกษตรได้อย่างเพียงพอ	ก่อสร้างระบบประปาและขยายเขตประปาหมู่บ้าน หมู่ที่ 7 (รายละเอียดตามแบบแปลนที่ อบต.กำหนด)				1,000,000		ก่อสร้างระบบประปา จำนวน 1 แห่ง	ประชาชนมีน้ำใช้สำหรับอุปโภคและการเกษตรอย่างเพียงพอ	กองช่าง/ อบจ./ กรมส่งเสริมฯ ฯลฯ
9	โครงการก่อสร้างและขยายเขตประปาหมู่บ้าน หมู่ที่ 8	เพื่อให้ประชาชนมีน้ำในการใช้อุปโภคและการเกษตรได้อย่างเพียงพอ	ก่อสร้างระบบประปาและขยายเขตประปาหมู่บ้าน หมู่ที่ 8 (รายละเอียดตามแบบแปลนที่ อบต.กำหนด)					1,000,000	ก่อสร้างระบบประปา จำนวน 1 แห่ง	ประชาชนมีน้ำใช้สำหรับอุปโภคและการเกษตรอย่างเพียงพอ	กองช่าง/ อบจ./ กรมส่งเสริมฯ ฯลฯ
10	โครงการก่อสร้างระบบประปาหมู่บ้าน หมู่ที่ 9	เพื่อให้ประชาชนมีน้ำในการใช้อุปโภคและการเกษตรได้อย่างเพียงพอ	ก่อสร้างระบบประปาหมู่บ้าน หมู่ที่ 9 (รายละเอียดตามแบบแปลนที่ อบต.กำหนด)				1,000,000		ก่อสร้างระบบประปา จำนวน 1 แห่ง	ประชาชนมีน้ำใช้สำหรับอุปโภคและการเกษตรอย่างเพียงพอ	กองช่าง/ อบจ./ กรมส่งเสริมฯ ฯลฯ

ที่	โครงการ	วัตถุประสงค์	เป้าหมาย (ผลผลิตโครงการ)	งบประมาณ					ตัวชี้วัด (KPI)	ผลลัพธ์ที่คาดว่าจะได้รับ	หน่วยงานรับผิดชอบ
				2566 (บาท)	2567 (บาท)	2568 (บาท)	2569 (บาท)	2570 (บาท)			
11	โครงการก่อสร้างและขยายเขตประปาหมู่บ้าน หมู่ที่ 10	เพื่อให้ประชาชนมีน้ำในการใช้อุปโภคและการเกษตรได้อย่างเพียงพอ	ก่อสร้างระบบประปาและขยายเขตประปาหมู่บ้าน หมู่ที่ 10 (รายละเอียดตามแบบแปลนที่ อบต.กำหนด)				1,000,000	1,000,000	ก่อสร้างระบบประปา จำนวน 1 แห่ง	ประชาชนมีน้ำใช้สำหรับอุปโภคและการเกษตรอย่างเพียงพอ	กองช่าง/ อบจ./ กรมส่งเสริมฯ ฯลฯ
12	โครงการก่อสร้างและขยายเขตประปาหมู่บ้าน หมู่ที่ 11	เพื่อให้ประชาชนมีน้ำในการใช้อุปโภคและการเกษตรได้อย่างเพียงพอ	ก่อสร้างระบบประปาและขยายเขตประปาหมู่บ้าน หมู่ที่ 11 (รายละเอียดตามแบบแปลนที่ อบต.กำหนด)				1,000,000	1,000,000	ก่อสร้างระบบประปา จำนวน 1 แห่ง	ประชาชนมีน้ำใช้สำหรับอุปโภคและการเกษตรอย่างเพียงพอ	กองช่าง/ อบจ./ กรมส่งเสริมฯ ฯลฯ
13	โครงการขุดสระเพื่อการเกษตรอุปโภค บริโภค หมู่ที่ 2	เพื่อให้ประชาชนในพื้นที่มีน้ำใช้ในการเกษตร การอุปโภคบริโภค และรองรับระบบประปา	ขุดสระน้ำ จำนวน 1 สระ ปากสระ - กว้าง 40 เมตร ปากสระ - ยาว 62 เมตร ความลึก เฉลี่ย 10 เมตร ก้นสระ - กว้าง 18 เมตร (รายละเอียดตามแบบแปลนที่ อบต.กำหนด)				1,000,000	1,000,000	ขุดสระน้ำ จำนวน 1 สระ	ประชาชนในพื้นที่มีน้ำใช้เพื่อการเกษตร การอุปโภค บริโภค และรองรับระบบประปา	กองช่าง/ อบจ./ กรมส่งเสริมฯ ฯลฯ
14	โครงการก่อสร้างอาคารบังคับน้ำห้วยแพรงถวน	เพื่อให้ประชาชนในตำบลเขาทะลุมีน้ำเพื่อการอุปโภคบริโภคและการเกษตรได้อย่างเพียงพอ	ก่อสร้างอาคารบังคับน้ำห้วยแพรงถวน			10,000,000			ก่อสร้างอาคารบังคับน้ำ จำนวน 1 แห่ง	ประชาชนมีน้ำใช้สำหรับอุปโภคและการเกษตรอย่างเพียงพอ	กองช่าง/ อบจ./ กรมส่งเสริมฯ ฯลฯ
15	โครงการก่อสร้างฝายกักเก็บน้ำคลองถ้ำทูน	เพื่อให้ประชาชนในตำบลเขาทะลุมีน้ำเพื่อการอุปโภคบริโภคและการเกษตรได้อย่างเพียงพอ	ก่อสร้างฝายกักเก็บน้ำคลองถ้ำทูน			10,000,000			ก่อสร้างฝายกักเก็บน้ำ จำนวน 1 แห่ง	ประชาชนมีน้ำใช้สำหรับอุปโภคและการเกษตรอย่างเพียงพอ	กองช่าง/ อบจ./ กรมส่งเสริมฯ ฯลฯ

ที่	โครงการ	วัตถุประสงค์	เป้าหมาย (ผลผลิตโครงการ)	งบประมาณ					ตัวชี้วัด (KPI)	ผลลัพธ์ที่คาดว่าจะได้รับ	หน่วยงานรับผิดชอบ
				2566 (บาท)	2567 (บาท)	2568 (บาท)	2569 (บาท)	2570 (บาท)			
16	โครงการก่อสร้างฝายน้ำล้นหมู่ที่ 1 ถ้ำธารลอด	เพื่อให้ประชาชนในตำบลเขาทะลุมีน้ำในการใช้อุปโภคและการเกษตรได้อย่างเพียงพอ	ก่อสร้างฝายน้ำล้น หน้าถ้ำธารลอด หมู่ที่ 1 (รายละเอียดตามแบบแปลนที่ อบต. กำหนด)			2,000,000	2,000,000	2,000,000	ก่อสร้างฝายน้ำล้น จำนวน 1 แห่ง	ประชาชนมีน้ำใช้สำหรับอุปโภคและทำการเกษตรอย่างเพียงพอ	กองช่าง/ อบจ./ กรมส่งเสริมฯ ฯลฯ
รวม	16 โครงการ			-	-	31,000,000	18,000,000	16,000,000			

ที่	โครงการ	วัตถุประสงค์	เป้าหมาย (ผลผลิตโครงการ)	งบประมาณ					ตัวชี้วัด (KPI)	ผลลัพธ์ที่คาดว่าจะได้รับ	หน่วยงานรับผิดชอบ
				2566 (บาท)	2567 (บาท)	2568 (บาท)	2569 (บาท)	2570 (บาท)			
4	โครงการพัฒนาแหล่งท่องเที่ยวตำบลเขาทะเล ถนนสายคลองโตน-น้ำฉา หมู่ 1,2,4,8	เพื่อให้นักท่องเที่ยวเดินทางท่องเที่ยวตำบลเขาทะเลได้รับความสะดวกในการเดินทางและมีความปลอดภัย	ติดตั้งไฟส่องทางสาธารณะ ถนนสายคลองโตน-น้ำฉา หมู่ 1,2,4,8 (รายละเอียดตามแบบแปลนที่อบต.กำหนด)				10,000,000		ติดตั้งไฟส่องทางสาธารณะ ถนน 1 สาย	นักท่องเที่ยวที่เดินทางมาท่องเที่ยวในเขตตำบลเขาทะเลได้รับความสะดวกและมีความปลอดภัยในการเดินทาง	กองช่าง/อบจ./กรมส่งเสริมฯ ฯลฯ
5	โครงการปรับปรุงภูมิทัศน์แหล่งท่องเที่ยว ดอยต่าปึง หมู่ที่ 7	เพื่อให้ดอยต่าปึง หมู่ที่ 7 มีสถานที่รองรับนักท่องเที่ยวได้อย่างเต็มประสิทธิภาพ พร้อมอำนวยความสะดวกให้แก่นักท่องเที่ยว	ก่อสร้างจุดชมวิว ขนาด 12x6 ม. ห้องน้ำ จำนวน 6 ห้อง ขนาด 9x2.5 ม. บริเวณลานลมโซย ดอยต่าปึง (รายละเอียดตามแบบแปลนที่ อบต.กำหนด)					2,000,000	ก่อสร้างจุดชมวิวจำนวน 1 จุด ห้องน้ำ จำนวน 6 ห้อง	นักท่องเที่ยวที่เดินทางมาท่องเที่ยวในเขตตำบลเขาทะเลได้รับความสะดวกและมีความปลอดภัยในการเดินทาง	กองช่าง/อบจ./กรมส่งเสริมฯ ฯลฯ
รวม	5 โครงการ			-	-	2,500,000	20,000,000	6,000,000			

ที่	โครงการ	วัตถุประสงค์	เป้าหมาย (ผลผลิตโครงการ)	งบประมาณ					ตัวชี้วัด (KPI)	ผลลัพธ์ที่คาดว่าจะได้รับ	หน่วยงานรับผิดชอบ
				2566 (บาท)	2567 (บาท)	2568 (บาท)	2569 (บาท)	2570 (บาท)			
4	โครงการขุดลอกสระน้ำห้วยโนไร่ หมู่ที่ 5	เพื่อให้ประชาชนในตำบลเขาทะเลใต้มีน้ำในการใช้อุปโภคและการเกษตรได้อย่างเพียงพอ	ขุดลอกสระน้ำห้วยโนไร่ หมู่ที่ 5			2,000,000		2,000,000	ขุดลอกสระ	ประชาชนมีน้ำใช้เพื่ออุปโภคและการเกษตรเพียงพอตลอดปี	กองช่าง/ อบจ./ กรมส่งเสริมฯ
5	โครงการขุดลอกฝายห้วยเขาใหญ่ หมู่ที่ 5	เพื่อให้ประชาชนในตำบลเขาทะเลใต้มีน้ำในการใช้อุปโภคและการเกษตรได้อย่างเพียงพอ	ขุดลอกฝายห้วยเขาใหญ่ หมู่ที่ 5			2,000,000		2,000,000	ขุดลอกฝาย	ประชาชนมีน้ำใช้เพื่ออุปโภคและการเกษตรเพียงพอตลอดปี	กองช่าง/ อบจ./ กรมส่งเสริมฯ
6	โครงการขุดลอกฝาย หมู่ที่ 8 ซอยหนองคาย	เพื่อให้ประชาชนในตำบลเขาทะเลใต้มีน้ำในการใช้อุปโภคและการเกษตรได้อย่างเพียงพอ	ขุดลอกฝาย หมู่ที่ 8			2,000,000		2,000,000	ขุดลอกฝาย	ประชาชนมีน้ำใช้เพื่ออุปโภคและการเกษตรเพียงพอตลอดปี	กองช่าง/ อบจ./ กรมส่งเสริมฯ
7	โครงการขุดลอกสระสาธารณะ หมู่ที่ 9 ซอยศักดิ์ประเสริฐ	เพื่อให้ประชาชนในตำบลเขาทะเลใต้มีน้ำในการใช้อุปโภคและการเกษตรได้อย่างเพียงพอ	ขุดลอกสระ หมู่ที่ 9				2,000,000	2,000,000	ขุดลอกสระ	ประชาชนมีน้ำใช้เพื่ออุปโภคและการเกษตรเพียงพอตลอดปี	กองช่าง/ อบจ./ กรมส่งเสริมฯ
รวม	7 โครงการ			-	-	8,000,000	8,000,000	12,000,000			

(2) แผนงานการเกษตร

ที่	โครงการ	วัตถุประสงค์	เป้าหมาย (ผลผลิตโครงการ)	งบประมาณ					ตัวชี้วัด (KPI)	ผลลัพธ์ที่คาดว่าจะได้รับ	หน่วยงาน รับผิดชอบ
				2566 (บาท)	2567 (บาท)	2568 (บาท)	2569 (บาท)	2570 (บาท)			
1	โครงการติดตั้งเตาแก๊สเชื้อเห็ด	เพื่อลดค่าใช้จ่ายด้านพลังงานของกลุ่มส่งเสริมอาชีพผลิตเห็ดและแปรรูปผลิตภัณฑ์จากเห็ด	ติดตั้งเตาแก๊สเชื้อเห็ด ให้กับกลุ่มส่งเสริมอาชีพผลิตเห็ดและแปรรูปผลิตภัณฑ์จากเห็ด			125,000			เตาแก๊สเชื้อเห็ด จำนวน 1 เตา	ค่าใช้จ่ายด้านพลังงานของกลุ่มส่งเสริมอาชีพผลิตเห็ดและแปรรูปผลิตภัณฑ์จากเห็ดลดลง	สำนักปลัด/ พลังงาน จังหวัด
2	โครงการติดตั้งระบบสูบน้ำพลังงานแสงอาทิตย์เพื่อการเกษตรแบบลากจูง	เพื่อลดค่าใช้จ่ายด้านพลังงานของกลุ่มส่งเสริมอาชีพผลิตเห็ดและแปรรูปผลิตภัณฑ์จากเห็ด	ติดตั้งระบบสูบน้ำพลังงานแสงอาทิตย์เพื่อการเกษตรแบบลากจูง ให้กับกลุ่มส่งเสริมอาชีพผลิตเห็ดและแปรรูปผลิตภัณฑ์จากเห็ด			44,000			ระบบสูบน้ำพลังงานแสงอาทิตย์เพื่อการเกษตรแบบลากจูง จำนวน 1 ระบบ	ค่าใช้จ่ายด้านพลังงานของกลุ่มส่งเสริมอาชีพผลิตเห็ดและแปรรูปผลิตภัณฑ์จากเห็ดลดลง	สำนักปลัด/ พลังงาน จังหวัด
รวม	2 โครงการ			-	-	169,000	-	-			

รายละเอียดโครงการพัฒนา
แผนพัฒนาท้องถิ่น (พ.ศ.2566 - 2570) ทบพทวน ครั้งที่ 1/2567
สำหรับ โครงการที่เกิณศัภพขององค์กรปกครองส่วนท้องถิ่นที่ใช้สำหรับการประสานแผนพัฒนาท้องถิ่น
องค์การบริหารส่วนตำบลเขาทะเลลู

- ก. ยุทธศาสตร์ชาติ 20 ปี ยุทธศาสตร์ชาติที่ 3 ด้านการพัฒนาและเสริมสร้างศักยภาพมนุษย์
- ข. แผนพัฒนาเศรษฐกิจและสังคมแห่งชาติ ฉบับที่ 13 หมวดหมู่ที่ 12 ไทยมีกำลังคนสมรรถนะสูง มุ่งเรียนรู้อย่างต่อเนื่องคอบใจการพัฒนาแห่งอนาคต
- ค. Sustainable Development Goals : SDGs เป้าหมายที่ 16 ส่งเสริมสังคมที่สงบสุขและครอบคลุมเพื่อการพัฒนาที่ยั่งยืน ให้ทุกคนเข้าถึงความยุติธรรมและสร้างสถาบันที่มีประสิทธิภาพรับผิดชอบและครอบคลุมในทุกระดับ
- ง. ยุทธศาสตร์จังหวัด ยุทธศาสตร์ที่ 4 การสร้างคนคุณภาพ การพัฒนาสังคมแห่งความสันติสุข ปลอดภัยและการพัฒนาชุมชนให้มีความมั่นคงตามหลักปรัชญาของเศรษฐกิจพอเพียง
- จ. ยุทธศาสตร์การพัฒนาของ อปท. ในเขตจังหวัด 6. ยุทธศาสตร์การส่งเสริมศิลปะ วัฒนธรรม จารีตประเพณี และภูมิปัญญาท้องถิ่น
- 6. ยุทธศาสตร์ที่ 6 ยุทธศาสตร์การส่งเสริมศิลปะ วัฒนธรรม จารีตประเพณี และภูมิปัญญาท้องถิ่น

6.2 กลยุทธ์ : ส่งเสริมพัฒนาการกีฬา และนันทนาการแก่เด็ก เยาวชน และประชาชน

(1) แผนงานอุตสาหกรรมและการโยธา

ที่	โครงการ	วัตถุประสงค์	เป้าหมาย (ผลผลิตโครงการ)	งบประมาณ					ตัวชี้วัด (KPI)	ผลลัพธ์ที่คาดว่าจะได้รับ	หน่วยงานรับผิดชอบ
				2566 (บาท)	2567 (บาท)	2568 (บาท)	2569 (บาท)	2570 (บาท)			
1	โครงการก่อสร้างลานกีฬาอเนกประสงค์	มีสถานที่ออกกำลังกายสำหรับชุมชน ให้ประชาชนมีสุขภาพแข็งแรง	ก่อสร้างลานกีฬาอเนกประสงค์ ประกอบด้วยสนามฟุตบอลและสนามวอลเลย์บอล ขนาดมาตรฐาน			2,000,000	2,000,000	2,000,000	ลานกีฬา จำนวน 1 แห่ง	ประชาชนใส่ใจสุขภาพ สนใจการเล่นกีฬา	สำนักปลัด/ กองช่าง/ อบจ./ กรมส่งเสริมฯ ฯลฯ
รวม	1 โครงการ			-	-	2,000,000	2,000,000	2,000,000			

รายละเอียดบัญชีครุภัณฑ์
แผนพัฒนาท้องถิ่น (พ.ศ.2566 – 2570) ทบพวน ครั้งที่ 1/2567

บัญชีครุภัณฑ์
สำหรับที่ไม่ได้ดำเนินการจัดทำเป็นโครงการพัฒนาท้องถิ่น
แผนพัฒนาท้องถิ่น (พ.ศ.2566 – 2570) ทบพวน ครั้งที่ 1/2567
องค์การบริหารส่วนตำบลเขาทะเล

1. ประเภทครุภัณฑ์ : ครุภัณฑ์คอมพิวเตอร์

3.1 กลยุทธ์ : เพิ่มประสิทธิภาพในการรักษาความสงบเรียบร้อย การป้องกันและบรรเทาสาธารณภัย ความปลอดภัยในชีวิตและทรัพย์สิน

(1) แผนงานรักษาความสงบเรียบร้อย

ที่	ครุภัณฑ์	เป้าหมาย (ผลผลิตของครุภัณฑ์)	งบประมาณ					ผลลัพธ์ที่คาดว่าจะได้รับ	หน่วยงาน รับผิดชอบ
			2566 (บาท)	2567 (บาท)	2568 (บาท)	2569 (บาท)	2570 (บาท)		
1	ระบบกล้องโทรทัศน์วงจรปิด	ติดตั้งระบบกล้องโทรทัศน์วงจรปิด (CCTV) หมู่ที่ 1-11 บริเวณจุดทางแยกและที่ทำการองค์การบริหารส่วนตำบลเขาทะเล (ตามเกณฑ์ราคากลางและคุณลักษณะพื้นฐานของระบบกล้องโทรทัศน์วงจรปิด)	500,000	500,000	500,000	500,000	500,000	เพื่อรักษาความปลอดภัยในชีวิตและทรัพย์สินของประชาชนตำบลเขาทะเล	สำนักปลัด
		รวม	500,000	500,000	500,000	500,000	500,000		

3.5 กลยุทธ์ : พัฒนาประสิทธิภาพในการบริหารงาน บุคลากรและการปฏิบัติงาน

(1) แผนงานบริหารงานทั่วไป

ที่	ครุภัณฑ์	เป้าหมาย (ผลผลิตของครุภัณฑ์)	งบประมาณ					ผลลัพธ์ที่คาดว่าจะได้รับ	หน่วยงาน รับผิดชอบ
			2566 (บาท)	2567 (บาท)	2568 (บาท)	2569 (บาท)	2570 (บาท)		
1	เครื่องคอมพิวเตอร์ สำหรับงานประมวลผล	เครื่องคอมพิวเตอร์สำหรับงานประมวลผล แบบที่ 1 (ตามเกณฑ์ ราคากลางและคุณลักษณะพื้นฐานครุภัณฑ์คอมพิวเตอร์)	48,000	48,000	48,000	48,000	48,000	เพื่อการปฏิบัติงานที่มีประสิทธิภาพ	สำนักปลัด
2	เครื่องสำรองไฟฟ้า	เครื่องสำรองไฟฟ้า ขนาด 800 VA (ตามเกณฑ์ราคากลางและ คุณลักษณะพื้นฐานครุภัณฑ์คอมพิวเตอร์)	5,000	5,000	5,000	5,000	5,000	เพื่อการปฏิบัติงานที่มีประสิทธิภาพ	สำนักปลัด
3	เครื่องคอมพิวเตอร์ สำหรับงานประมวลผล	เครื่องคอมพิวเตอร์สำหรับงานประมวลผล แบบที่ 1 (ตามเกณฑ์ ราคากลางและคุณลักษณะพื้นฐานครุภัณฑ์คอมพิวเตอร์)	48,000	48,000	48,000	48,000	48,000	เพื่อการปฏิบัติงานที่มีประสิทธิภาพ	กองคลัง
4	เครื่องสำรองไฟฟ้า	เครื่องสำรองไฟฟ้า ขนาด 800 VA (ตามเกณฑ์ราคากลางและ คุณลักษณะพื้นฐานครุภัณฑ์คอมพิวเตอร์)	5,000	5,000	5,000	5,000	5,000	เพื่อการปฏิบัติงานที่มีประสิทธิภาพ	กองคลัง
รวม			106,000	106,000	106,000	106,000	106,000		

(2) แผนงานอุตสาหกรรมและการโยธา

ที่	ครุภัณฑ์	เป้าหมาย (ผลผลิตของครุภัณฑ์)	งบประมาณ					ผลลัพธ์ที่คาดว่าจะได้รับ	หน่วยงาน รับผิดชอบ
			2566 (บาท)	2567 (บาท)	2568 (บาท)	2569 (บาท)	2570 (บาท)		
1	เครื่องคอมพิวเตอร์สำหรับงานประมวลผล	เครื่องคอมพิวเตอร์สำหรับงานประมวลผล แบบที่ 1 (ตาม เกณฑ์ราคากลางและคุณลักษณะพื้นฐานครุภัณฑ์ คอมพิวเตอร์)	48,000	48,000	48,000	48,000	48,000	เพื่อการปฏิบัติงานที่มีประสิทธิภาพ	กองช่าง
2	เครื่องสำรองไฟฟ้า	เครื่องสำรองไฟฟ้า ขนาด 800 VA (ตามเกณฑ์ราคากลาง และคุณลักษณะพื้นฐานครุภัณฑ์คอมพิวเตอร์)	5,000	5,000	5,000	5,000	5,000	เพื่อการปฏิบัติงานที่มีประสิทธิภาพ	กองช่าง
รวม			53,000	53,000	53,000	53,000	53,000		

2. ประเภทครุภัณฑ์ : ครุภัณฑ์ไฟฟ้าและวิทยุ

3.1 กลยุทธ์ : เพิ่มประสิทธิภาพในการรักษาความสงบเรียบร้อย การป้องกันและบรรเทาสาธารณภัย ความปลอดภัยในชีวิตและทรัพย์สิน

(1) แผนงานรักษาความสงบเรียบร้อย

ที่	ครุภัณฑ์	เป้าหมาย (ผลผลิตของครุภัณฑ์)	งบประมาณ					ผลลัพธ์ที่คาดว่าจะได้รับ	หน่วยงาน รับผิดชอบ
			2566 (บาท)	2567 (บาท)	2568 (บาท)	2569 (บาท)	2570 (บาท)		
1	เครื่องรับ-ส่งวิทยุชนิดดีตรถยนต์ระบบ VHF/FM	ติดตั้งเครื่องรับ-ส่งวิทยุชนิดดีตรถยนต์ระบบ VHF/FM	30,000	30,000	30,000	30,000	30,000	เพื่อการสื่อสารในการปฏิบัติภารกิจต่าง ๆ	สำนักปลัด
2	ชุดเครื่องเสียง	จัดซื้อชุดเครื่องเสียงพร้อมลำโพง ไมโครโฟน และขาตั้งไมค์		50,000		50,000			
รวม			30,000	80,000	30,000	80,000	30,000		

3. ประเภทครุภัณฑ์ : ครุภัณฑ์สำนักงาน

3.5 กลยุทธ์ : พัฒนาประสิทธิภาพในการบริหารงาน บุคลากรและการปฏิบัติงาน

(1) แผนงานบริหารงานทั่วไป

ที่	ครุภัณฑ์	เป้าหมาย (ผลผลิตของครุภัณฑ์)	งบประมาณ					ผลลัพธ์ที่คาดว่าจะได้รับ	หน่วยงาน รับผิดชอบ
			2566 (บาท)	2567 (บาท)	2568 (บาท)	2569 (บาท)	2570 (บาท)		
1	เครื่องถ่ายเอกสารแบบดิจิตอล	จัดซื้อเครื่องถ่ายเอกสารระบบดิจิตอล (ขาว - ดำ และสี)	120,000	120,000	120,000	120,000	120,000	เพื่อการปฏิบัติงานที่มีประสิทธิภาพ	สำนักปลัด
2	เครื่องอ่านบัตรแบบอเนกประสงค์	จัดซื้ออุปกรณ์อ่านบัตรแบบอเนกประสงค์ (Smart Card Reader)	2,100	2,100		2,100		เพื่อการปฏิบัติงานที่มีประสิทธิภาพ	สำนักปลัด
3	เครื่องสแกนลายนิ้วมือ	เครื่องสแกนลายนิ้วมือ ชนิดบันทึกเวลาเข้าออกงาน		8,000				เพื่อการปฏิบัติงานที่มีประสิทธิภาพ	สำนักปลัด

ที่	ครุภัณฑ์	เป้าหมาย (ผลผลิตของครุภัณฑ์)	งบประมาณ					ผลลัพธ์ที่คาดว่าจะได้รับ	หน่วยงาน รับผิดชอบ
			2566 (บาท)	2567 (บาท)	2568 (บาท)	2569 (บาท)	2570 (บาท)		
4	เก้าอี้เหล็กมีพนักพิง	จัดซื้อเก้าอี้เหล็กมีพนักพิง	60,000	60,000	60,000	60,000	60,000	เพื่อการปฏิบัติงานที่มีประสิทธิภาพ และ อำนวยความสะดวกให้แก่ประชาชน	สำนักปลัด
5	โต๊ะพับอเนกประสงค์	จัดซื้อโต๊ะพับอเนกประสงค์	20,000	20,000	20,000	20,000	20,000	เพื่อการปฏิบัติงานที่มีประสิทธิภาพ และ อำนวยความสะดวกให้แก่ประชาชน	สำนักปลัด
5	พัดลมอุตสาหกรรม	จัดซื้อพัดลมอุตสาหกรรม		5,000		5,000		เพื่อการปฏิบัติงานที่มีประสิทธิภาพ และ อำนวยความสะดวกให้แก่ประชาชน	สำนักปลัด
5	ชุดรับแขก	จัดซื้อโซฟาพร้อมโต๊ะ	20,000	20,000	20,000	20,000	20,000	เพื่อการปฏิบัติงานที่มีประสิทธิภาพ และ อำนวยความสะดวกให้แก่ประชาชน	สำนักปลัด
6	โต๊ะทำงานพร้อมเก้าอี้	จัดซื้อโต๊ะทำงานพร้อมเก้าอี้	20,000	20,000	20,000	20,000	20,000	เพื่อการปฏิบัติงานที่มีประสิทธิภาพ และ อำนวยความสะดวกให้แก่ประชาชน	สำนักปลัด
รวม			242,100	255,100	240,000	247,100	240,000		

ส่วนที่ 4

การติดตามและประเมินผล

ส่วนที่ 4

การติดตามและประเมินผล

1. การติดตามและประเมินผลยุทธศาสตร์

การบริหารงานที่ประสบความสำเร็จนั้น ส่วนหนึ่งมาจากการนำนวัตกรรม (Innovation) และกระบวนการบริหารใหม่ ๆ มาประยุกต์ใช้ในองค์กร ให้บรรลุวัตถุประสงค์และเป้าหมายที่กำหนดไว้ การติดตามและการประเมินผลจึงเป็นส่วนหนึ่งของกระบวนการบริหารงาน ซึ่งมีหลักการสำคัญ คือ การติดตามความก้าวหน้าในการปฏิบัติงานและประเมินผลความสำเร็จของงานอันจะนำไปสู่การปรับปรุงแก้ไขปัญหาร่วมกันให้บรรลุเป้าหมาย จึงต้องมีการติดตามและประเมินผลเพื่อให้ทราบประสิทธิภาพและประสิทธิผลการดำเนินงานขององค์กรปกครองส่วนท้องถิ่นว่าอยู่ในระดับใดเหมาะสมหรือสอดคล้องกับสถานการณ์ปัจจุบันหรือไม่

การติดตามและประเมินผลแผนพัฒนาขององค์กรปกครองส่วนท้องถิ่นนั้น ระเบียบกระทรวงมหาดไทยว่าด้วยการจัดทำแผนพัฒนาขององค์กรปกครองส่วนท้องถิ่น พ.ศ.2548 และที่แก้ไขเพิ่มเติม (ฉบับที่ 3) พ.ศ.2561 หมวด 6 ข้อ 25 ให้ผู้บริหารท้องถิ่นแต่งตั้งคณะกรรมการติดตามประเมินผลแผนพัฒนาประกอบด้วย

- | | |
|--|------------|
| 1) สมาชิกท้องถิ่นที่สภาท้องถิ่นคัดเลือก | จำนวน 3 คน |
| 2) ผู้แทนประชาคมท้องถิ่นที่ประชาคมท้องถิ่นคัดเลือก | จำนวน 2 คน |
| 3) ผู้แทนหน่วยงานที่เกี่ยวข้องที่ผู้บริหารคัดเลือก | จำนวน 2 คน |
| 4) หัวหน้าส่วนราชการบริหารที่คัดเลือกกันเอง | จำนวน 2 คน |
| 5) ผู้ทรงคุณวุฒิที่ผู้บริหารท้องถิ่นคัดเลือก | จำนวน 2 คน |

ซึ่งคณะกรรมการเลือกกรรมการหนึ่งคนทำหน้าที่ประธานคณะกรรมการและกรรมการอีกหนึ่งคนทำหน้าที่เลขานุการของคณะกรรมการ มีวาระอยู่ในตำแหน่งคราวละสี่ปีและอาจได้รับการคัดเลือกอีกซึ่งคณะกรรมการจากหลายหน่วยงานนี้ จะทำให้การติดตามและประเมินผลเป็นไปอย่างมีประสิทธิภาพและประสิทธิผล การประเมินสามารถวัดผลให้บรรลุและวัดความสำเร็จของโครงการเพื่อใช้ในการแก้ไขหรือปรับปรุงการปฏิบัติงานของโครงการได้อย่างแท้จริง

1.1 การติดตามและประเมินผลยุทธศาสตร์เพื่อความสอดคล้องแผนพัฒนาท้องถิ่น

การติดตามและประเมินผลยุทธศาสตร์เพื่อความสอดคล้องแผนพัฒนาท้องถิ่นเป็นการให้คะแนนของคณะกรรมการติดตามและประเมินผลแผนพัฒนาท้องถิ่นเพื่อตรวจสอบความสอดคล้องของแผนพัฒนาท้องถิ่นกับการนำไปจัดทำงบประมาณรายจ่ายขององค์กรปกครองส่วนท้องถิ่นประจำปีงบประมาณนั้น ๆ เป็นการให้คะแนนตามแบบที่กระทรวงมหาดไทยกำหนดไว้ซึ่งเป็นส่วนหนึ่งของการติดตามและประเมินผลแผนพัฒนาท้องถิ่น โดยดำเนินการให้แล้วเสร็จภายในเก้าสิบวันหรือภายในเดือนธันวาคมแล้วแต่กรณี นับแต่วันที่

ประกาศใช้งบประมาณรายจ่ายประจำปี (ดำเนินการเฉพาะเมื่อมีกรประกาศใช้งบประมาณรายจ่ายประจำปีเท่านั้น) มีรายละเอียดประกอบด้วย

ประเด็นที่ต้องพิจารณา

- 1) ข้อมูลสภาพทั่วไปและข้อมูลพื้นฐานขององค์กรปกครองส่วนท้องถิ่น 20 คะแนน
- 2) การวิเคราะห์สถานการณ์และศักยภาพ 20 คะแนน
- 3) ยุทธศาสตร์ 60 คะแนน ประกอบด้วย
 - 3.1) ยุทธศาสตร์ชาติ 20 ปี (พ.ศ.2561 – 2580) 5 คะแนน
 - 3.2) แผนพัฒนาเศรษฐกิจและสังคมแห่งชาติ 5 คะแนน
 - 3.3) เป้าหมายการพัฒนาที่ยั่งยืน (Sustainable Development Goals : SDGs) 5 คะแนน
 - 3.4) ยุทธศาสตร์จังหวัด 5 คะแนน
 - 3.5) ยุทธศาสตร์การพัฒนาขององค์กรปกครองส่วนท้องถิ่นในเขตจังหวัด 5 คะแนน
 - 3.6) ยุทธศาสตร์ขององค์กรปกครองส่วนท้องถิ่น 5 คะแนน
 - 3.7) วิสัยทัศน์ 5 คะแนน
 - 3.8) กลยุทธ์ 5 คะแนน
 - 3.9) เป้าประสงค์ของแต่ละประเด็นกลยุทธ์ 5 คะแนน
 - 3.10) จุดยืนทางยุทธศาสตร์ (Positioning) 5 คะแนน
 - 3.11) แผนงาน 5 คะแนน
 - 3.12) ความเชื่อมโยงของยุทธศาสตร์ในภาพรวม 5 คะแนน

รวม 100 คะแนน

แนวทางการให้คะแนนการติดตามและประเมินผลยุทธศาสตร์เพื่อความสอดคล้องแผนพัฒนาท้องถิ่นของ
องค์กรปกครองส่วนท้องถิ่น

ประเด็นพิจารณา	รายละเอียดหลักเกณฑ์	คะแนนเต็ม	คะแนนที่ได้
1. ข้อมูลสภาพทั่วไป และ ข้อมูลพื้นฐานของ องค์กรปกครองส่วน ท้องถิ่น	<p>ควรประกอบด้วยข้อมูลดังนี้</p> <p>1) ข้อมูลเกี่ยวกับด้านกายภาพ เช่น ที่ตั้งของ หมู่บ้าน/ชุมชน/ตำบล ลักษณะภูมิประเทศ ลักษณะ ภูมิอากาศ ลักษณะของดิน ลักษณะของแหล่งน้ำ ลักษณะของไม้/ป่าไม้ ฯลฯ</p> <p>2) ข้อมูลเกี่ยวกับด้านการเมือง/การปกครอง เช่น เขตการปกครอง การเลือกตั้ง ฯลฯ ประชากร เช่น ข้อมูลเกี่ยวกับจำนวนประชากร และช่วงอายุและ จำนวนประชากร ฯลฯ</p>	20 (5)	
	<p>3) ข้อมูลเกี่ยวกับสภาพทางสังคม เช่น การศึกษา สาธารณสุข อาชญากรรม ยาเสพติด การสังคม สงเคราะห์ ฯลฯ</p> <p>4) ข้อมูลเกี่ยวกับศาสนา ประเพณี วัฒนธรรม เช่น การนับถือศาสนา ประเพณี และงานประจำปี ภูมิ ปัญญาท้องถิ่น ภาษาถิ่น สินค้าพื้นเมืองและของที่ระลึก ฯลฯ และ อื่น ๆ</p>	(5)	
	<p>5) ข้อมูลเกี่ยวกับระบบบริการพื้นฐาน เช่น การคมนาคมขนส่ง การไฟฟ้า ประปา โทรศัพท์ ฯลฯ</p> <p>6) ข้อมูลเกี่ยวกับระบบเศรษฐกิจ เช่น การเกษตร การประมง การปศุสัตว์ การบริการ การท่องเที่ยว อุตสาหกรรม การพาณิชย์/กลุ่มอาชีพ แรงงาน ฯลฯ</p>	(5)	
	<p>7) ข้อมูลเกี่ยวกับทรัพยากรธรรมชาติ เช่น น้ำ ป่า ไม้ ภูเขา คุณภาพของทรัพยากรธรรมชาติ ฯลฯ</p> <p>8) การสำรวจและจัดเก็บข้อมูลเพื่อการจัดทำ แผนพัฒนาท้องถิ่นหรือการใช้ข้อมูล</p>	(5)	

ประเด็นพิจารณา	รายละเอียดหลักเกณฑ์	คะแนนเต็ม	คะแนนที่ได้
	<p>จปฐ. ข้อมูลการมี ส่วนร่วมของประชาชน หรือการประชุมประชาคม ท้องถิ่น รูปแบบ วิธีการ และการดำเนินการประชุม ประชาคมท้องถิ่น โดยใช้กระบวนการร่วม คิด ร่วมทำ ร่วมตัดสินใจ ร่วมตรวจสอบ ร่วมรับประโยชน์ ร่วม แก้ ปัญหา ปรัชญาหรือ แลกเปลี่ยนเรียนรู้เพื่อ แก้ปัญหาสำหรับการพัฒนาท้องถิ่นตาม อำนาจหน้าที่ ขององค์กรปกครองส่วน ท้องถิ่น (brainstorming)</p>		
<p>2. การวิเคราะห์ สภาวะการณ์ และศักยภาพ</p>	<p>1) การวิเคราะห์ที่ครอบคลุมความเชื่อมโยง ความสอดคล้อง ยุทธศาสตร์ จังหวัด ยุทธศาสตร์การ พัฒนาขององค์กรปกครอง ส่วนท้องถิ่นในเขตจังหวัด ยุทธศาสตร์ของ องค์กรปกครองส่วนท้องถิ่น นโยบาย ของ ผู้บริหารท้องถิ่น รวมถึงความเชื่อมโยง ยุทธศาสตร์ ชาติ 20 ปี แผนพัฒนาเศรษฐกิจ และสังคมแห่งชาติ และ SDGs (Bottom – up/Top - down)</p> <p>2) การวิเคราะห์ทางสังคม เช่น ด้านแรงงาน การศึกษาสาธารณสุข ความยากจน อาชญากรรม ปัญหายาเสพติด เทคโนโลยี จารีต ประเพณี วัฒนธรรม ภูมิปัญญา ท้องถิ่น เป็นต้น</p> <p>3) การวิเคราะห์สิ่งแวดล้อม พื้นที่สีเขียว ธรรมชาติต่าง ๆ ทางภูมิศาสตร์ กระบวนการหรือสิ่งที่ เกิดขึ้น การประดิษฐ์ ที่มีผลต่อสิ่งแวดล้อมและการ พัฒนา</p> <p>4) การวิเคราะห์ทางเศรษฐกิจ ข้อมูลด้าน รายได้ คริวเรือน การส่งเสริมอาชีพ กลุ่ม อาชีพ กลุ่มทาง สังคม การพัฒนาอาชีพและ กลุ่มต่าง ๆ สภาพทาง เศรษฐกิจและความ เป็นอยู่ทั่วไป เป็นต้น</p>	<p>20 (5)</p> <p>(5)</p> <p>(5)</p>	

ประเด็นพิจารณา	รายละเอียดหลักเกณฑ์	คะแนนเต็ม	คะแนนที่ได้
	5) การวิเคราะห์หรือผลการวิเคราะห์ ศักยภาพเพื่อ การประเมินสถานภาพการพัฒนาในปัจจุบันและ อนาคต ทิศทาง แนวโน้มที่จะเกิดขึ้นหรือผลที่จะเกิดขึ้น ใน การพัฒนาท้องถิ่นโดยใช้การวิเคราะห์เชิง เทคนิค Demand (Demand Analysis) / Global Demand และ Trend Analysis หรืออื่น ๆ	(5)	
3. ยุทธศาสตร์	การกำหนดและการวิเคราะห์ยุทธศาสตร์	60	
3.1 ยุทธศาสตร์ชาติ 20 ปี (พ.ศ. 2561-2580)	ชาติ 20 ปีที่ สอดคล้องกับการพัฒนา ท้องถิ่นขององค์กรปกครอง ส่วนท้องถิ่น ตามประเด็นยุทธศาสตร์ชาติ 20 ปี และ ประเด็นยุทธศาสตร์ขององค์กรปกครองส่วน ท้องถิ่น	(5)	
3.2 แผนพัฒนาเศรษฐกิจ และ สังคมแห่งชาติ ฉบับที่ 13	การกำหนดและการวิเคราะห์แผนพัฒนา เศรษฐกิจและ สังคมแห่งชาติที่สอดคล้องกับ การพัฒนาท้องถิ่นของ องค์กรปกครองส่วน ท้องถิ่นตามประเด็นยุทธศาสตร์ หรือหมุด หมายและประเด็นยุทธศาสตร์ขององค์กร ปกครองส่วนท้องถิ่น	(5)	
3.3 เป้าหมายการ พัฒนาที่ยั่งยืน (Sustainable Development Goals : SDGs)	การกำหนดและการวิเคราะห์เป้าหมาย/ เป้าประสงค์ SDGs ที่สอดคล้องกับการ พัฒนาท้องถิ่นขององค์กร ปกครองส่วน ท้องถิ่นตามเป้าหมาย/เป้าประสงค์ SDGs และประเด็นยุทธศาสตร์ขององค์กรปกครอง ส่วน ท้องถิ่น	(5)	
3.4 ยุทธศาสตร์จังหวัด	การกำหนดและการวิเคราะห์ยุทธศาสตร์ของ องค์กร ปกครองส่วนท้องถิ่นมีความ สอดคล้องหรือเชื่อมโยงกับยุทธศาสตร์ จังหวัด	(5)	

ประเด็นพิจารณา	รายละเอียดหลักเกณฑ์	คะแนนเต็ม	คะแนนที่ได้
3.5 ยุทธศาสตร์การ พัฒนาของ องค์กร ปกครองส่วนท้องถิ่นใน เขตจังหวัด	การกำหนดและการวิเคราะห์ยุทธศาสตร์ ขององค์กร ปกครองส่วนท้องถิ่นสอดคล้อง หรือเชื่อมโยงกับยุทธศาสตร์การพัฒนาของ องค์กรปกครองส่วนท้องถิ่น ในเขตจังหวัดที่ จัดทำขึ้นแบบมีส่วนร่วมขององค์กร บริหาร ส่วนจังหวัดกับองค์กรปกครองส่วนท้องถิ่น ใน เขตจังหวัดที่สอดคล้องหรือเชื่อมโยงกับ แผนพัฒนาจังหวัด	(5)	
3.6 ยุทธศาสตร์ของ องค์กร ปกครองส่วน ท้องถิ่น	การกำหนดและการวิเคราะห์สอดคล้องกับ สภาพทั่วไป และข้อมูลพื้นฐาน สภาพสังคม เศรษฐกิจ สิ่งแวดล้อม ของท้องถิ่น ประเด็น ปัญหาการพัฒนาและแนว ทิศทางการพัฒนาที่ สอดคล้องกับสภาพพื้นที่จริงและ เป็นไป ตามหน้าที่และอำนาจขององค์กรปกครอง ส่วน ท้องถิ่น มีการกำหนดยุทธศาสตร์ที่ สอดคล้องกับ วิสัยทัศน์ที่กำหนดไว้	(5)	
3.7 วิสัยทัศน์	การกำหนดและการวิเคราะห์วิสัยทัศน์ ซึ่งมี ลักษณะ แสดงสถานภาพที่องค์กรปกครอง ส่วนท้องถิ่นต้องการ จะเป็นหรือบรรลุถึง อนาคตอย่างชัดเจน สอดคล้องกับ สิ่งที่จะ เกิดขึ้นในอนาคต และศักยภาพที่เป็น ลักษณะเฉพาะขององค์กรปกครองส่วน ท้องถิ่นที่แสดง ให้เห็นถึงความสัมพันธ์กับ โครงการพัฒนาท้องถิ่น	(5)	
3.8 กลยุทธ์	การกำหนดและการวิเคราะห์แสดงให้เห็น ช่องทาง วิธีการ ภารกิจหรือสิ่งที่ต้องทำตาม หน้าที่และอำนาจ ขององค์กรปกครองส่วน ท้องถิ่นที่จะนำไปสู่การบรรลุ วิสัยทัศน์ หรือ แสดงให้เห็นถึงความชัดเจนในสิ่งที่ ดำเนินการให้บรรลุวิสัยทัศน์นั้น จาก ประเด็นคำถามที่ สำคัญว่า ปัจจุบันเรายืน อยู่ ณ จุดใด หรือปัจจุบันเรา กำลังทำอะไร อยู่แล้วในอนาคตเราจะพัฒนาอะไร	(5)	

ประเด็นพิจารณา	รายละเอียดหลักเกณฑ์	คะแนนเต็ม	คะแนนที่ได้
3.9 เป้าประสงค์ของแต่ละ ประเด็นกลยุทธ์	การกำหนดและการวิเคราะห์เป้าหมายของแต่ละ ประเด็นกลยุทธ์มีความสอดคล้อง และสนับสนุนต่อกล ยุทธ์และยุทธศาสตร์ที่จะเกิดขึ้น มุ่งหมายสิ่งหนึ่งสิ่งใด ที่ชัดเจน โดยองค์กรปกครองส่วนท้องถิ่นมี เป้าประสงค์ ใด จะทำสิ่งใด เป้าหมายการพัฒนาท้องถิ่นคืออะไร	(5)	
3.10 จุดยืนทาง ยุทธศาสตร์ (Positioning)	การกำหนดและการวิเคราะห์จุดยืนของ องค์กร ปกครองส่วนท้องถิ่นที่มีความมุ่งมั่น อันแน่วแน่ในการ วางแผนพัฒนาท้องถิ่น เพื่อให้บรรลุวิสัยทัศน์ของ องค์กรปกครอง ส่วนท้องถิ่น ซึ่งเกิดจากศักยภาพของ พื้นที่จริงที่จะนำไปสู่ผลสำเร็จทางยุทธศาสตร์ สิ่งที่เป็น จริงหรือมีอยู่จริงคืออะไรที่จะพัฒนา ให้เกิดผลสำเร็จได้	(5)	
3.11 แผนงาน	การกำหนดและการวิเคราะห์แสดงให้เห็น ถึงการ จำแนกแผนงานตามรูปแบบ งบประมาณขององค์กร ปกครองส่วน ท้องถิ่น เป็นการวางแผนงานตามวิธีการ จำแนกแผนงานการจัดทำงบประมาณให้ ถูกต้องและ สอดคล้องกับโครงการพัฒนา ท้องถิ่นที่จะเกิดขึ้นซึ่ง สอดคล้องกับ วิสัยทัศน์ที่กำหนดไว้ แผนงานจะแสดง ให้ เห็นว่าจุดมุ่งหมายเพื่อการพัฒนาในอนาคต คืออะไร งานของเราคืออะไร ถูกต้องตาม แผนหรือไม่	(5)	
3.12 ความเชื่อมโยงของ ยุทธศาสตร์ในภาพ รวม	การกำหนดและการวิเคราะห์ความเชื่อมโยง องค์กรรวมทั้งนำไปสู่การพัฒนาท้องถิ่นที่มาจาก ยุทธศาสตร์ทุกระดับ ได้แก่ ยุทธศาสตร์ชาติ 20 ปี (พ.ศ. 2561 – 2580) แผนพัฒนา เศรษฐกิจและสังคมแห่งชาติ ฉบับที่ 12 หรือ ฉบับที่ 13 SDGs แผนพัฒนาจังหวัด/ กลุ่ม จังหวัด/แผนพัฒนาภาค ยุทธศาสตร์	(5)	

ประเด็นพิจารณา	รายละเอียดหลักเกณฑ์	คะแนนเต็ม	คะแนนที่ได้
	การพัฒนาของ องค์กรปกครองส่วนท้องถิ่น ในเขตจังหวัดและ ยุทธศาสตร์ขององค์กรปกครองส่วนท้องถิ่นมี ความสัมพันธ์หรือ เชื่อมโยงกันอย่างไรเพื่อให้การ พัฒนาท้องถิ่นสอดคล้องกับยุทธศาสตร์ระดับมห ภาค		
รวมคะแนน	20 หลักเกณฑ์/ตัวชี้วัด	100	

2. การติดตามและประเมินผลโครงการ

การติดตามและประเมินผลแผนพัฒนาท้องถิ่น ตามข้อ 29 (3) และข้อ 30 (5) ของระเบียบกระทรวงมหาดไทยว่าด้วยการจัดทำแผนพัฒนาขององค์กรปกครองส่วนท้องถิ่น พ.ศ. 2548 และที่แก้ไขเพิ่มเติม (ฉบับที่ 3) พ.ศ. 2561 ให้ดำเนินการอย่างน้อยปีละหนึ่งครั้งภายในเดือนธันวาคมของทุกปีนั้น กรอบระยะเวลาดังกล่าวให้คณะกรรมการติดตามและประเมินผลแผนพัฒนาท้องถิ่น รายงานผลและเสนอ ความเห็น ซึ่งได้จากการติดตามและประเมินผลแผนพัฒนาท้องถิ่นต่อผู้บริหารท้องถิ่น เพื่อให้ผู้บริหารท้องถิ่น เสนอต่อสภา ท้องถิ่นและคณะกรรมการพัฒนาท้องถิ่นภายในเดือนธันวาคมของทุกปี ทั้งนี้สภาท้องถิ่นและคณะกรรมการ พัฒนาท้องถิ่นสามารถประชุมเพื่อรับทราบและพิจารณาเรื่องดังกล่าวได้ตามความเหมาะสม ซึ่งอาจจะประชุม รับทราบผลภายหลังเดือนธันวาคมก็ได้

2.1 การติดตามและประเมินผลโครงการเพื่อความสอดคล้องแผนพัฒนาท้องถิ่น

การติดตามและการประเมินผลโครงการเพื่อความสอดคล้องแผนพัฒนาท้องถิ่นเป็นการให้คะแนนของคณะกรรมการติดตามและประเมินผลแผนพัฒนาท้องถิ่นเพื่อตรวจสอบความสอดคล้องของ แผนพัฒนาท้องถิ่นกับการนำไปจัดทำงบประมาณรายจ่ายขององค์กรปกครองส่วนท้องถิ่นประจำปีงบประมาณ นั้น ๆ เป็นการให้คะแนนตามแบบที่กระทรวงมหาดไทยได้กำหนดไว้ซึ่งเป็นส่วนหนึ่งของการติดตามและ ประเมินผลแผนพัฒนาท้องถิ่น โดยดำเนินการให้แล้วเสร็จภายในเก้าสิบวันหรือภายในเดือนธันวาคมแล้วแต่ กรณี นับแต่วันที่ประกาศใช้งบประมาณรายจ่ายประจำปี (ดำเนินการเฉพาะเมื่อมีการประกาศใช้งบประมาณ รายจ่ายประจำปีเท่านั้น) มีรายละเอียดประกอบด้วย

ประเด็นที่ต้องพิจารณา

- 1) การสรุปสถานการณ์การพัฒนา 10 คะแนน
- 2) การประเมินผลการนำแผนพัฒนาท้องถิ่นไปปฏิบัติในเชิงปริมาณ 10 คะแนน
- 3) การประเมินผลการนำแผนพัฒนาท้องถิ่นไปปฏิบัติในเชิงคุณภาพ 10 คะแนน
- 4) ยุทธศาสตร์ กลยุทธ์ แผนงานการพัฒนา 5 คะแนน

5) โครงการพัฒนาตามแผนพัฒนาท้องถิ่น 30 คะแนน ประกอบด้วย

5.1 ความชัดเจนของชื่อโครงการ 5 คะแนน

5.2 กำหนดวัตถุประสงค์สอดคล้องกับโครงการ 5 คะแนน

5.3 เป้าหมาย (ผลผลิตของโครงการ) มีความชัดเจนนำไปสู่การตั้งงบประมาณได้ถูกต้อง 5

คะแนน

5.4 มีการมีการประมาณการราคาถูกต้องตามหลักวิธีการงบประมาณ 5 คะแนน

5.5 มีการกำหนดตัวชี้วัด (KPI) และสอดคล้องกับวัตถุประสงค์และผลที่คาดว่าจะได้รับ 5

คะแนน

5.6 ผลที่คาดว่าจะได้รับสอดคล้องกับโครงการและวัตถุประสงค์ที่กำหนดไว้ 5 คะแนน

6) โครงการพัฒนาที่นำไปจัดทำงบประมาณรายจ่ายประจำปี 35 คะแนน

6.1 โครงการพัฒนาท้องถิ่นที่นำไปจัดทำงบประมาณรายจ่ายประจำปีในภาพรวม 5 คะแนน

6.2 โครงการพัฒนาท้องถิ่นที่นำไปจัดทำงบประมาณรายจ่ายแก้ไขปัญหาความ ยากจน 5

คะแนน

6.3 โครงการพัฒนาท้องถิ่นที่นำไปจัดทำงบประมาณรายจ่ายด้านการบริหารจัดการอนุรักษ์ทรัพยากรธรรมชาติ สิ่งแวดล้อม 5 คะแนน

6.4 โครงการพัฒนาท้องถิ่นที่นำไปจัดทำงบประมาณรายจ่ายเกี่ยวกับสุขภาพ 5 คะแนน

6.5 โครงการพัฒนาท้องถิ่นที่นำไปจัดทำงบประมาณรายจ่ายเกี่ยวกับด้านการศึกษา ศิลปะ ศาสนา วัฒนธรรม จารีตประเพณี และภูมิปัญญาท้องถิ่น 5 คะแนน

6.6 โครงการพัฒนาท้องถิ่นที่นำไปจัดทำงบประมาณรายจ่ายเกี่ยวกับด้านโครงสร้างพื้นฐาน 5

คะแนน

6.7 โครงการพัฒนาท้องถิ่นที่นำไปจัดทำงบประมาณรายจ่ายเกี่ยวกับด้านการบริหารจัดการ น้ำ 5 คะแนน รวม 100 คะแนน

รวม 100 คะแนน

ประเด็นการพิจารณา	รายละเอียดหลักเกณฑ์	คะแนนเต็ม	คะแนนที่ได้
1. การสรุปสถานการณ์การพัฒนา	1) การวิเคราะห์หรือการวิเคราะห์ศักยภาพเพื่อประเมินสถานภาพการพัฒนาที่ประชาชนต้องการให้ ดำเนินการและองค์กรปกครองส่วนท้องถิ่นตอบสนอง ความต้องการได้โดยใช้การวิเคราะห์เชิงเทคนิค Demand (Demand Analysis) Global Demand หรืออื่น ๆ เป็นการวิเคราะห์โครงการเพื่อสอดคล้องกับ ยุทธศาสตร์ และวิสัยทัศน์ขององค์กรปกครองส่วน ท้องถิ่น	10 (5)	

ประเด็นการพิจารณา	รายละเอียดหลักเกณฑ์	คะแนนเต็ม	คะแนนที่ได้
	<p>2) การวิเคราะห์หรือผลการวิเคราะห์ศักยภาพ เพื่อ ประเมินสภาพการพัฒนาในปัจจุบันและอนาคตทิศทาง แนวโน้มที่จะเกิดขึ้นหรือผลที่จะเกิดในการพัฒนา ท้องถิ่นโดยใช้การวิเคราะห์เชิงเทคนิค Trend หรือนำ เทคนิค Demand (Demand Analysis)/Global Demand หรืออื่น ๆ มาเชื่อมต่อ เป็นการวิเคราะห์ โครงการเพื่อ สอดคล้องกับยุทธศาสตร์และวิสัยทัศน์ ขององค์กรปกครองส่วนท้องถิ่น</p>		
<p>2. การประเมินผล การนำแผนพัฒนาท้องถิ่นไปปฏิบัติในเชิงปริมาณ</p>	<p>1) การกำหนดและการวิเคราะห์การควบคุมที่มีการ ใช้ตัวเลขต่าง ๆ เพื่อนำมาใช้วัดผลในเชิงปริมาณ เช่น การวัดจำนวนโครงการ กิจกรรม ครัวเรือน วัสดุ งาน ต่าง ๆ ก็คือผลผลิตเป็นไปตามที่ตั้งเป้าหมายเอาไว้ หรือไม่ จำนวนที่ดำเนินการจริงตามที่ได้กำหนดไว้ จำนวนที่ไม่สามารถดำเนินการได้ สามารถอธิบายได้ ตามหลักประสิทธิภาพ (Efficiency) ของการพัฒนาท้องถิ่นตามหน้าที่และอำนาจที่ได้กำหนดไว้</p>		
	<p>2) การกำหนดและการวิเคราะห์ผลกระทบ/สิ่ง ที่กระทบ (Impact) โครงการพัฒนาท้องถิ่นที่ ดำเนินการ ในเชิงปริมาณ (Quantitative) ที่เกิด จาก (1) ได้มีการ วิเคราะห์ในเชิงปริมาณด้วย รูปแบบของข้อมูลต่าง ๆ เช่น กราฟ สถิติ เป็นต้น</p>		
<p>3. การประเมินผล การนำแผนพัฒนาท้องถิ่นไปปฏิบัติในเชิงคุณภาพ</p>	<p>1) การกำหนดและการวิเคราะห์การประเมิน ประสิทธิภาพของแผนพัฒนาในเชิงคุณภาพคือการ นำเอาเทคนิคต่าง ๆ มาใช้เพื่อวัดว่าภารกิจ โครงการ กิจกรรม ครัวเรือน วัสดุ งานต่าง ๆ ที่ ดำเนินการใน พื้นที่ ตรงต่อความต้องการของ ประชาชน และเป็นไป ตามหน้าที่อำนาจ ประชาชนพึงพอใจ มีความสุข จาก การพัฒนา ท้องถิ่น โครงการพัฒนา ครัวเรือน วัสดุ การ ดำเนินการต่าง ๆ มีสภาพหรือลักษณะถูกต้อง คงทน ถาวร สามารถใช้ได้ตามวัตถุประสงค์</p>	<p>10 (5)</p>	

ประเด็นการพิจารณา	รายละเอียดหลักเกณฑ์	คะแนนเต็ม	คะแนนที่ได้
	หรือไม่ ซึ่ง เป็นไปตามหลักประสิทธิผล (Effectiveness) ผลการ ปฏิบัติราชการตามที่ได้รับงบประมาณมาดำเนินการ รวมถึงสามารถ เทียบเคียงกับส่วนราชการหรือ หน่วยงานอื่นได้ และเป็นไปหลักการบริหารกิจการ บ้านเมืองที่ดี		
	2) การกำหนดและการวิเคราะห์วิเคราะห์ ผลกระทบ/สิ่งที่กระทบ (Impact) โครงการที่ ดำเนินการในเชิงคุณภาพ (Qualitative) ที่เกิด จากได้มี การวิเคราะห์ในเชิงคุณภาพ การวัด ความพึงพอใจหรือ วัดความสุขที่ประชาชนได้รับ ด้วยรูปแบบของข้อมูลต่าง ๆ เช่น กราฟ สถิติ เป็นต้น	(5)	
4. ยุทธศาสตร์ กลยุทธ์ แผนการพัฒนา	1) การกำหนดและการวิเคราะห์กลยุทธ์ที่ สอดคล้องกับยุทธศาสตร์ แผนงาน และงานที่จะ พัฒนา ท้องถิ่นซึ่งผ่านการวิเคราะห์เพื่อการ พัฒนาท้องถิ่นด้วย เทคนิคการวิเคราะห์	10 (5)	
	2) การกำหนดและการวิเคราะห์กลยุทธ์ที่ สอดคล้อง กับยุทธศาสตร์การพัฒนาท้องถิ่น นำไปสู่การจัดทำ โครงการ กิจกรรม ทรัพย์สิน วัสดุในการจัดทำบริการ สาธารณะหรือกิจกรรม สาธารณะที่เป็นรูปธรรม		
5. โครงการพัฒนาตาม แผนพัฒนาท้องถิ่น	ควรประกอบด้วยข้อมูลดังนี้	25	
5.1 ความชัดเจนของชื่อ โครงการ	1) "โครงการพัฒนา" หมายความว่าโครงการที่ ดำเนินการจัดทำบริการสาธารณะและกิจกรรม สาธารณะเพื่อให้การพัฒนาบรรลุตามวิสัยทัศน์ที่ กำหนดไว้ 2) โครงการพัฒนาท้องถิ่นมี วัตถุประสงค์สนองต่อ ยุทธศาสตร์การพัฒนาของ องค์กรปกครองส่วน ท้องถิ่นและดำเนินการ เพื่อให้การพัฒนาบรรลุตาม วิสัยทัศน์ขององค์กร ปกครองส่วนท้องถิ่นที่กำหนดไว้ ชื่อโครงการมี ความชัดเจน มุ่งเน้นไปเรื่องใดเรื่องหนึ่ง เป็นการ	(5)	

ประเด็นการพิจารณา	รายละเอียดหลักเกณฑ์	คะแนนเต็ม	คะแนนที่ได้
	เฉพาะ อ่านแล้วเข้าใจได้ว่าจะพัฒนาอะไร หรือ สิ่งที่จะทำนั้นจะเกิดอะไรขึ้นในอนาคต		
5.2 กำหนดวัตถุประสงค์ สอดคล้องกับโครงการ	การกำหนดวัตถุประสงค์ของโครงการต้องมีความชัดเจน (Clear objective) ตอบสนองต่อโครงการ พัฒนาท้องถิ่น โครงการต้องกำหนดวัตถุประสงค์ สอดคล้องกับความเป็นมาของโครงการ สอดคล้องกับ หลักการและเหตุผล วิธีการดำเนินงานต้องสอดคล้อง กับวัตถุประสงค์ ความเป็นไปได้ชัดเจน มี ลักษณะเฉพาะเจาะจง จะดำเนินการเพื่อสนับสนุน/ ส่งเสริม ฯลฯ	(5)	
5.3 เป้าหมาย (ผลผลิตของโครงการ) มีความชัดเจนนำไปสู่การตั้งงบประมาณได้ถูกต้อง	สภาพที่อยากให้เกิดขึ้นในอนาคตเป็นทิศทางที่ต้องไป ให้ถึงเป้าหมายต้องชัดเจน สามารถระบุจำนวนเท่าใด กลุ่มเป้าหมายคืออะไร มีผลผลิตอย่างไร กลุ่มเป้าหมายพื้นที่ดำเนินงานและระยะเวลา ดำเนินงานลงรายละเอียดให้ชัดเจนว่าโครงการนี้จะ ทำที่ไหน เริ่มต้นในช่วงเวลาใดจบลงเมื่อใด ใครคือ กลุ่มเป้าหมายของโครงการ หากกลุ่มเป้าหมายมี หลายกลุ่มก็ให้ระบุว่ากลุ่มเป้าหมายหลัก กลุ่มเป้าหมายรองหรือกลุ่มเป้าหมายเดียวกัน เป้าหมาย (ผลผลิตของโครงการ) จะนำไปสู่การ ประมาณการราคาในช่องของ “งบประมาณ”	(5)	
5.4 มีการประมาณการ ถูกต้องตามหลักวิธีการงบประมาณ	1) มีการประมาณราคาในโครงการพัฒนาท้องถิ่น เพื่อ จัดทำบริการสาธารณะหรือกิจกรรม สาธารณะเพื่อ ประโยชน์ของประชาชนในท้องถิ่น ตามหลักการ พัฒนาอย่างยั่งยืนมีการประมาณการราคาถูกต้องตาม หลักวิธีการงบประมาณ การประมาณราคาสอดคล้อง กับโครงการ การจัดทำบริการสาธารณะหรือกิจกรรม สาธารณะ หรือถูกต้องตามหลักวิชาการทางช่าง หลัก ของราคากลางตามพระราชบัญญัติการจัดซื้อจัดจ้าง และการบริหารพัสดุภาครัฐ พ.ศ. 2560 มีความโปร่ง ใสในการกำหนดราคากลางและตรวจสอบ	(5)	

ประเด็นการพิจารณา	รายละเอียดหลักเกณฑ์	คะแนนเต็ม	คะแนนที่ได้
	<p>ได้ในเชิง ประจักษ์ การประมาณการราคาที่เกิดจากเป้าหมาย (ผลผลิตของโครงการ) 2) งบประมาณโครงการพัฒนาจะต้องคำนึงถึงหลักสำคัญ 5 ประการในการจัดทำโครงการได้แก่ (1) ความประหยัด (Economy) (2) ความมีประสิทธิภาพ (Efficiency) (3) ความมีประสิทธิภาพ (Effectiveness) (4) ลดความเหลื่อมล้ำในการพัฒนา ท้องถิ่นนำไปสู่ความยุติธรรม (Equity) (5) ความ โปร่งใส (Transparency) ชัดเจน ตรวจสอบได้ วัดได้ พิสูจน์ได้ว่าเป็นจริงในเวลานั้น</p>		
<p>5.5 มีการกำหนดตัวชี้วัด (KPI) และสอดคล้องกับวัตถุประสงค์และผลที่คาดว่าจะได้รับ</p>	<p>มีการกำหนดตัวชี้วัดผลงาน (Key Performance Indicator : KPI) ที่สามารถวัดได้ (measurable) ใช้ บอกประสิทธิผล (Effectiveness) ใช้บอก ประสิทธิภาพ (efficiency) ได้ เช่น การกำหนด ความพึงพอใจ การกำหนดร้อยละ การกำหนด อันเกิดจาก ผลของวัตถุประสงค์ที่เกิดขึ้นที่ได้รับ (การคาดการณ์ คาดว่าจะได้รับ) ตัวชี้วัดที่แสดงให้เห็นว่าจะ ดำเนินการให้เกิดผลสำเร็จอย่างไร หรือผลที่คาดว่าจะ ได้รับอย่างไร ไม่ใช่การ กำหนด KPI เป็นครั้งหนึ่ง/แห่ง หนึ่ง/หนึ่ง โครงการ/ความกว้าง/ความยาว ฯลฯ</p>	(5)	
<p>5.6 ผลที่คาดว่าจะได้รับ สอดคล้องกับโครงการ และ วัตถุประสงค์ ที่ กำหนดไว้</p>	<p>ผลที่ได้รับเป็นสิ่งที่เกิดขึ้นได้จริงจากการดำเนินงาน ตามโครงการพัฒนา ซึ่งสอดคล้องกับ วัตถุประสงค์ ที่ตั้งไว้ การได้ผลหรือผลที่เกิดขึ้น จะต้องเท่ากับ วัตถุประสงค์หรือมากกว่า วัตถุประสงค์ซึ่งการเขียน วัตถุประสงค์ควรคำนึง ถึง (1)มีความเป็นไปได้และมี ความเฉพาะเจาะจง ในการดำเนินงานตามโครงการ (2)วัดและ ประเมินผลระดับของความสำเร็จได้(3)ระบุ สิ่งที่ต้องดำเนินงานอย่างชัดเจนและเฉพาะเจาะจง มากที่สุดและสามารถปฏิบัติได้(4)เป็นเหตุเป็นผล</p>	(5)	

ประเด็นการพิจารณา	รายละเอียดหลักเกณฑ์	คะแนนเต็ม	คะแนนที่ได้
	สอดคล้องกับความเป็นจริง(5)ส่งผลต่อการบ่งบอก เวลาได้		
6. โครงการพัฒนาที่นำไปจัดทำงบประมาณรายจ่ายประจำปี 6.1 โครงการพัฒนาท้องถิ่นที่นำไปจัดทำงบประมาณรายจ่าย แก้ไขปัญหาความยากจน	โครงการพัฒนาท้องถิ่นนำไปจัดทำงบประมาณรายจ่ายประจำปีในภาพรวม ประกอบด้วยโครงการ กิจกรรม ครุภัณฑ์ วัสดุ งานต่าง ๆ ที่นำไปดำเนินการ จัดทำบริการสาธารณะหรือกิจกรรมสาธารณะ จำนวนไม่น้อยกว่าร้อยละ 20 ของงบประมาณ รายจ่ายประจำปีตามข้อบัญญัติ/เทศบัญญัติ งบประมาณรายจ่ายประจำปีที่ตั้งไว้	35 (5)	
6.2 โครงการพัฒนาท้องถิ่นที่นำไปจัดทำงบประมาณรายจ่าย แก้ไขปัญหาความยากจน	โครงการพัฒนาท้องถิ่นที่นำไปจัดทำงบประมาณรายจ่ายประจำปี ประกอบด้วยโครงการ กิจกรรม ครุภัณฑ์ วัสดุงานต่าง ๆ เพื่อแก้ไขปัญหาความยากจนหรือการส่งเสริมอาชีพประชาชนในท้องถิ่น จำนวนไม่น้อยกว่าร้อยละ 2 ของงบประมาณรายจ่าย ประจำปีตามข้อบัญญัติ/เทศบัญญัติงบประมาณ รายจ่ายประจำปีที่ตั้งไว้	(5)	
6.3 โครงการเพื่อการพัฒนาท้องถิ่นที่นำไปจัดทำงบประมาณรายจ่าย ด้านการบริหาร จัดการ อ น ร ัก ษ์ ทรัพยากรธรรมชาติ สิ่งแวดล้อม	โครงการพัฒนาท้องถิ่นที่นำไปจัดทำงบประมาณรายจ่ายประจำปี ประกอบด้วยโครงการ กิจกรรม ครุภัณฑ์ วัสดุ งานต่าง ๆ เพื่อการบริหารจัดการอนุรักษ์ทรัพยากรธรรมชาติ สิ่งแวดล้อมหรือบำรุงรักษาทรัพยากรธรรมชาติและสิ่งแวดล้อม จำนวนไม่น้อยกว่าร้อยละ 2 ของงบประมาณ รายจ่าย ประจำปีตามข้อบัญญัติ/เทศบัญญัติ งบประมาณ รายจ่ายประจำปีที่ตั้งไว้	(5)	
6.4 โครงการเพื่อการพัฒนาท้องถิ่นที่นำไปจัดทำงบประมาณรายจ่ายเกี่ยวกับสุขภาวะ	โครงการพัฒนาท้องถิ่นที่นำไปจัดทำงบประมาณรายจ่ายประจำปี ประกอบด้วยโครงการ กิจกรรม ครุภัณฑ์ วัสดุงานต่าง ๆ ที่ดำเนินการเกี่ยวกับสุขภาวะหรือการดำเนินการด้านการสาธารณสุข จำนวนไม่น้อยกว่าร้อยละ 2 ของงบประมาณ	(5)	

ประเด็นการพิจารณา	รายละเอียดหลักเกณฑ์	คะแนนเต็ม	คะแนนที่ได้
	รายจ่ายประจำปีตามข้อบัญญัติ/เทศบัญญัติ งบประมาณรายจ่ายประจำปี		
6.5 โครงการเพื่อการ พัฒนาท้องถิ่นที่นำไป จัดทำงานงบประมาณ รายจ่าย เกี่ยวกับด้าน การศึกษา ศิลปะ ศาสนา วัฒนธรรม จารีต ประเพณี และภูมิ ปัญญา ท้องถิ่น	โครงการพัฒนาท้องถิ่นที่นำไปจัดทำงานงบประมาณ รายจ่ายประจำปี ประกอบด้วยโครงการ กิจกรรม ครุภัณฑ์ วัสดุงานต่าง ๆ ที่ดำเนินการเกี่ยวกับสุข ภาวะหรือการดำเนินการด้านสาธารณสุข จำนวน ไม่ น้อยกว่าร้อยละ 2 ของงบประมาณรายจ่าย ประจำปีตามข้อบัญญัติ/เทศบัญญัติงบประมาณ รายจ่ายประจำปีที่ตั้งไว้	(5)	
6.6 โครงการเพื่อการ พัฒนาท้องถิ่นที่นำไป จัดทำงานงบประมาณ รายจ่าย เกี่ยวกับด้าน โครงสร้าง พื้นฐาน	โครงการพัฒนาท้องถิ่นที่นำไปจัดทำงานงบประมาณ รายจ่ายประจำปี ประกอบด้วยโครงการ กิจกรรม ครุภัณฑ์ วัสดุงานต่าง ๆ ที่ดำเนินการด้าน โครงสร้าง พื้นฐาน หรือการคมนาคม เช่น ก่อสร้าง ปรับปรุง ซ่อมแซมถนน ฯลฯ จำนวนไม่ น้อยกว่าร้อยละ 2 ของงบประมาณรายจ่าย ประจำปีตามข้อบัญญัติ/ เทศบัญญัติงบประมาณ รายจ่ายประจำปีที่ตั้งไว้	(5)	
6.7 โครงการพัฒนา ท้องถิ่นที่นำไปจัดทำ งบประมาณรายจ่าย เกี่ยวกับด้านการบริหาร จัดการน้ำ	โครงการพัฒนาท้องถิ่นที่นำไปจัดทำงานงบประมาณ รายจ่ายประจำปี ประกอบด้วยโครงการ กิจกรรม ครุภัณฑ์ วัสดุงานต่าง ๆ ที่ดำเนินการด้านการ บริหารจัดการน้ำ เช่น ก่อสร้าง ปรับปรุงแหล่งน้ำ ขุด ตัดตั้ง หรือการบริหารจัดการน้ำรวมถึง น้ำประปา ฯลฯ จำนวนไม่น้อยกว่าร้อยละ 2 ของ งบประมาณรายจ่ายประจำปีตามข้อบัญญัติ/เทศ บัญญัติงบประมาณรายจ่ายประจำปีที่ตั้งไว้	(5)	
รวม	20 หลักเกณฑ์/ตัวชี้วัด	100	

2.2 การวัดผลในเชิงปริมาณและเชิงคุณภาพ

1) การวัดผลในเชิงปริมาณ

ตามที่องค์การบริหารส่วนตำบลเขาทะลุได้ดำเนินการจัดทำแผนพัฒนาขึ้นมาเพื่อใช้เป็นเครื่องมือ
ในการพัฒนาองค์การบริหารส่วนตำบลเขาทะลุให้บรรลุเป้าหมายที่วางไว้ เกิดประสิทธิภาพประสิทธิผลสูงสุดใ
การแก้ไขปัญหา ให้กับประชาชน ในการจัดทำแผนพัฒนานั้นจะต้องมีการติดตามและประเมินแผนพัฒนา ตาม

ระเบียบ กระทรวงมหาดไทย ว่าด้วยการจัดทำแผนขององค์กรปกครองส่วนท้องถิ่น พ.ศ. 2548 และที่แก้ไขเพิ่มเติม โดยคณะกรรมการติดตามและประเมินแผนพัฒนาเป็นผู้ดำเนินการติดตามและประเมินผลแผนพัฒนา ซึ่งคณะกรรมการจะต้องดำเนินการกำหนดแนวทางวิธีการในการติดตามและประเมินผลแผนพัฒนาดำเนินการติดตามและประเมินผลแผนพัฒนารายงานผลและเสนอความเห็นซึ่งได้จากการติดตามและประเมินผลแผนพัฒนาต่อผู้บริหารท้องถิ่น เพื่อให้ผู้บริหารท้องถิ่นเสนอต่อสภาท้องถิ่น และคณะกรรมการพัฒนาท้องถิ่น พร้อมทั้งประกาศผลการติดตามและประเมินผลแผนพัฒนาให้ประชาชนในท้องถิ่นทราบในที่เปิดเผยภายในสิบห้าวันนับแต่วันรายงานผลและเสนอความเห็นดังกล่าวและต้องปิดประกาศไว้เป็นระยะเวลาไม่น้อยกว่าสามสิบวันโดยอย่างน้อยปีละสองครั้งภายในเดือนเมษายนและภายในเดือนตุลาคมของทุกปี

โดยเครื่องมือที่ใช้ในการติดตามและประเมินผลในเชิงปริมาณ มีดังนี้

แบบที่ 1 การกำกับการจัดทำแผนยุทธศาสตร์ขององค์กรปกครองส่วนท้องถิ่น

แบบที่ 2 แบบติดตามผลการดำเนินงานขององค์กรปกครองส่วนท้องถิ่น

แบบที่ 3/1 แบบประเมินผลการดำเนินงานตามแผนยุทธศาสตร์

แบบประเมินคุณภาพของแผนพัฒนา

การติดตามและประเมินผลด้วยระบบ e-plan (www.dla.go.th)

2) การวัดผลในเชิงคุณภาพ

การจัดผลเชิงคุณภาพ องค์การบริหารส่วนตำบลเขาทะเล ใช้การสำรวจความพึงพอใจในการวัดผลเชิงคุณภาพโดยภาพรวม โดยได้มีการประเมินความพึงพอใจ ซึ่งการประเมินความพึงพอใจทำให้ทราบถึงผลเชิงคุณภาพในการดำเนินงานขององค์การบริหารส่วนตำบลเขาทะเล ในภาพรวม

โดยเครื่องมือที่ใช้ในการประเมินความพึงพอใจ มีดังนี้

แบบที่ 3/2 แบบประเมินความพึงพอใจต่อผลการดำเนินงานขององค์การบริหารส่วนตำบลเขาทะเล

แบบที่ 3/3 แบบประเมินความพึงพอใจของประชาชนที่มีต่อการให้บริการ

2.3 คำโครงการติดตามและประเมินแผนพัฒนาท้องถิ่นขององค์กรปกครองส่วนท้องถิ่น

การติดตามและประเมินผลแผนพัฒนาท้องถิ่น มีรายละเอียดของคำโครงการติดตามและประเมินแผนพัฒนาท้องถิ่นขององค์กรปกครองส่วนท้องถิ่น ตามระเบียบกระทรวงมหาดไทยว่าด้วยการจัดทำแผนพัฒนาขององค์กรปกครองส่วนท้องถิ่น พ.ศ. 2548 และที่แก้ไขเพิ่มเติม ตามหนังสือกระทรวงมหาดไทย ที่ มท 0810.3/ ว 6732 ลงวันที่ 6 พฤศจิกายน 2562

3. ข้อเสนอแนะในการจัดทำแผนพัฒนาท้องถิ่นในอนาคต

3.1 ผลกระทบนำไปสู่ออนาคต

1) เกิดการพัฒนาที่ล่าช้า เพราะการดำเนินงานต่าง ๆ ขององค์กรปกครองส่วนท้องถิ่นต้องผ่านกระบวนการหลายขั้นตอน สลับซับซ้อน

- 2) การจัดการขยะมูลฝอยในตำบล ในปัจจุบันปริมาณขยะจำนวนมากส่งผลกระทบต่อสิ่งแวดล้อมและการใช้ชีวิตของประชาชนในตำบล เนื่องจากชุมชนมีการพัฒนาใหญ่ขึ้น
- 3) การจัดการปัญหาในช่วงฤดูแล้ง ปริมาณน้ำในแหล่งน้ำธรรมชาติไม่เพียงพอต่อการเกษตรในตำบลเขาทะเล
- 4) โครงสร้างพื้นฐาน เนื่องจากพื้นที่ตำบลเขาทะเลยังมีเส้นทางคมนาคมที่เป็นถนนลูกรังซึ่งทำให้เกิดปัญหาในช่วงฤดูฝน เสี่ยงต่อการเกิดอุบัติเหตุ
- 5) การจัดการปัญหาสุขภาพของประชาชนในชุมชน เนื่องจากปัจจุบันอาจมีโรคอุบัติใหม่เกิดขึ้นในอนาคต ซึ่งอาจทำให้เกิดการเสียชีวิตของคนในชุมชน

3.2 ข้อสังเกต

- 1) องค์การบริหารส่วนตำบลเขาทะเล ควรวางแผนการดำเนินโครงการต่าง ๆ ให้เป็นไปตามระยะเวลาที่กำหนด
- 2) โครงการที่ปรากฏในแผนพัฒนาท้องถิ่นมีจำนวนมาก ทำให้ไม่สามารถนำมาดำเนินการได้ครบถ้วน
- 3) การประชาสัมพันธ์ผลการดำเนินงานแต่ละโครงการยังไม่มากนัก

3.3 ข้อเสนอแนะ

- 1) ในการจัดทำแผนพัฒนาท้องถิ่น ควรบรรจุโครงการที่เป็นไปเพื่อแก้ไขปัญหาความเดือดร้อนตามความต้องการของประชาชนเพื่อให้เกิดประโยชน์ต่อประชาชนอย่างแท้จริง
- 2) ประชาสัมพันธ์ภารกิจของหน่วยงาน และขั้นตอนการรับบริการ ให้มากขึ้น
- 3) ส่งเสริมให้ประชาชนมีความรู้ความเข้าใจ ในการมีส่วนร่วมและเสนอปัญหาเพื่อสร้างความเข้มแข็งให้กับท้องถิ่น เตรียมพร้อมเพื่อการพัฒนาต่อไป

**แผนพัฒนาท้องถิ่น
(พ.ศ.2566-2570)**

**บทวน
ครั้งที่ 1/2567**

