



ที่ ขพ ๗๒๐๐๑/ ๕๖

ที่ทำการองค์การบริหารส่วนตำบลเขาทะเล
๒๕/๑๐ หมู่ ๒ ตำบลเขาทะเล อำเภอสวี
จังหวัดชุมพร ๘๖๑๓๐

๑๕ มีนาคม ๒๕๖๔

เรื่อง ร้องเรียน/ร้องทุกข์

เรียน นายอำเภอสวี

อ้างถึง หนังสืออำเภอสวี ที่ ขพ ๐๓๑๘/๙๓๐ ลงวันที่ ๕ มีนาคม ๒๕๖๔

สิ่งที่ส่งมาด้วย / ๑. สำเนาสัญญาจ้างก่อสร้าง เลขที่ ๐๑๑/๒๕๖๓ ลงวันที่ ๑๔ พฤษภาคม ๒๕๖๓

จำนวน ๑ ชุด

/ ๒. สำเนาคำสั่งองค์การบริหารส่วนตำบลเขาทะเลที่ ๑๐๑/๒๕๖๓ ลงวันที่ ๕ กุมภาพันธ์ ๒๕๖๓

จำนวน ๑ ฉบับ

๓. สำเนาหนังสือทางหุ้นส่วนจำกัด จักรมณี การโยธา ลงวันที่ ๒๒ กันยายน ๒๕๖๓

เรื่อง ขอย้ายเวลาหรือดยกเว้นค่าปรับ

จำนวน ๑ ฉบับ

/ ๔. สำเนาหนังสือองค์การบริหารส่วนตำบลเขาทะเล ที่ ขพ ๗๒๐๐๒/๒๔๖ ลงวันที่ ๘ ธันวาคม ๒๕๖๓

จำนวน ๑ ฉบับ

/ ๕. สำเนาหนังสือองค์การบริหารส่วนตำบลเขาทะเล ที่ ขพ ๗๒๐๐๒/๖๕ ลงวันที่ ๒๒ กุมภาพันธ์ ๒๕๖๔

จำนวน ๑ ฉบับ

/ ๖. สำเนารายงานการประชุมคณะกรรมการตรวจรับพัสดุ ครั้งที่ ๔/๒๕๖๓ เมื่อวันที่ ๙ มีนาคม ๒๕๖๔

จำนวน ๑ ชุด

/ ๗. ภาพถ่ายประกอบการพิจารณา

จำนวน ๑ ฉบับ

ตามที่ องค์การบริหารส่วนตำบลเขาทะเล ได้รับแจ้งจากศูนย์ดำรงธรรมอำเภอสวี ว่าศูนย์ดำรงธรรมจังหวัดชุมพรได้รับหนังสือร้องเรียนร้องทุกข์ จากการลงพื้นที่โครงการจังหวัดพบประชาชนจังหวัดชุมพร “หน่วยบำบัดทุกข์ บำรุงสุข สร้างรอยยิ้มให้ประชาชน” ประจำปี ๒๕๖๔ เมื่อวันที่ ๑๘ กุมภาพันธ์ ๒๕๖๔ กรณีการก่อสร้างถนนคอนกรีตเสริมเหล็ก สายป่าม่วง-น้ำทิพย์ หมู่ที่ ๑๑ ตำบลเขาทะเล อำเภอสวี จังหวัดชุมพร โดยให้องค์การบริหารส่วนตำบลเขาทะเลตรวจสอบข้อเท็จจริง และรายงานผลให้ศูนย์ดำรงธรรมอำเภอสวี ทราบภายในวันที่ ๑๕ มีนาคม ๒๕๖๔ นั้น

องค์การบริหารส่วนตำบลเขาทะเล จึงขอแจ้งข้อเท็จจริงดังนี้

๑. ตามข้อร้องเรียนร้องทุกข์เป็นโครงการก่อสร้างถนนคอนกรีตเสริมเหล็ก รหัสทางหลวงท้องถิ่น ขพ.ถ.๒๙๐๑๓ สาย สปก.ห้วยกลาง-ป่าม่วง หมู่ที่ ๔,๘,๑๐,๑๑ ตำบลเขาทะเล กว้าง ๕ เมตร ยาว ๑,๘๐๐ เมตร หนา ๐.๑๕ เมตร ไหล่ทางหินคลุกกว้างข้างละ ๐.๕๐ เมตร ซึ่งโครงการดังกล่าวนี้ ห้างหุ้นส่วนจำกัด จักรมณี การโยธา ซึ่งมีสำนักงานใหญ่อยู่ที่ เลขที่ ๘๘/๖ หมู่ที่ ๔ ตำบลปากนคร อำเภอเมือง จังหวัดนครศรีธรรมราช เป็นผู้ชนะการประกวดราคาด้วยวิธีประกวดราคาอิเล็กทรอนิกส์ (e-bidding) ซึ่งค่าจ้างเป็นเงินจำนวน ๕,๕๐๓,๕๐๐.๐๐ บาท(ห้าล้านห้าแสนสามพันห้าร้อยบาทถ้วน) และตามสัญญาเลขที่ ๐๑๑/๒๕๖๓ ลงวันที่ ๑๔

/พฤษภาคม.....

ผู้รับ กุมภาพันธ์ 15 ๒๕๖๔

พฤษภาคม ๒๕๖๓ ห้างหุ้นส่วนจำกัด จักรมณี การโยธา ในฐานะผู้รับจ้าง จักต้องเริ่มงานภายในวันที่ ๑๕ พฤษภาคม ๒๕๖๓ และจะต้องทำงานให้แล้วเสร็จบริบูรณ์ภายในวันที่ ๑๒ ตุลาคม ๒๕๖๓ รวมระยะ ๑๕๐ วัน (รายละเอียดปรากฏตามสิ่งที่ส่งมาด้วย ๑)

๒. องค์การบริหารส่วนตำบลเขาทะเล ได้มีคำสั่งองค์การบริหารส่วนตำบลเขาทะเลที่ ๑๐๑/๒๕๖๓ เพื่อแต่งตั้งคณะกรรมการตรวจรับในการรับผิดชอบการบริหารสัญญาหรือข้อตกลงและการตรวจรับพัสดุ ตามอำนาจมาตรา ๑๐๐ แห่งพระราชบัญญัติการจัดซื้อจัดจ้างและการบริหารพัสดุภาครัฐ พ.ศ. ๒๕๖๐ (รายละเอียดปรากฏตามสิ่งที่ส่งมาด้วย ๒)

๓. ตามสัญญาเลขที่ ๐๑๑/๒๕๖๓ ลงวันที่ ๑๔ พฤษภาคม ๒๕๖๓ องค์การบริหารส่วนตำบลเขาทะเลได้ทำหนังสือเร่งรัด ห้างหุ้นส่วนจำกัด จักรมณี การโยธา(ผู้รับจ้าง) ให้เข้าดำเนินการก่อสร้าง จำนวน ๕ ครั้ง จึงทำให้มีหนังสือจากห้างหุ้นส่วนจำกัด จักรมณี การโยธา ลงวันที่ ๑ สิงหาคม ๒๕๖๓ แจ้งตอบกลับมาว่า ได้นำวัสดุเข้าไปวางในพื้นที่โครงการ และทางห้างฯ ยืนยันที่จะเข้าทำงานให้แล้วเสร็จโดยเร็ว ประกอบกับบันทึกข้อความกองช่างองค์การบริหารส่วนตำบลเขาทะเล ที่ ขพ ๗๒๐๐๓/๒๑๓ ลงวันที่ ๒๐ สิงหาคม ๒๕๖๓ เรื่อง รายงานผลประจำสัปดาห์ เพื่อนำเรียนประธานกรรมการตรวจการจ้างว่า ห้างหุ้นส่วนจำกัด จักรมณี การโยธา ได้ปฏิบัติงานคิดเป็น ๒.๔๐ เปอร์เซ็นต์ มีระยะเวลาก่อสร้างคงเหลือ ๕๒ วัน

๔. ต่อมา มีหนังสือห้างหุ้นส่วนจำกัด จักรมณี การโยธา ลงวันที่ ๒๒ กันยายน ๒๕๖๓ เรื่อง ขอยกเวลาหรืองดยกเว้นค่าปรับ โดยกล่าวอ้างว่าได้รับผลกระทบจากกรณีโรคติดเชื้อไวรัสโคโรนา และรัฐบาลกำหนดสถานการณ์ฉุกเฉิน พร้อมทั้งอ้างหนังสือคณะกรรมการวินิจฉัยปัญหาการจัดซื้อจัดจ้างและการบริหารพัสดุภาครัฐ ด่วนที่สุด ที่ กค(กวจ)๐๔๐๕.๒/ว ๔๒๓ ลงวันที่ ๑๐ กันยายน ๒๕๖๓ เรื่อง แนวทางปฏิบัติเกี่ยวกับการพิจารณาปรับลดค่าปรับให้แก่คู่สัญญา หรือการขยายระยะเวลาทำการตามสัญญาหรือข้อตกลง ที่ได้รับผลกระทบจากกรณีโรคติดเชื้อไวรัสโคโรนา ๒๐๑๙ หรือโรคโควิด๑๙ (Coronavitus Disease (COVID-๑๙)) (รายละเอียดปรากฏตามสิ่งที่ส่งมาด้วย ๓) และจากรายงานการประชุมคณะกรรมการตรวจรับพัสดุ ครั้งที่ ๑/๒๖๕๓ ลงวันที่ ๖ ตุลาคม ๒๕๖๓ มีมติให้ ห้างหุ้นส่วนจำกัด จักรมณี การโยธา ส่งเอกสารเพิ่มเติมเพื่อใช้ประกอบการพิจารณา แต่ปรากฏว่า ห้างหุ้นส่วนจำกัด จักรมณี การโยธา มิได้จัดส่งเอกสารเพิ่มเติมตามที่คณะกรรมการร้องขอแต่ประการใด จึงส่งผลให้ห้างหุ้นส่วนจำกัด จักรมณี การโยธา ต้องเสียค่าปรับตามสัญญา ต่อมา ห้างหุ้นส่วนจำกัด จักรมณี การโยธา มีหนังสือลงวันที่ ๒๑ ตุลาคม ๒๕๖๓ เรื่อง ขอยืนยันที่จะทำงานและยินยอมเสียค่าปรับ โดยมีสาระสำคัญว่า ทางห้างฯ จะเร่งเข้าดำเนินการและยินยอมที่จะเสียค่าปรับ โดยไม่มีเงื่อนไขใดๆ ทั้งสิ้น แต่ถึงแม้ว่า ห้างหุ้นส่วนจำกัด จักรมณี การโยธา ยืนยันจะเสียค่าปรับโดยไม่มีเงื่อนไข แต่ทางองค์การบริหารส่วนตำบลเขาทะเลก็ยังคงดำเนินการเร่งรัดให้ ห้างหุ้นส่วนจำกัด จักรมณี การโยธา ดำเนินการก่อสร้างให้แล้วเสร็จอยู่เป็นระยะๆ (รายละเอียดปรากฏตามสิ่งที่ส่งมาด้วย ๔,๕)

๕. บันทึกข้อความจากคณะกรรมการตรวจรับ ที่ ขพ ๗๒๐๐๒/๙๘๔ ลงวันที่ ๓ ธันวาคม ๒๕๖๓ นำเรียนนายกองค์การบริหารส่วนตำบลเขาทะเล แจ้งเห็นสมควรทำหนังสือแจ้งให้ ห้างหุ้นส่วนจำกัด จักรมณี การโยธา รับทราบค่าปรับตามสัญญาจ้างก่อสร้างเลขที่ ๐๑๑/๒๕๖๓ ลงวันที่ ๑๔ พฤษภาคม ๒๕๖๓ เกินร้อยละสิบของวงเงินค่าจ้าง พร้อมทั้งขอแผนงานก่อสร้างและระยะเวลาการดำเนินการก่อสร้างแล้วเสร็จให้ชัดเจน ปรากฏข้อเท็จจริงว่า ห้างหุ้นส่วนจำกัด จักรมณี การโยธา ได้ส่งหนังสือที่ จ.ก/๖๓/๑๒/๐๔๒ ลงวันที่ ๒๘ ธันวาคม ๒๕๖๓ เรื่อง ขอยืนยันที่จะทำงานและยินยอมเสียค่าปรับ โดยมีสาระสำคัญว่า ทางห้างฯ จะเร่งเข้าดำเนินการและยินยอมที่จะเสียค่าปรับ โดยไม่มีเงื่อนไขใดๆ ทั้งสิ้น แต่มิได้ส่งแผนงานก่อสร้างและระยะเวลาการดำเนินการก่อสร้างแล้วเสร็จมาด้วยแต่ประการใด

๖. ตามรายงานการประชุมคณะกรรมการตรวจรับพัสดุ ครั้งที่ ๔/๒๕๖๓ เมื่อวันที่ ๙ มีนาคม ๒๕๖๔ มีสาระสำคัญว่า จากการตรวจติดตามความคืบหน้าของงานจ้างก่อสร้าง พบว่าการปฏิบัติงานของห้างหุ้นส่วนจำกัด จักรมณี การโยธา อยู่ในเกณฑ์ล่าช้า ส่วนที่ได้ดำเนินการแล้วเสร็จ คือ ทำการเทคอนกรีตผิวจราจร ๑ ช้างแล้วเสร็จ ระยะทางยาว ๑,๘๐๐ เมตร ส่วนอีกข้างหนึ่งเทคอนกรีตผิวจราจร ได้เพียงระยะทางยาว ๑,๑๒๐ เมตร จึงยังคงเหลือระยะทางยาว ๖๘๐ เมตร ที่ยังไม่ได้เทคอนกรีต นอกจากนี้ยังไม่มี การหยุดยั้งรอยต่อคอนกรีตตลอดสาย ระยะทาง ๑,๘๐๐ เมตร และยังไม่ได้ดำเนินการทำไหล่ทางหินคลุก ๒ ช้างตลอดสาย พร้อมทั้งไม่ได้ติดตั้งป้ายโครงการแบบถาวร จำนวน ๑ ป้าย ซึ่งช่างผู้ควบคุมงานได้พิจารณาแล้วปริมาณงานที่ยังมีได้ดำเนินการทั้งหมดที่กล่าวมาข้างต้น อยู่ที่ ๒๓.๓๕% และประเมินระยะเวลาการก่อสร้าง ๖๐ วันแล้วเสร็จ ดังนั้น คณะกรรมการตรวจรับพัสดุ จึงมีมติที่ประชุมกำหนดให้ ห้างหุ้นส่วนจำกัด จักรมณี การโยธา ดำเนินการให้แล้วเสร็จ ภายใน ๖๐ วัน ถัดจากมติที่ประชุม คือ วันที่ ๑๐ พฤษภาคม ๒๕๖๔ (รายละเอียดปรากฏตามสิ่งที่ส่งมาด้วย ๖)

๗. จากหนังสืออำเภอสวี ที่ ขพ ๐๓๑๘/๙๓๐ ลงวันที่ ๕ มีนาคม ๒๕๖๔ เรื่อง ร้องเรียน /ร้องทุกข์ องค์การบริหารส่วนตำบลเขาทะเล ได้ลงสำรวจพื้นที่แล้วพบว่า ถึงแม้ถนนสายดังกล่าวยังอยู่ระหว่างระยะเวลาก่อสร้าง แต่ผู้รับจ้างได้ดำเนินการเชื่อมทางลง-ทางขึ้นให้ประชาชนผู้ใช้ถนนสามารถใช้นถนนในการสัญจรเพื่อบรรเทาความเดือดร้อนของประชาชนในพื้นที่ (รายละเอียดปรากฏตามสิ่งที่ส่งมาด้วย ๗)

ดังนั้น องค์การบริหารส่วนตำบลเขาทะเล ขอเรียนให้ศูนย์ดำรงธรรมอำเภอสวี ทราบว่าองค์การบริหารส่วนตำบลเขาทะเลจะรีบเร่งให้ ห้างหุ้นส่วนจำกัด จักรมณี การโยธา ดำเนินการก่อสร้างถนนคอนกรีตเสริมเหล็ก รหัสทางหลวงท้องถิ่น ขพ.ถ.๒๕๐๑๓ สาย สปก.ห้วยกลาง-ปาม่วง หมู่ที่ ๔,๘,๑๐,๑๑ ตำบลเขาทะเล อำเภอสวี จังหวัดชุมพร ให้แล้วเสร็จภายในวันที่ ๑๐ พฤษภาคม ๒๕๖๔

จึงเรียนมาเพื่อโปรดทราบและพิจารณาดำเนินการต่อไป

ขอแสดงความนับถือ



(นายพนม เพชรจร)

นายกองค์การบริหารส่วนตำบลเขาทะเล

องค์การบริหารส่วนตำบลเขาทะเล
สำนักงานปลัด งานกฎหมายและคดี
โทร ๐-๗๗๖๒-๐๐๐๘ โทรสาร ๐-๗๗๖๒-๐๐๕๐

..... ปลัด อบต.....
.....
.....
.....



สัญญาจ้างก่อสร้าง

สัญญาเลขที่ ๐๑๑/๒๕๖๓

สัญญาฉบับนี้ทำขึ้น ณ องค์การบริหารส่วนตำบลเขาทะเล ตำบล/แขวง เขาทะเล อำเภอ/เขต สวี จังหวัด ชุมพร เมื่อวันที่ ๑๔ พฤษภาคม ๒๕๖๓ ระหว่าง องค์การบริหารส่วนตำบลเขาทะเล โดย นายพนม เพชรจร ซึ่งต่อไปในสัญญานี้เรียกว่า "ผู้ว่าจ้าง" ฝ่ายหนึ่ง กับ หจก.จักรมณี การโยธา ซึ่งจดทะเบียนเป็นนิติบุคคลณ สำนักงานทะเบียนหุ้นส่วนบริษัท จังหวัด นครศรีธรรมราช กรมพัฒนาธุรกิจการค้า กระทรวงพาณิชย์ มีสำนักงานใหญ่อยู่ เลขที่ ๘๘/๖ หมู่ ๔ ตำบล/แขวง ปากนคร อำเภอ/เขต เมืองนครศรีธรรมราช จังหวัด นครศรีธรรมราช โดยนายพิทยาธร ขาวคง ผู้มีอำนาจลงนามผูกพันนิติบุคคลปรากฏตามหนังสือรับรองของ สำนักงานทะเบียนหุ้นส่วนบริษัท จังหวัดนครศรีธรรมราช กรมพัฒนาธุรกิจการค้า กระทรวงพาณิชย์ ที่ ลงวันที่ ๒๔ มีนาคม ๒๕๖๓ และหนังสือมอบอำนาจลงวันที่ ๑๔ พฤษภาคม ๒๕๖๓ แนบท้ายสัญญานี้ ซึ่งต่อไปในสัญญานี้เรียกว่า "ผู้รับจ้าง" อีกฝ่ายหนึ่ง

คู่สัญญาได้ตกลงกันมีข้อความดังต่อไปนี้

ข้อ ๑. ข้อตกลงว่าจ้าง

ผู้ว่าจ้างตกลงจ้างและผู้รับจ้างตกลงรับจ้างทำงาน โครงการก่อสร้างถนนคอนกรีตเสริมเหล็ก รหัส ทางหลวงท้องถิ่น ขพ.ถ.๒๕๐๑๓ สาย สปก.ห้วยกลาง - ป่าม่วง หมู่ที่ ๔,๘,๑๐,๑๑ ตำบลเขาทะเล กว้าง ๕ เมตร ยาว ๑,๘๐๐ เมตร หนา ๐.๑๕ เมตร ไหล่ทางหินคลุกกว้างข้างละ ๐.๕๐ เมตร องค์การบริหารส่วนตำบลเขาทะเล อำเภอสวี จังหวัดชุมพร ๑ ภาย ด้วยวิธีประกวดราคาอิเล็กทรอนิกส์ (e-bidding) ณ รหัสทางหลวงท้องถิ่น ขพ.ถ.๒๕๐๑๓ สาย สปก.ห้วยกลาง - ป่าม่วง หมู่ที่ ๔,๘,๑๐,๑๑ ตำบลเขาทะเล อำเภอสวี จังหวัดชุมพร ๑ สาย ตำบล/แขวง เขาทะเล อำเภอ/เขต สวี จังหวัด ชุมพร ตามข้อกำหนดและเงื่อนไขแห่งสัญญานี้รวมทั้งเอกสารแนบท้ายสัญญา

ผู้รับจ้างตกลงที่จะจัดหาแรงงานและวัสดุ เครื่องมือเครื่องใช้ ตลอดจนอุปกรณ์ต่างๆ ชนิดดีเพื่อใช้ในการงานจ้างตามสัญญานี้

ข้อ ๒. เอกสารอันเป็นส่วนหนึ่งของสัญญา

เอกสารแนบท้ายสัญญาดังต่อไปนี้ให้ถือเป็นส่วนหนึ่งของสัญญานี้

๒.๑ ผนวก ๑ ใบเสนอราคา จำนวน ๒ (สอง) หน้า

๒.๒ ผนวก ๒ แบบรูป จำนวน ๕ (ห้า) หน้า



นายพนม เพชรจร

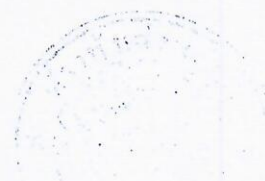

มิถยาธว

๒.๓ ผนวก ๓ ป้าย จำนวน ๑ (หนึ่ง) หน้า

๒.๔ ผนวก ๔ ค่าปรับราคาค่างานก่อสร้าง จำนวน ๕ (ห้า) หน้า

๒.๕ ผนวก ๕ แบบแปลน จำนวน ๘ (แปด) หน้า

๒.๖ ผนวก ๖ ใบแจ้งปริมาณงาน จำนวน ๒ (สอง) หน้า

ความใดในเอกสารแนบท้ายสัญญาที่ขัดหรือแย้งกับข้อความในสัญญานี้ ให้ใช้ข้อความในสัญญานี้ บังคับ และในกรณีที่เอกสารแนบท้ายสัญญาขัดแย้งกันเอง ผู้รับจ้างจะต้องปฏิบัติตามคำวินิจฉัยของผู้ว่าจ้าง คำวินิจฉัยของผู้ว่าจ้างให้ถือเป็นที่สุด และผู้รับจ้างไม่มีสิทธิเรียกร้องค่าจ้าง ค่าเสียหายหรือค่าใช้จ่ายใดๆ เพิ่มเติมจากผู้ว่าจ้างทั้งสิ้น

ข้อ ๓. หลักประกันการปฏิบัติตามสัญญา

ในขณะที่ทำสัญญานี้ผู้รับจ้างได้นำหลักประกันเป็น เงินสด ตามใบเสร็จรับเงิน เล่มที่ ๒ เลขที่ ๐๘๔ ลงวันที่ ๑๔ พฤษภาคม ๒๕๖๓ เป็นจำนวนเงิน (๒๗๕,๑๗๕) บาท (สองแสนเจ็ดหมื่นห้าพันหนึ่งร้อยเจ็ดสิบบาทถ้วน) เท่ากับร้อยละ ๕(ห้า) ของราคาค่าจ้างตามสัญญา มามอบให้แก่ผู้ว่าจ้างเพื่อเป็นหลักประกันการปฏิบัติตามสัญญานี้

กรณีผู้รับจ้างใช้หนังสือค้ำประกันมาเป็นหลักประกันการปฏิบัติตามสัญญา หนังสือค้ำประกันดังกล่าว จะต้องออกโดยธนาคารที่ประกอบกิจการในประเทศไทย หรือโดยบริษัทเงินทุนหรือบริษัทเงินทุนหลักทรัพย์ที่ได้รับอนุญาตให้ ประกอบกิจการเงินทุนเพื่อการพาณิชย์และประกอบธุรกิจ ค้ำประกันตามประกาศของธนาคารแห่งประเทศไทย ตามรายชื่อ บริษัทเงินทุนที่ธนาคารแห่งประเทศไทยแจ้งเวียนให้ทราบตามแบบที่คณะกรรมการนโยบายการจัดซื้อจัดจ้างและการบริหาร พัสดุภาครัฐกำหนดหรืออาจเป็นหนังสือค้ำประกันอิเล็กทรอนิกส์ตามวิธีการที่กรมบัญชีกลางกำหนดก็ได้ และจะต้องมีอายุการค้ำ ประกันตลอดไปจนกว่าผู้รับจ้างพ้นข้อผูกพันตามสัญญานี้

หลักประกันที่ผู้รับจ้างนำมามอบให้ตามวรรคหนึ่ง จะต้องมียุครอบคลุมความรับผิดทั้งปวงของผู้รับ จ้างตลอดอายุสัญญา ถ้าหลักประกันที่ผู้รับจ้างนำมามอบให้ดังกล่าวลดลงหรือเสื่อมค่าลง หรือมีอายุไม่ครอบคลุมถึงความรับผิด ของผู้รับจ้างตลอดอายุสัญญา ไม่ว่าด้วยเหตุใดๆ ก็ตาม รวมถึงกรณี ผู้รับจ้างส่งมอบงานล่าช้าเป็นเหตุให้ระยะเวลาแล้วเสร็จหรือ ทรบกำหนดความรับผิดในความชำรุดบกพร่องตามสัญญาเปลี่ยนแปลงไป ไม่ว่าจะเกิดขึ้นคราวใด ผู้รับจ้างต้องหาหลักประกัน ใหม่หรือหลักประกันเพิ่มเติมให้มีจำนวนครบถ้วนตามวรรคหนึ่งนำมามอบให้แก่ผู้ว่าจ้างภายใน ๐ วัน นับถัดจากวันที่ได้รับแจ้ง เป็นหนังสือจากผู้ว่าจ้าง

หลักประกันที่ผู้รับจ้างนำมามอบไว้ตามข้อนี้ ผู้ว่าจ้างจะคืนให้แก่ผู้รับจ้าง โดยไม่มีดอกเบี้ย เมื่อผู้รับ จ้างพ้นจากข้อผูกพัน และความรับผิดทั้งปวงตามสัญญานี้แล้ว

ข้อ ๔ (ข) ค่าจ้างและการจ่ายเงิน

ผู้ว่าจ้าง ตกลงจ่าย และผู้รับจ้างตกลงรับเงินค่าจ้างจำนวนเงิน ๕,๕๐๓,๕๐๐.๐๐ บาท (ห้าล้านห้าแสน สามพันห้าร้อยบาทถ้วน) ซึ่งได้รวมภาษีมูลค่าเพิ่ม จำนวน ๓๖๐,๐๔๒.๐๖ บาท (สามแสนหกหมื่นสี่สิบบาทหกสตางค์) ตลอดจน ภาษีอากรอื่น ๆ และค่าใช้จ่ายทั้งปวงด้วยแล้ว โดยถือราคาเหมารวม เป็นเกณฑ์ และกำหนดการจ่ายเงิน เป็นงวด ๆ

(นายทศพร (ทศพร))

นายกองค์การบริหารส่วนตำบลเขาพระสุ

มีชญาอว

ดังนี้

งวดที่ ๑ เป็นจำนวนเงิน ๑,๖๕๑,๐๕๐.๐๐ บาท (หนึ่งล้านหกแสนห้าหมื่นหนึ่งพันห้าสิบบาทถ้วน) เมื่อผู้รับจ้างได้ปฏิบัติงาน โครงการก่อสร้างถนนคอนกรีตเสริมเหล็ก รหัสทางหลวงท้องถิ่น ขพ.ถ.๒๙๐๑๓ สาย สปก.หัวกลาง - ป่าม่วง หมู่ที่ ๔,๘,๑๐,๑๑ ตำบลเขาทะลุ เมื่อได้ดำเนินการส่งมอบงานงวดที่ ๑ ให้แล้วเสร็จภายใน ๑๔ กรกฎาคม ๒๕๖๓

งวดที่ ๒ เป็นจำนวนเงิน ๑,๓๗๕,๘๗๕.๐๐ บาท (หนึ่งล้านสามแสนเจ็ดหมื่นห้าพันแปดร้อยเจ็ดสิบบาทถ้วน) เมื่อผู้รับจ้างได้ปฏิบัติงาน โครงการก่อสร้างถนนคอนกรีตเสริมเหล็ก รหัสทางหลวงท้องถิ่น ขพ.ถ.๒๙๐๑๓ สาย สปก.หัวกลาง - ป่าม่วง หมู่ที่ ๔,๘,๑๐,๑๑ ตำบลเขาทะลุ เมื่อได้ดำเนินการส่งมอบงานงวดที่ ๒ ให้แล้วเสร็จภายใน ๒๘ สิงหาคม ๒๕๖๓

งวดสุดท้ายเป็นจำนวนเงิน ๒,๔๗๖,๕๗๕.๐๐ บาท (สองล้านสี่แสนเจ็ดหมื่นหกพันห้าร้อยเจ็ดสิบบาทถ้วน) เมื่อผู้รับจ้างได้ปฏิบัติงานทั้งหมด ให้แล้วเสร็จเรียบร้อย ตามสัญญา รวมทั้ง ทำสถานที่ก่อสร้าง ให้สะอาดเรียบร้อย ตามที่กำหนดไว้ในข้อ ๒๐

ข้อ ๕. เงินค่าจ้างล่วงหน้า

ผู้ว่าจ้างตกลงจ่ายเงินค่าจ้างล่วงหน้าให้แก่ผู้รับจ้างเป็นจำนวนเงิน - บาท ซึ่งเท่ากับร้อยละ - ของราคา ค่าจ้าง ตามสัญญาที่ระบุไว้ในข้อ ๔

เงินค่าจ้างล่วงหน้านั้นจะจ่ายให้ภายหลังจากที่ผู้รับจ้างได้วางหลักประกันการรับเงินค่าจ้างล่วงหน้าเป็น.....-.....เต็มตามจำนวนเงินค่าจ้างล่วงหน้านั้นให้แก่ผู้ว่าจ้าง ผู้รับจ้างจะต้องออกใบเสร็จรับเงินค่าจ้างล่วงหน้า ตามแบบที่ผู้ว่าจ้างกำหนดให้ และผู้รับจ้างตกลงที่จะกระทำตามเงื่อนไขอันเกี่ยวกับการใช้จ่ายและการใช้คืนเงินค่าจ้างล่วงหน้านั้นดังต่อไปนี้

๕.๑ ผู้รับจ้างจะใช้เงินค่าจ้างล่วงหน้านั้นเพื่อเป็นค่าใช้จ่ายในการปฏิบัติงานตามสัญญาเท่านั้นหากผู้รับจ้างใช้จ่ายเงินค่าจ้างล่วงหน้า หรือส่วนใดส่วนหนึ่งของเงินค่าจ้างล่วงหน้านั้นในทางอื่นผู้ว่าจ้างอาจจะเรียกเงินค่าจ้างล่วงหน้านั้นคืนจากผู้รับจ้างหรือบังคับเอาจากหลักประกันการรับเงินค่าจ้างล่วงหน้าได้ทันที

๕.๒ เมื่อผู้ว่าจ้างเรียกร้อง ผู้รับจ้างต้องแสดงหลักฐานการใช้จ่ายเงินค่าจ้างล่วงหน้าเพื่อพิสูจน์ว่าได้ปฏิบัติตามข้อ ๕.๑ ภายในกำหนด ๑๕ (สิบห้า) วัน นับถัดจากวันได้รับแจ้งเป็นหนังสือจากผู้ว่าจ้างหากผู้รับจ้างไม่อาจแสดงหลักฐานดังกล่าวภายในกำหนด ๑๕ (สิบห้า) วัน ผู้ว่าจ้างอาจเรียกเงินค่าจ้างล่วงหน้านั้นคืนจากผู้รับจ้าง หรือบังคับเอาจากหลักประกันการรับเงินค่าจ้างล่วงหน้าได้ทันที

๕.๓ (ข) (สำหรับสัญญาที่เป็นราคาเหมารวม)

ในการจ่ายเงินค่าจ้างให้แก่ผู้รับจ้างตามข้อ ๔ ผู้ว่าจ้างจะหักเงินค่าจ้างในแต่ละงวดเพื่อชดใช้คืนเงินค่าจ้างล่วงหน้าไว้จำนวนร้อยละ - ของจำนวนเงินค่าจ้างในแต่ละงวดจนกว่าจำนวนเงินไว้จะครบตามจำนวนเงินที่หักค่าจ้างล่วงหน้าที่ผู้รับจ้างได้รับไปแล้ว ยกเว้นค่าจ้างงวดสุดท้ายจะหักไว้เป็นจำนวนเท่ากับจำนวนเงินค่าจ้างล่วงหน้าที่เหลือทั้งหมด

๕.๔ เงินจำนวนใด ๆ ก็ตามที่ผู้รับจ้างจะต้องจ่ายให้แก่ผู้ว่าจ้างเพื่อชำระหนี้หรือเพื่อชดใช้ความรับผิดต่างๆ ตามสัญญา ผู้ว่าจ้างจะหักเอาจากเงินค่าจ้างงวดที่จะจ่ายให้แก่ผู้รับจ้างก่อนที่จะหักชดใช้คืนเงินค่าจ้างล่วงหน้า

๕.๕ ในกรณีที่มีการบอกเลิกสัญญา หากเงินค่าจ้างล่วงหน้าที่เหลือเกินกว่าจำนวนเงินที่ผู้รับจ้างจะได้

(นายแพทย์ เสงี่ยม)

นายแพทย์สาธารณสุขจังหวัด

นายแพทย์

รับหลังจากหักชดใช้ในกรณีอื่นแล้ว ผู้รับจ้างจะต้องจ่ายเงินจำนวนที่เหลือนั้นให้แก่ผู้ว่าจ้าง ภายใน ๗ (เจ็ด) วัน นับถัดจากวัน
ได้รับแจ้งเป็นหนังสือจากผู้ว่าจ้าง

๕.๖ (ข) (สำหรับสัญญาที่เป็นราคาเหมารวม)

ผู้ว่าจ้างจะคืนหลักประกันการรับเงินค่าจ้างล่วงหน้าให้แก่ผู้รับจ้างต่อเมื่อผู้ว่าจ้างได้หักเงินค่า
จ้างไว้ครบจำนวนเงินค่าจ้างล่วงหน้าตามข้อ ๕.๓ (ข)

ข้อ ๖. การหักเงินประกันผลงาน

ในการจ่ายเงินค่าจ้างให้แก่ผู้รับจ้างแต่ละงวด ผู้ว่าจ้างจะหักเงินจำนวนร้อยละ - ของเงินที่ต้องจ่ายใน
งวดนั้นเพื่อเป็นประกันผลงาน ในกรณีที่เงินประกันผลงานถูกหักไว้แล้วเป็นจำนวนเงินไม่ต่ำกว่า - บาท ผู้รับจ้างมีสิทธิที่จะขอเงิน
ประกันผลงานคืน โดยนำหนังสือคำประกันของธนาคารหรือหนังสือคำประกันอิเล็กทรอนิกส์ซึ่งออกโดยธนาคารภายในประเทศ
มามอบให้ผู้ว่าจ้างเพื่อเป็นหลักประกันแทนก็ได้

ผู้ว่าจ้างจะคืนเงินประกันผลงาน และ/หรือหนังสือคำประกันของธนาคารดังกล่าวตามวรรคหนึ่งโดย
ไม่ดอกเบี้ยให้แก่ผู้รับจ้างพร้อมกับการจ่ายเงินค่าจ้างงวดสุดท้าย

ข้อ ๗ (ข) กำหนดเวลาแล้วเสร็จและสิทธิของผู้ว่าจ้างในการบอกเลิกสัญญา

ผู้รับจ้างต้องเริ่มทำงานที่รับจ้างภายในวันที่ ๑๕ พฤษภาคม ๒๕๖๓ และจะต้องทำงานให้แล้วเสร็จ
บริบูรณ์ภายในวันที่ ๑๒ ตุลาคม ๒๕๖๓ ถ้าผู้รับจ้างมิได้ลงมือทำงานภายในกำหนดเวลา หรือไม่สามารทำงานให้แล้วเสร็จตาม
กำหนดเวลา หรือมีเหตุให้เชื่อได้ว่าผู้รับจ้างไม่สามารถทำงานให้แล้วเสร็จภายในกำหนดเวลา หรือจะแล้วเสร็จล่าช้าเกินกว่า
กำหนดเวลา หรือผู้รับจ้างทำผิดสัญญาข้อใดข้อหนึ่ง หรือตกเป็นผู้ถูกพิทักษ์ทรัพย์เด็ดขาด หรือตกเป็นผู้ล้มละลาย หรือเพิกเฉย
ไม่ปฏิบัติตามคำสั่งของคณะกรรมการตรวจรับพัสดุหรือผู้ควบคุมงานหรือบริษัทที่ปรึกษาซึ่งได้รับมอบอำนาจจากผู้ว่าจ้าง ผู้ว่า
จ้างมีสิทธิที่จะบอกเลิกสัญญานี้ได้ และมีสิทธิจ้างผู้รับจ้างรายใหม่เข้าทำงานของผู้รับจ้างให้ลุล่วงไปด้วย การใช้สิทธิบอกเลิก
สัญญานั้นไม่กระทบสิทธิของผู้ว่าจ้างที่จะเรียกร้องค่าเสียหายจากผู้รับจ้าง

การที่ผู้ว่าจ้างไม่ใช้สิทธิเลิกสัญญาดังกล่าวข้างต้นไม่เป็นเหตุให้ผู้รับจ้างพ้นจากความรับผิดชอบตามสัญญา

ข้อ ๘ ความรับผิดชอบในความชำรุดบกพร่องของงานจ้าง

เมื่องานแล้วเสร็จบริบูรณ์ และผู้ว่าจ้างได้รับมอบงานจากผู้รับจ้างหรือจากผู้รับจ้างรายใหม่ ในกรณีที่มีการ
บอกเลิกสัญญาดังข้อ ๗ หากมีเหตุชำรุดบกพร่องหรือเสียหายเกิดขึ้นจากการจ้างนี้ ภายในกำหนด ๒ (สอง) ปี นับถัดจากวันที่
ได้รับมอบงานดังกล่าว ซึ่งความชำรุดบกพร่องหรือเสียหายนั้นเกิดจากความบกพร่องของผู้รับจ้างอันเกิดจากการใช้วัสดุที่ไม่ถูก
ต้องหรือทำไว้มิเรียบร้อย หรือทำไม่ถูกต้องตามมาตรฐานแห่งหลักวิชา ผู้รับจ้างจะต้องรับทำการแก้ไข ให้เป็นที่เรียบร้อยโดยไม่
ชักช้า โดยผู้ว่าจ้างไม่ต้องออกเงินใดๆ ในการนี้ทั้งสิ้น หากผู้รับจ้างไม่กระทำการดังกล่าวภายในกำหนด ๗ (เจ็ด) วัน นับถัดจาก
วันที่ได้รับแจ้งเป็นหนังสือจาก ผู้ว่าจ้างหรือไม่ทำการแก้ไขให้ถูกต้องเรียบร้อยภายในเวลาที่ผู้ว่าจ้างกำหนด ให้ผู้ว่าจ้างมีสิทธิที่จะ

นางชพนม เพ็ชรขจร

นางอภรณ์การบริหารส่วนตำบลเขาพระ

นิตยาจิว

ทำการนั้นเองหรือจ้างผู้อื่นให้ทำงานนั้น โดยผู้รับจ้างต้องเป็นผู้ออกค่าใช้จ่ายเองทั้งสิ้น

ในกรณีเร่งด่วนจำเป็นต้องรีบแก้ไขเหตุชำรุดบกพร่องหรือเสียหายโดยเร็ว และไม่อาจรอให้ผู้รับจ้างแก้ไข ในระยะเวลาที่กำหนดไว้ตามวรรคหนึ่งได้ ผู้ว่าจ้างมีสิทธิเข้าจัดการแก้ไขเหตุชำรุดบกพร่องหรือเสียหายนั้นเอง หรือจ้างผู้อื่นให้ ซ่อมแซมความชำรุดบกพร่องหรือเสียหาย โดยผู้รับจ้าง ต้องรับผิดชอบชำระค่าใช้จ่ายทั้งหมด

การที่ผู้ว่าจ้างทำการนั้นเอง หรือจ้างผู้อื่นให้ทำงานนั้นแทนผู้รับจ้าง ไม่ทำให้ผู้รับจ้าง หลุดพ้นจากความ รับผิดชอบตามสัญญา หากผู้รับจ้างไม่ชดใช้ค่าใช้จ่ายหรือค่าเสียหายตามที่ผู้ว่าจ้างเรียกร้องผู้ว่าจ้างมีสิทธิบังคับจากหลักประกันการ ปฏิบัติตามสัญญาได้

ข้อ ๙ การจ้างช่วง

ผู้รับจ้างจะต้องไม่เอางานทั้งหมดหรือแต่บางส่วนแห่งสัญญานี้ไปจ้างช่วงอีกทอดหนึ่ง เว้นแต่การจ้างช่วง งานแต่บางส่วนที่ได้รับอนุญาตเป็นหนังสือจากผู้ว่าจ้างแล้ว การที่ผู้ว่าจ้างได้อนุญาตให้จ้างช่วงงานแต่บางส่วนดังกล่าวนี้ ไม่เป็น เหตุให้ผู้รับจ้างหลุดพ้นจาก ความรับผิดชอบหรือพันธะหน้าที่ตามสัญญานี้ และผู้รับจ้างจะยังคงต้องรับผิดชอบในความ ผิดและ ความเสียหายมาเลินเล่อของผู้รับจ้างช่วง หรือของตัวแทนหรือลูกจ้างของผู้รับจ้างช่วงนั้นทุกประการ

กรณีผู้รับจ้างไปจ้างช่วงงานแต่บางส่วนโดยฝ่าฝืนความในวรรคหนึ่ง ผู้รับจ้างต้องชำระค่าปรับให้แก่ผู้ว่า จ้างเป็นจำนวนเงินในอัตราร้อยละ ๐.๒๕ (จุดสองห้า) ของวงเงินของงานที่จ้างช่วงตามสัญญา ทั้งนี้ ไม่ตัดสิทธิผู้ว่าจ้างในการบอก เลิกสัญญา

ข้อ ๑๐ การควบคุมงานของผู้รับจ้าง

ผู้รับจ้างจะต้องควบคุมงานที่รับจ้างอย่างเอาใจใส่ ด้วยประสิทธิภาพและความชำนาญ และในระหว่าง งานที่รับจ้างจะต้องจัดให้มีผู้แทนซึ่งทำงานเต็มเวลาเป็นผู้รับผิดชอบควบคุมงานของ ผู้รับจ้าง ผู้แทนดังกล่าวจะต้องได้รับมอบ อำนาจจากผู้รับจ้าง คำสั่งหรือคำแนะนำต่างๆ ที่ผู้ว่าจ้าง คณะกรรมการตรวจรับพัสดุ ผู้ควบคุมงาน หรือบริษัทที่ปรึกษาที่ผู้ว่า จ้างแต่งตั้ง ได้แจ้งแก่ผู้แทนเช่นนั้น ให้ถือว่าเป็นคำสั่งหรือคำแนะนำที่ได้แจ้งแก่ผู้รับจ้าง การแต่งตั้งผู้แทนตามข้อนี้จะต้องทำ เป็นหนังสือและต้องได้รับความเห็นชอบเป็นหนังสือ จากผู้ว่าจ้าง การเปลี่ยนตัวหรือแต่งตั้งผู้แทนใหม่จะทำได้หากไม่ได้รับ ความเห็นชอบ เป็นหนังสือจากผู้ว่าจ้างก่อน

ผู้ว่าจ้างมีสิทธิที่จะขอให้เปลี่ยนตัวผู้แทนตามวรรคหนึ่ง โดยแจ้งเป็นหนังสือไปยังผู้รับจ้าง และผู้รับจ้างจะ ต้องทำการเปลี่ยนตัวผู้แทนนั้นโดยพลัน โดยไม่คิดค่าจ้างหรือราคาเพิ่มหรืออ้างเป็นเหตุเพื่อขยายอายุสัญญาอันเนื่องมาจากเหตุนี้

ข้อ ๑๑ ความรับผิดชอบของผู้รับจ้าง

ผู้รับจ้างจะต้องรับผิดชอบต่ออุบัติเหตุ ความเสียหาย หรือภัยอันตรายใดๆ อันเกิดจาก การปฏิบัติงานของผู้รับ จ้าง และจะต้องรับผิดชอบต่อความเสียหายจากการกระทำของลูกจ้างหรือตัวแทน ของผู้รับจ้าง และจากการปฏิบัติงานของผู้รับจ้าง ช่วงด้วย (ถ้ามี)

ความเสียหายใดๆ อันเกิดแก่งานที่ผู้รับจ้างได้ทำขึ้น แม้จะเกิดขึ้นเพราะเหตุสุดวิสัยก็ตาม ผู้รับจ้างจะต้อง

รับผิดชอบโดยซ่อมแซมให้คืนดีหรือ เปลี่ยนให้ใหม่โดยค่าใช้จ่ายของผู้รับจ้างเอง เว้นแต่ความเสียหายนั้นเกิดจากความผิดของผู้ว่าจ้าง ทั้งนี้ ความรับผิดชอบของผู้รับจ้างดังกล่าวในข้อนี้จะสิ้นสุดลงเมื่อผู้ว่าจ้างได้รับมอบงานครั้งสุดท้าย ซึ่งหลังจากนั้นผู้รับจ้างจะต้องรับผิดชอบในกรณีชำรุดบกพร่อง หรือความเสียหายดังกล่าวในข้อ ๘ เท่านั้น

ผู้รับจ้างจะต้องรับผิดชอบต่อบุคคลภายนอกในความเสียหายใดๆ อันเกิดจาก การปฏิบัติงานของผู้รับจ้าง หรือ ลูกจ้างหรือตัวแทนของผู้รับจ้าง รวมถึงผู้รับจ้างช่วง (ถ้ามี) ตามสัญญาฯ หากผู้ว่าจ้างถูกเรียกร้องหรือฟ้องร้องหรือต้องชดใช้ค่าเสียหายให้แก่บุคคลภายนอกไปแล้ว ผู้รับจ้างจะต้อง ดำเนินการใดๆ เพื่อให้มีการว่าต่างแก้ต่างให้แก่ผู้ว่าจ้างโดยค่าใช้จ่ายของผู้รับจ้างเอง รวมทั้งผู้รับจ้างจะต้องชดใช้ค่าเสียหายนั้นๆ ตลอดจนค่าใช้จ่ายใดๆ อันเกิดจากการถูกเรียกร้องหรือถูกฟ้องร้องให้แก่ผู้ว่าจ้างทันที

ข้อ ๑๒ การจ่ายเงินแก่ลูกจ้าง

ผู้รับจ้างจะต้องจ่ายเงินแก่ลูกจ้างที่ผู้รับจ้างได้จ้างมาในอัตราและตามกำหนดเวลา ที่ผู้รับจ้างได้ตกลงหรือทำสัญญาไว้ต่อลูกจ้างดังกล่าว

ถ้าผู้รับจ้างไม่จ่ายเงินค่าจ้างหรือค่าทดแทนอื่นใดแก่ลูกจ้างดังกล่าวในวรรคหนึ่ง ผู้ว่าจ้างมีสิทธิที่จะเอาเงินค่าจ้างที่จะต้องจ่ายแก่ผู้รับจ้างมาจ่ายให้แก่ลูกจ้างของผู้รับจ้างดังกล่าว และให้ถือว่าผู้ว่าจ้างได้จ่ายเงินจำนวนนั้นเป็นค่าจ้างให้แก่ผู้รับจ้างตามสัญญาแล้ว

ผู้รับจ้างจะต้องจัดให้มีประกันภัยสำหรับลูกจ้างทุกคนที่จ้างมาทำงาน โดยให้ครอบคลุมถึงความรับผิดชอบทั้งปวงของผู้รับจ้าง รวมทั้งผู้รับจ้างช่วง (ถ้ามี) ในกรณีความเสียหายที่คิดค่าสินไหมทดแทนได้ตามกฎหมาย ซึ่งเกิดจากอุบัติเหตุหรือภัยอันตรายใดๆ ต่อลูกจ้างหรือบุคคลอื่น ที่ผู้รับจ้างหรือผู้รับจ้างช่วงจ้างมาทำงาน ผู้รับจ้างจะต้องส่งมอบกรมธรรม์ประกันภัยดังกล่าว พร้อมทั้งหลักฐานการชำระเบี้ยประกันให้แก่ผู้ว่าจ้างเมื่อผู้ว่าจ้างเรียกร้อง

ข้อ ๑๓ การตรวจงานจ้าง

ถ้าผู้ว่าจ้างแต่งตั้งคณะกรรมการตรวจรับพัสดุ ผู้ควบคุมงาน หรือบริษัท ที่ปรึกษา เพื่อควบคุมการทำงาน ผู้รับจ้าง คณะกรรมการตรวจ รับพัสดุ ผู้ควบคุมงาน หรือบริษัทที่ปรึกษานั้น มีอำนาจเข้าไปตรวจการงานในโรงงานและสถานที่ก่อสร้างได้ตลอดเวลา และผู้รับจ้างจะต้องอำนวยความสะดวกและให้ความช่วยเหลือในการนั้นตามสมควร

การที่มีคณะกรรมการตรวจรับพัสดุ ผู้ควบคุมงาน หรือบริษัทที่ปรึกษานั้น หากทำให้ผู้รับจ้างพ้นความรับผิดชอบตามสัญญาข้อใดข้อหนึ่งไม่

ข้อ ๑๔ แบบรูปและรายการละเอียดคลาดเคลื่อน

ผู้รับจ้างรับรองว่าได้ตรวจสอบและทำความเข้าใจในแบบรูปและรายการละเอียดโดยถี่ถ้วนแล้ว หากปรากฏว่าแบบรูปและรายการละเอียดนั้นผิดพลาดหรือคลาดเคลื่อน ไปจากหลักการทางวิศวกรรมหรือทาง เทคนิค ผู้รับจ้างตกลงที่จะปฏิบัติตามคำวินิจฉัยของผู้ว่าจ้าง คณะกรรมการตรวจรับพัสดุ ผู้ควบคุมงาน หรือบริษัทที่ปรึกษาที่ผู้ว่าจ้างแต่งตั้ง เพื่อให้งานแล้วเสร็จบริบูรณ์ คำวินิจฉัยดังกล่าวให้ถือเป็นที่สุด โดยผู้รับจ้างจะคิดค่าจ้าง ค่าเสียหาย หรือค่าใช้จ่ายใดๆ เพิ่มขึ้น จากผู้ว่า

(นาย) (๒๖๖๖๖)

นางกองกลางบริหารส่วนตำบลเขตรัง

มีทนาย

จ้างหรือขอยายอายุสัญญาไม่ได้

ข้อ ๑๕ การควบคุมงานโดยผู้ว่าจ้าง

ผู้รับจ้างตกลงว่าคณะกรรมการตรวจรับพัสดุ ผู้ควบคุมงาน หรือบริษัท ที่ปรึกษาที่ผู้ว่าจ้างแต่งตั้ง มีอำนาจที่จะตรวจสอบและควบคุมงานเพื่อให้เป็นไปตาม สัญญานี้ และมีอำนาจที่จะสั่งให้แก้ไขเปลี่ยนแปลงเพิ่มเติม หรือตัดทอน ซึ่งงานตามสัญญานี้ หากผู้รับจ้างขัดขืน ไม่ปฏิบัติตาม ผู้ว่าจ้าง คณะกรรมการตรวจ รับพัสดุ ผู้ควบคุมงาน หรือบริษัทที่ปรึกษา มีอำนาจ ที่จะสั่งให้หยุดการนั้นชั่วคราวได้ ความล่าช้าในกรณีเช่นนี้ ผู้รับจ้างจะถือเป็นเหตุขอยายระยะเวลา การปฏิบัติงาน ตามสัญญาหรือเรียกชดเชยค่าเสียหายใดๆ ไม่ได้ทั้งสิ้น

ข้อ ๑๖ งานพิเศษและการแก้ไขงาน

ผู้ว่าจ้างมีสิทธิที่จะสั่งเป็นหนังสือให้ผู้รับจ้างทำงานพิเศษซึ่งไม่ได้แสดงไว้หรือรวมอยู่ในเอกสารสัญญานี้ หากงานพิเศษนั้นๆ อยู่ในขอบข่ายทั่วไปแห่งวัตถุประสงค์ของสัญญานี้ นอกจากนี้ ผู้ว่าจ้างยังมีสิทธิสั่งให้เปลี่ยนแปลงหรือแก้ไข วัสดุและข้อกำหนดต่างๆ ในเอกสารสัญญานี้ด้วย

อัตรากำลังหรือราคาที่กำหนดใช้ในสัญญานี้ ให้กำหนดใช้สำหรับงานพิเศษ หรืองานที่เพิ่มเติมขึ้น หรือตัด ทอนลงทั้งปวงตามคำสั่งของผู้ว่าจ้าง หากในสัญญาไม่ได้กำหนดไว้ถึงอัตรากำลัง หรือราคาใดๆ ที่จะนำมาใช้สำหรับงานพิเศษ หรืองานที่เพิ่มเติมขึ้นหรือลดลงดังกล่าว ผู้ว่าจ้าง และผู้รับจ้างจะได้ตกลงกันที่จะกำหนดอัตรากำลังหรือราคาที่จะเพิ่มเติมขึ้นหรือลดลง รวมทั้งการขยายระยะเวลา (ถ้ามี) กันใหม่เพื่อความเหมาะสม ในกรณีที่ตกลงกันไม่ได้ ผู้ว่าจ้างจะกำหนดอัตรากำลัง หรือราคาตาม แต่ผู้ว่าจ้างจะเห็นว่าเหมาะสมและถูกต้อง ซึ่งผู้รับจ้างจะต้องปฏิบัติงานตามคำสั่งของผู้ว่าจ้างไปก่อนเพื่อมิให้เกิดความเสียหาย แก่งานที่จ้าง

ข้อ ๑๗ ค่าปรับ

หากผู้รับจ้างไม่สามารถทำงานให้แล้วเสร็จภายในเวลาที่กำหนดไว้ ในสัญญาและผู้ว่าจ้างยังมีได้บอกเลิก สัญญา ผู้รับจ้างจะต้องชำระค่าปรับให้แก่ผู้ว่าจ้างเป็น จำนวนเงินวันละ ๑๓,๗๕๙.๐๐ - บาท (หนึ่งหมื่นสามพันเจ็ดร้อยห้าสิบบาทถ้วน) และจะต้องชำระค่าใช้จ่ายในการควบคุมงาน (ถ้ามี) ในเมื่อผู้ว่าจ้าง ต้องจ้างผู้ควบคุมงานอีกต่อหนึ่งเป็นจำนวนเงิน วันละ บาท (.....) นับถัดจากวันที่ครบกำหนดเวลาแล้วเสร็จของงานตามสัญญาหรือวันที่ผู้ว่าจ้างได้ขยาย เวลาทำงานให้ จนถึงวันที่ทำงานแล้วเสร็จจริง นอกจากนี้ ผู้รับจ้างยอมให้ผู้ว่าจ้างเรียกค่าเสียหายอันเกิดขึ้นจากการที่ผู้รับจ้าง ทำงานล่าช้าเฉพาะส่วนที่เกินกว่าจำนวนค่าปรับและค่าใช้จ่ายดังกล่าวได้อีกด้วย

ในระหว่างที่ผู้ว่าจ้างยังมีได้บอกเลิกสัญญานั้น หากผู้ว่าจ้างเห็นว่าผู้รับจ้าง จะไม่สามารถปฏิบัติตามสัญญา ต่อไปได้ ผู้ว่าจ้างจะใช้สิทธิบอกเลิกสัญญาและใช้สิทธิตามข้อ ๑๘ ก็ได้ และถ้าผู้ว่าจ้างได้แจ้งข้อเรียกร้องไปยังผู้รับจ้างเมื่อครบ กำหนดเวลาแล้วเสร็จของงานขอให้ชำระค่าปรับแล้ว ผู้ว่าจ้างมีสิทธิที่จะปรับผู้รับจ้างจนถึงวันบอกเลิกสัญญาได้อีกด้วย.

ข้อ ๑๘ สิทธิของผู้ว่าจ้างภายหลังบอกเลิกสัญญา

ในกรณีที่ผู้ว่าจ้างบอกเลิกสัญญา ผู้ว่าจ้างอาจทำงานนั้นเองหรือว่าจ้างผู้อื่นให้ทำงานนั้นต่อจนแล้วเสร็จก็ได้ ผู้ว่าจ้างหรือผู้ที่รับจ้างทำงานนั้นต่อมีสิทธิใช้เครื่องใช้ในการก่อสร้าง สิ่งที่สร้างขึ้นชั่วคราวสำหรับงานก่อสร้าง และวัสดุต่างๆ ซึ่งเห็นว่าจะต้องสงวนเอาไว้เพื่อการปฏิบัติงานตามสัญญา ตามที่จะเห็นสมควร

ในกรณีดังกล่าว ผู้ว่าจ้างมีสิทธิริบหรือบังคับจากหลักประกันการปฏิบัติตามสัญญาทั้งหมด หรือบางส่วนตามแต่จะเห็นสมควร นอกจากนี้ ผู้รับจ้างจะต้องรับผิดชอบในค่าเสียหายซึ่งเป็นจำนวน เกินกว่าหลักประกันการปฏิบัติตามสัญญา รวมทั้งค่าใช้จ่ายที่เพิ่มขึ้น ในการทำงานนั้นต่อให้แล้วเสร็จตามสัญญา ตลอดจนค่าใช้จ่ายในการควบคุมงานเพิ่ม (ถ้ามี) ซึ่งผู้ว่าจ้างจะหัก เอาจากเงินประกันผลงานหรือจำนวนเงินใดๆ ที่จะจ่ายให้แก่ผู้รับจ้างก็ได้

ข้อ ๑๙. การบังคับค่าปรับ ค่าเสียหาย และค่าใช้จ่าย

ในกรณีที่ผู้รับจ้างไม่ปฏิบัติตามสัญญาข้อหนึ่งข้อใดด้วยเหตุใดๆ ก็ตาม จนเป็นเหตุให้เกิดค่าปรับ ค่าเสียหาย หรือค่าใช้จ่ายแก่ผู้ว่าจ้าง ผู้รับจ้างต้องชดใช้ค่าปรับ ค่าเสียหาย หรือค่าใช้จ่ายดังกล่าวให้แก่ผู้ว่าจ้างโดยสิ้นเชิงภายในกำหนด ๐ วัน นับถัดจากวันที่ได้รับแจ้งเป็นหนังสือจากผู้ว่าจ้าง หากผู้รับจ้างไม่ชดใช้ให้ถูกต้องครบถ้วนภายในระยะเวลาดังกล่าวให้ผู้ว่าจ้างมีสิทธิที่จะหักเอาจากจำนวนเงินค่าจ้างที่ต้องชำระ หรือจากเงินประกันผลงาน ของผู้รับจ้าง หรือบังคับจากหลักประกันการปฏิบัติตามสัญญาได้ทันที

หากค่าปรับ ค่าเสียหาย หรือค่าใช้จ่ายที่บังคับจากเงินค่าจ้างที่ต้องชำระ เงินประกันผลงาน หรือหลักประกันการปฏิบัติตามสัญญาแล้วยังไม่เพียงพอ ผู้รับจ้างยินยอมชำระส่วนที่เหลือ ที่ยังขาดอยู่จนครบถ้วนตามจำนวนค่าปรับ ค่าเสียหาย หรือค่าใช้จ่ายนั้น ภายในกำหนด ๐ วัน นับถัดจากวันที่ได้รับแจ้งเป็นหนังสือจากผู้ว่าจ้าง

หากมีเงินค่าจ้างตามสัญญาที่หักไว้จ่ายเป็นค่าปรับ ค่าเสียหาย หรือค่าใช้จ่ายแล้วยังเหลืออยู่อีกเท่าใด ผู้ว่าจ้างจะคืนให้แก่ผู้รับจ้างทั้งหมด

ข้อ ๒๐ การทำบริเวณก่อสร้างให้เรียบร้อย

ผู้รับจ้างจะต้องรักษาบริเวณสถานที่ปฏิบัติงานตามสัญญานี้ รวมทั้งโรงงานหรือ สิ่งอำนวยความสะดวกในการทำงานของผู้รับจ้าง ลูกจ้าง ตัวแทน หรือผู้รับจ้างช่วง (ถ้ามี) ให้สะอาด ปลอดภัย และมีประสิทธิภาพในการใช้งานตลอดระยะเวลาการจ้าง และเมื่อทำงานเสร็จสิ้นแล้วจะต้องขนย้ายบรรดาเครื่องใช้ในการทำงานจ้างรวมทั้งวัสดุ ขยะมูลฝอย และสิ่งก่อสร้างชั่วคราวต่างๆ (ถ้ามี) ทั้งจะต้องกลบเกลี่ยพื้นดินให้เรียบร้อยเพื่อให้บริเวณทั้งหมดอยู่ในสภาพที่สะอาดและใช้การได้ทันที

ข้อ ๒๑ การงดหรือลดค่าปรับ หรือการขยายเวลาปฏิบัติงานตามสัญญา

ในกรณีที่มีเหตุเกิดจากความผิดหรือความบกพร่องของฝ่ายผู้ว่าจ้าง หรือเหตุสุดวิสัย หรือเกิดจากพฤติการณ์อันหนึ่งอันใดที่ผู้รับจ้างไม่ต้องรับผิดชอบตามกฎหมาย หรือเหตุอื่นตามที่กำหนด ในกฎกระทรวง ซึ่งออกตามความในกฎหมายว่าด้วยการจัดซื้อจัดจ้างและการบริหารพัสดุภาครัฐ ทำให้ผู้รับจ้างไม่สามารถทำงานให้แล้วเสร็จตามเงื่อนไขและกำหนดเวลาแห่งสัญญานี้ได้ ผู้รับจ้างจะต้องแจ้งเหตุหรือพฤติกรรมดังกล่าวพร้อมหลักฐานเป็นหนังสือให้ผู้ว่าจ้างทราบ เพื่อของดหรือลดค่าปรับ หรือขยายเวลาทำงานออกไปภายใน ๑๕ (สิบห้า) วันนับถัดจากวันที่เหตุนั้นสิ้นสุดลง หรือตามที่กำหนดในกฎ

กระทรวงดังกล่าว แล้วแต่กรณี

ถ้าผู้รับจ้างไม่ปฏิบัติให้เป็นไปตามความในวรรคหนึ่ง ให้ถือว่าผู้รับจ้างได้ละสิทธิเรียกร้อง ในการที่จะขอ
งหรือลดค่าปรับ หรือขยายเวลาทำงานออกไปโดยไม่มีเงื่อนไขใดๆ ทั้งสิ้น เว้นแต่ กรณีเหตุเกิดจากความผิดหรือความบกพร่อง
ของฝ่ายผู้ว่าจ้าง ซึ่งมีหลักฐานชัดเจน หรือผู้ว่าจ้างทราบดี อยู่แล้วตั้งแต่ต้น

การงดหรือลดค่าปรับ หรือขยายกำหนดเวลาทำงานตามวรรคหนึ่ง อยู่ในดุลพินิจของผู้ว่าจ้างที่จะ
พิจารณาตามที่เห็นสมควร

ข้อ ๒๒. การใช้เรือไทย

ในการปฏิบัติตามสัญญาฯ หากผู้รับจ้างจะต้องส่งหรือนำของเข้ามาจากต่างประเทศรวมทั้งเครื่องมือ
และอุปกรณ์ที่ต้องนำเข้ามาเพื่อปฏิบัติงานตามสัญญา ไม่ว่าผู้รับจ้างจะเป็นผู้นำของเข้ามาเองหรือนำเข้ามาโดยผ่านตัวแทนหรือ
บุคคลอื่นใด ถ้าสิ่งของนั้นต้องนำเข้ามาโดยทางเรือในเส้นทางเดินเรือที่มีเรือไทยเดินอยู่และสามารถให้บริการรับขนได้ตามที่
รัฐมนตรีว่าการกระทรวงคมนาคมประกาศกำหนด ผู้รับจ้างต้องจัดการให้สิ่งของดังกล่าวบรรทุกโดยเรือไทยหรือเรือที่มีสิทธิเช่น
เดียวกับเรือไทยจากต่างประเทศมายังประเทศไทยเว้นแต่จะได้รับอนุญาตจากกรมเจ้าท่าก่อนบรรทุกของนั้นลงเรืออื่นที่มีเรือ
ไทยหรือเป็นของที่รัฐมนตรีว่าการกระทรวงคมนาคมประกาศยกเว้นให้บรรทุกโดยเรืออื่นได้ ทั้งนี้ ไม่ว่าการส่งหรือนำเข้าสิ่งของ
ดังกล่าวจากต่างประเทศจะเป็นแบบใด

ในการส่งมอบงานตามสัญญาฯ ให้แก่ผู้ว่าจ้าง ถ้างานนั้นมีสิ่งของตามวรรคหนึ่ง ผู้รับจ้างจะต้องส่งมอบ
ใบตราส่ง (Bill of lading) หรือสำเนาใบตราส่งสำหรับของนั้น ซึ่งแสดงว่าได้บรรทุกมาโดยเรือไทยหรือเรือที่มีสิทธิเช่นเดียวกับเรือ
ไทยให้แก่ผู้ว่าจ้างพร้อมกับการส่งมอบงานด้วย

ในกรณีที่สิ่งของดังกล่าวไม่ได้บรรทุกจากต่างประเทศมายังประเทศไทยโดยเรือไทยหรือเรือที่มีสิทธิ
เช่นเดียวกับเรือไทย ผู้รับจ้างต้องส่งมอบหลักฐานซึ่งแสดงว่าได้รับอนุญาตจากกรมเจ้าท่า ให้บรรทุกของโดยเรืออื่นได้หรือหลัก
ฐานซึ่งแสดงว่าได้ชำระค่าธรรมเนียมพิเศษ เนื่องจากการไม่บรรทุกของโดยเรือไทยตามกฎหมาย ว่าด้วยการส่งเสริมการพาณิชย์
นาวีแล้วอย่างใดอย่างหนึ่งแก่ผู้ว่าจ้างด้วย

๖๑ ในกรณีที่ผู้รับจ้างไม่ส่งมอบหลักฐานอย่างใดอย่างหนึ่งดังกล่าวในวรรคสองและวรรคสามให้แก่ผู้ว่า
จ้างแต่จะขอส่งมอบงานดังกล่าวให้ผู้ว่าจ้างก่อนโดยยังไม่รับชำระเงินค่าจ้าง ผู้ว่าจ้างมีสิทธิรับงานดังกล่าวไว้ก่อน และชำระเงิน
ค่าจ้างเมื่อผู้รับจ้างได้ปฏิบัติถูกต้องครบถ้วนดังกล่าวแล้วได้

ข้อ ๒๓. มาตรฐานฝีมือช่าง

ผู้รับจ้างตกลงเป็นเงื่อนไขสำคัญว่า ผู้รับจ้างจะต้องมีและใช้ผู้ผ่านการทดสอบมาตรฐานฝีมือช่าง
จาก..... หรือจะต้องมีและใช้ผู้มีใบประกอบวิชาชีพวิศวกร ในอัตราไม่ต่ำกว่าร้อยละ ๑๐ (สิบ) ของแต่ละสาขาช่าง แต่
จะต้องมีช่างจำนวนอย่างน้อย ๑ (หนึ่ง) คน ในแต่ละสาขาช่างดังต่อไปนี้

๒๓.๑ ช่างก่อสร้าง

๒๓.๒ ช่างโยธา

(นายพนม (ชวกร))

นายกองค์การบริหารส่วนตำบลเขมดง

พิชิต ๒๐๖

ผู้รับจ้างจะต้องจัดทำบัญชีแสดงจำนวนช่างทั้งหมดโดยจำแนกตามแต่ละสาขาช่างและ ระดับช่าง พร้อมกับระบุรายชื่อช่างผู้ผ่านการทดสอบมาตรฐานฝีมือช่างหรือผู้มีวุฒิบัตรดังกล่าวในวรรคหนึ่งนำมาแสดงพร้อมหลักฐานต่างๆ ต่อคณะกรรมการตรวจรับพัสดุหรือผู้ควบคุมงาน ก่อนเริ่มลงมือทำงาน และพร้อมที่จะให้ผู้ว่าจ้างหรือเจ้าหน้าที่ของผู้ว่าจ้างตรวจสอบดูได้ตลอด เวลาการทำงานตามสัญญาของผู้รับจ้าง

ข้อ ๒๔. การปรับราคาค่าจ้าง

ผู้ว่าจ้างและผู้รับจ้าง ตกลงกันให้ใช้สัญญาปรับราคาได้ สำหรับราคางานก่อสร้างตามสัญญานี้ โดยการนำสูตร Escalation Factor (K) มาใช้คำนวณราคาค่างานที่เปลี่ยนแปลงไป โดยวิธีการต่อไปนี้ ตามเงื่อนไข หลักเกณฑ์ สูตร และวิธีคำนวณที่ใช้กับสัญญาแบบปรับราคาได้ตามมติคณะรัฐมนตรีเมื่อวันที่ ๒๒ สิงหาคม ๒๕๓๒ เรื่องการพิจารณาช่วยเหลือผู้ประกอบการอาชีพงานก่อสร้าง ตามหนังสือสำนักเลขาธิการคณะรัฐมนตรี ที่ นร ๐๒๐๓/ว ๑๐๙ ลงวันที่ ๒๔ สิงหาคม ๒๕๓๒

สูตรการปรับราคา (สูตรค่า K) จะต้องคงที่ที่ระดับที่กำหนดไว้ในวันแล้วเสร็จตามที่กำหนดไว้ในสัญญา หรือภายในระยะเวลาที่ ผู้ว่าจ้าง ได้ขยายออกไป โดยจะใช้สูตรของทางราชการที่ได้ระบุตามภาคผนวก ๔

สัญญานี้ทำขึ้นเป็นสองฉบับ มีข้อความถูกต้องตรงกัน คู่สัญญาได้อ่านและเข้าใจข้อความ โดยละเอียดตลอดแล้ว จึงได้ลงลายมือชื่อ พร้อมทั้งประทับตรา (ถ้ามี) ไว้เป็นสำคัญต่อหน้าพยาน และคู่สัญญาต่างยึดถือไว้ฝ่ายละหนึ่งฉบับ

(ลงชื่อ).....ผู้ว่าจ้าง
(นายพนม เพชรจร)

(ลงชื่อ).....ผู้รับจ้าง
(นายพิทยาธร ชาวคง)

(ลงชื่อ).....พยาน
(นางจันทร์หา บุญสิทธิ์)

(ลงชื่อ).....พยาน
(นางสาวสุจิตรา พรเสถียรพงศ์)

เลขที่โครงการ ๖๓๐๒๗๑๗๘๘๒๑

เลขคู่มือสัญญา ๖๓๐๕๒๒๐๑๔๑๔๑

ใบเสนอราคาจ้างด้วยวิธีประกวดราคาอิเล็กทรอนิกส์ (e-bidding)

เรียน นายองค์การบริหารส่วนตำบลเขาทะเล

๑. ข้าพเจ้า หจก.จักรมณี การโยธา อาคาร - ห้องเลขที่ - ชั้นที่ - หมู่บ้าน - เลขที่ ๘๘๖๖ หมู่ที่ ๔ ตำบล ปากนคร อำเภอ เมืองนครศรีธรรมราช จังหวัด นครศรีธรรมราช รหัสไปรษณีย์ ๘๐๐๐๐ โทรศัพท์ ๐๙๙๗๕๕๘๐๓๓ โดย นายชยกร แก้วมณี ผู้ลงนามข้างท้ายนี้ ได้พิจารณาเงื่อนไขต่าง ๆ ในเอกสารประกวดราคาอิเล็กทรอนิกส์ และเอกสารเพิ่มเติม (ถ้ามี) เลขที่ ๐๐๙๖๒๕๖๓ โดยตลอดและยอมรับข้อกำหนดและเงื่อนไขนั้นแล้ว รวมทั้งรับรองว่าข้าพเจ้าเป็นผู้มีคุณสมบัติครบถ้วนตามที่กำหนดและไม่เป็นผู้ที่งานของทางราชการ

๒. ข้าพเจ้าขอเสนอที่จะทำงาน ประกวดราคาจ้างก่อสร้างโครงการก่อสร้างถนนคอนกรีตเสริมเหล็ก รหัสทางหลวงท้องถิ่น ซท.ถ.๒๕๐๑๓ สาย สปก.ห้วยกลาง - ป่าม่วง หมู่ที่ ๕,๘,๑๐,๑๑ ตำบลเขาทะเล หมู่ที่ ๕ เมทรวาย ๑,๘๐๐ เมตร ทน ๐.๑๕ เมตร โหล่ทางหินคลุกกว้างข้างละ ๐.๕๐ เมตร องค์การบริหารส่วนตำบลเขาทะเล อำเภอสวี จังหวัดชุมพร ๓ สาย ด้วยวิธีประกวดราคาอิเล็กทรอนิกส์ (e-bidding) ตามข้อกำหนดเงื่อนไขแบบรูปรายการละเอียดแห่งเอกสารประกวดราคาอิเล็กทรอนิกส์ ตามราคาค่างที่ได้ระบุไว้ในบัญชีรายการก่อสร้างหรือใบแจ้งปริมาณและราคาแนบท้ายใบเสนอราคานี้ เป็นเงินทั้งสิ้น ๕,๕๐๓,๕๐๐.๐๐ บาท ซึ่งได้รวมภาษีมูลค่าเพิ่มตลอดจนภาษีอากรอื่นๆ และค่าใช้จ่ายที่พึงปวงไว้ด้วยแล้ว

๓. คำเสนอนี้จะยื่นอยู่เป็นระยะเวลา ๑๕๐ วัน นับแต่วันเสนอราคา และ องค์การบริหารส่วนตำบลเขาทะเล อาจรับคำเสนอนี้ ณ เวลาใดก็ได้ก่อนที่จะครบกำหนดระยะเวลาดังกล่าว หรือระยะเวลาที่ได้ยืดออกไปตามเหตุผลอันสมควรที่ องค์การบริหารส่วนตำบลเขาทะเล ร้องขอ

๔. กำหนดเวลาส่งมอบ ข้าพเจ้ารับรองที่จะส่งมอบงานตามเงื่อนไขที่เอกสารประกวดราคาอิเล็กทรอนิกส์กำหนดไว้

๕. ในกรณีที่ข้าพเจ้าได้รับการพิจารณาให้เป็นผู้ชนะการประกวดราคาอิเล็กทรอนิกส์ ข้าพเจ้ารับรองที่จะ

๕.๑ ทำสัญญาตามแบบสัญญาจ้างแนบท้ายเอกสารการประกวดราคาอิเล็กทรอนิกส์ กับ องค์การบริหารส่วนตำบลเขาทะเล ภายใน ๗ วัน นับถัดจากวันที่ได้รับหนังสือไปทำสัญญา

๕.๒ มอบหลักประกันการปฏิบัติตามสัญญา ตามที่ระบุไว้ในข้อ ๗ ของเอกสารการประกวดราคาอิเล็กทรอนิกส์ ให้แก่ องค์การบริหารส่วนตำบลเขาทะเล ก่อนหรือขณะที่ได้ลงนามในสัญญาเป็นจำนวนร้อยละ ๕ ของราคาตามสัญญาที่ได้ระบุไว้ในใบเสนอราคานี้ เพื่อเป็นหลักประกันการปฏิบัติตามสัญญาโดยถูกต้องและ ครบถ้วน

หากข้าพเจ้าไม่ปฏิบัติตามให้ครบถ้วนตามที่ระบุไว้ข้างต้นนี้ ข้าพเจ้ายอมให้ องค์การบริหารส่วนตำบลเขาทะเล ริบ หลักประกันการเสนอราคาหรือเรียกเรื่องจากผู้ออกหนังสือค้ำประกัน รวมทั้งยินดีชดใช้ค่าเสียหายใดๆที่อาจมีแก่ องค์การบริหารส่วนตำบลเขาทะเล และ องค์การบริหารส่วนตำบลเขาทะเล มีสิทธิจะให้ผู้เสนอการรายอื่นเป็นผู้ประกวดราคาได้หรือองค์การบริหารส่วนตำบลเขาทะเล อาจเรียกประกวดราคาใหม่ก็ได้

๖. ข้าพเจ้ายอมรับว่า องค์การบริหารส่วนตำบลเขาทะเล ไม่มีความผูกพันที่จะรับคำเสนอนี้ หรือใบเสนอราคาใดๆ รวมทั้งไม่ต้องรับผิดชอบในค่าใช้จ่ายใด ๆ อันอาจเกิดขึ้นในการที่ข้าพเจ้าได้เข้าเสนอราคา

๗. เพื่อเป็นหลักประกันในการปฏิบัติโดยถูกต้อง ตามที่ได้ทำความเข้าใจและพิจารณาความผูกพันแห่งคำ

(นายทศ (บรรพ)

นายกองค์การบริหารส่วนตำบลเขาทะเล

นิตยาร

เสนอให้ ข้าพเจ้ามอบ เช็ก เพื่อเป็นหลักประกันการเสนอราคาเป็นเงินจำนวน ๓๕๗,๒๐๐.๐๐ บาท มาพร้อมนี้

๘. ข้าพเจ้าได้ตรวจทานตัวเลขและตรวจสอบเอกสารต่าง ๆ ที่ได้ยื่นพร้อมใบเสนอราคานี้โดยละเอียดแล้ว และเข้าใจว่า องค์การบริหารส่วนตำบลเขาทะลุ ไม่ต้องรับผิดชอบใด ๆ ในความผิดพลาด หรือ ตกหล่น

๙. ใบเสนอราคานี้ได้ยื่นเสนอโดยบริสุทธิ์ยุติธรรม และปราศจากกล้อฉ้อฉล หรือการสมรู้ร่วมคิดกับใครไม่ชอบด้วยกฎหมายกับบุคคลใดบุคคลหนึ่ง หรือหลายบุคคล หรือกับห้างหุ้นส่วน บริษัทใด ๆ ที่ได้ยื่นเสนอราคาในคราวเดียวกัน

เสนอมา ณ วันที่ ๓๐ มีนาคม พ.ศ. ๒๕๖๓

(นายชยกร แก้วมณี)

หุ้นส่วนผู้จัดการ

ใบเสนอราคาเลขที่ 6303160066354

รหัสอ้างอิง OTP jmrđ

เลขประจำตัวผู้เสียภาษี ๐๘๐๓๕๔๘๐๐๒๓๓๐



[Handwritten Signature]

(นายชยกร แก้วมณี)

นายกองค์การบริหารส่วนตำบลเขาทะลุ



[Handwritten Signature]

แบบรูปรายการงานก่อสร้าง

๑. ชื่อโครงการ ก่อสร้างถนนคอนกรีตเสริมเหล็ก รหัสทางหลวงท้องถิ่น ซท.ถ.๒๕๐๑๓ สายสปก ห้วยกลาง - ป่าม่วง หมู่ที่ ๔,๘,๑๐,๑๑ ตำบลเขาทะเล กว้าง ๕ เมตร ยาว ๑,๘๐๐ เมตร หน้า ๐.๑๕ เมตร โหลทางหินคลุกกว้างข้างละ ๐.๕๐ เมตร องค์การบริหารส่วนตำบลเขาทะเล อำเภอสวี จังหวัดชุมพร

(แผนงานเกษตรและชุมชน งานไฟฟ้าถนน หมวดค่าที่ดินและสิ่งก่อสร้าง ประเภทรายจ่ายค่าก่อสร้างสิ่งสาธารณูปโภค)

๒. ความเป็นมา

ตามหนังสืออำเภอสวี ที่ ซท ๐๐๒๓.๑๒/๕๓ ลงวันที่ ๘ มกราคม ๒๕๖๓ แจ้งแนวทางการปฏิบัติเพื่อเร่งรัดการจัดทำหลักสูตรพระราชบัญญัติงบประมาณรายจ่ายประจำปีงบประมาณ พ.ศ. ๒๕๖๓ ซึ่งองค์การบริหารส่วนตำบลเขาทะเล ได้รับการจัดสรรตามบัญชีรายการงบประมาณที่ได้รับการจัดสรรงบประมาณรายจ่ายประจำปีงบประมาณ พ.ศ. ๒๕๖๓ งบประมาณเงินอุดหนุนเฉพาะกิจให้แก่องค์กรปกครองส่วนท้องถิ่น จำนวน ๓ โครงการ ดังนี้

๑. โครงการก่อสร้างถนนคอนกรีตเสริมเหล็ก รหัสทางหลวงท้องถิ่น ซท.ถ.๒๕๐๑๓ สายสปก ห้วยกลาง - ป่าม่วง หมู่ที่ ๔,๘,๑๐,๑๑ ตำบลเขาทะเล กว้าง ๕ เมตร ยาว ๑,๘๐๐ เมตร หน้า ๐.๑๕ เมตร โหลทางกว้างข้างละ ๐.๕๐ เมตร องค์การบริหารส่วนตำบลเขาทะเล อำเภอสวี จังหวัดชุมพร งบประมาณ ๗,๑๕๕,๗๐๐ บาท

๒. โครงการก่อสร้างถนนคอนกรีตเสริมเหล็ก รหัสทางหลวงท้องถิ่น ซท.ถ.๒๕๐๒๔ สายรวมใจพัฒนา หมู่ที่ ๘, ๑๑ ตำบลเขาทะเล กว้าง ๔ เมตร ยาว ๑,๐๐๐ เมตร หน้า ๐.๑๕ เมตร โหลทางกว้างข้างละ ๐.๕๐ เมตร องค์การบริหารส่วนตำบลเขาทะเล อำเภอสวี จังหวัดชุมพร งบประมาณ ๓,๐๒๒,๐๐๐ บาท

๓. โครงการก่อสร้างระบบประปาหมู่บ้าน หมู่ที่ ๘ บ้านเขาหลัก ตำบลเขาทะเล ตามแบบมาตรฐานทรัพยากรน้ำ งบประมาณที่ได้รับจัดสรร ๑,๘๕๙,๐๐๐ บาท นั้น

๓. วัตถุประสงค์

๓.๑ เพื่อก่อสร้างถนนคอนกรีตเสริมเหล็ก รหัสทางหลวงท้องถิ่น ซท.ถ.๒๕๐๑๓ สายสปก ห้วยกลาง - ป่าม่วง หมู่ที่ ๔,๘,๑๐,๑๑ ตำบลเขาทะเล กว้าง ๕ เมตร ยาว ๑,๘๐๐ เมตร หน้า ๐.๑๕ เมตร โหลทางหินคลุกกว้างข้างละ ๐.๕๐ เมตร

๓.๒ เพื่อให้ประชาชนมีความสะดวกในการสัญจร

๔. คุณสมบัติของผู้มีสิทธิเสนอราคา

๔.๑ ผู้ประสงค์จะเสนอ ต้องเป็นนิติบุคคลผู้มีอาชีพรับจ้างงานที่ประกวดราคา ถ้าจะใช้วิธีการทางอิเล็กทรอนิกส์ดังกล่าว

๔.๒ ผู้ประสงค์จะเสนอราคา ไม่เป็นผู้ที่ถูกระบุชื่อไว้ในบัญชีรายชื่อผู้ทำงานของทางราชการและได้แจ้งเวียนชื่อแล้ว หรือไม่เป็นผู้ที่ได้รับผลของการสั่งให้นิติบุคคล หรือบุคคลอื่นเป็นผู้ทำงานตามระเบียบของทางราชการ

๔.๓ ผู้ประสงค์จะเสนอราคาไม่เป็นผู้มีผลประโยชน์ร่วมกันกับผู้ประสงค์จะเสนอราคารายอื่นและ/หรือ ต้องไม่เป็นผู้มีผลประโยชน์ร่วมกันระหว่างผู้ประสงค์จะเสนอราคากับผู้ให้บริการตลาดกลางอิเล็กทรอนิกส์ ในวันประกาศการจัดจ้างด้วยวิธีการทางอิเล็กทรอนิกส์ หรือไม่เป็นผู้กระทำการอันเป็นการขัดขวางการแข่งขันราคาอย่างอื่น

๔.๔ ผู้ประสงค์จะเสนอราคาไม่เป็นผู้ได้รับเอกสิทธิ์หรือความคุ้มกัน ซึ่งอาจปฏิเสธไม่ยอมขึ้นศาลไทย เว้นแต่รัฐบาลของผู้เสนอราคา ได้มีคำสั่งให้ละสิทธิและความคุ้มกันเช่นนั้น

๔.๕ ผู้ประสงค์จะเสนอราคาต้องปฏิบัติตามประกาศคณะกรรมการป้องกันและปราบปรามการทุจริตแห่งชาติ เรื่อง หลักเกณฑ์และวิธีการจัดทำและแสดงบัญชีรายการรับจ่ายของโครงการ ที่บุคคลหรือนิติบุคคลเป็นคู่สัญญากับหน่วยงานของรัฐ พ.ศ. ๒๕๕๔ และแก้ไขเพิ่มเติม (ฉบับที่ ๒) พ.ศ. ๒๕๕๕ ได้กำหนดมาตรการให้หน่วยงานของรัฐกำหนดเงื่อนไขและคุณสมบัติของบุคคลหรือนิติบุคคลที่จะเข้าเป็นคู่สัญญา (ผู้ประสงค์จะเสนอราคา) ไว้ในขอบเขตของงาน (Term of Reference - TOR) และกำหนดให้คู่สัญญาต้องปฏิบัติ ดังนี้

๔.๕.๑ บุคคลหรือนิติบุคคลที่จะเข้าเป็นคู่สัญญาต้องไม่อยู่ในฐานะเป็นผู้ไม่แสดงบัญชีรายการรับจ่าย หรือแสดงบัญชีรายการรับจ่ายไม่ถูกต้องครบถ้วนในสาระสำคัญ

๔.๕.๒ บุคคลหรือนิติบุคคลที่จะเข้าเป็นคู่สัญญากับหน่วยงานของรัฐซึ่งได้ดำเนินการจัดซื้อจัดจ้างด้วยระบบอิเล็กทรอนิกส์ (e-Government Procurement - e-GP) ต้องลงทะเบียนในระบบอิเล็กทรอนิกส์กลางที่เว็บไซต์ ศูนย์ข้อมูลจัดซื้อจัดจ้างภาครัฐ

๔.๕.๓ คู่สัญญาต้องจ่ายเงินผ่านบัญชีฝากกระแสรายวัน เว้นแต่การรับจ่ายเงินแต่ละครั้งซึ่งมีมูลค่าไม่เกินสามหมื่นบาทคู่สัญญาอาจรับจ่ายเป็นเงินสดก็ได้

๔.๖ ผู้ประสงค์จะเสนอราคาต้องลงทะเบียนผู้ค้ากับภาครัฐในระบบอิเล็กทรอนิกส์ ตามข้อ ๔.๑๖ ตามขั้นตอนและวิธีการที่กรมบัญชีกลางกำหนด และเป็นหลักฐานแบบการแสดงการลงทะเบียนในวันที่ยื่นเอกสารเสนอราคาด้วย

๕. แบบรูปราชการ

ก่อสร้างถนนคอนกรีตเสริมเหล็ก ทางหลวงท้องถิ่น ซท ๖ ๒๙๐๓๑ สายหลัก ทั่วยกสาร ๖๖๖ หมู่ที่ ๔,๕,๑๐,๑๑ ตำบลเขวทะลุ กว้าง ๕ เมตร ยาว ๑,๕๐๐ เมตร ทน ๐.๑๕ เมตร ไหลทางหินคลุกกว้าง ๓ เมตร ๐.๕๐ เมตร (รายละเอียดตามเอกสารแนบท้ายแบบรูปราชการนี้) พร้อมป้ายประชาสัมพันธ์โครงการ ๒ ป้าย แยกเป็น ป้ายชั่วคราว จำนวน ๑ ป้าย และป้ายถาวร จำนวน ๑ ป้าย

*** หมายเหตุ

- ผู้ควบคุมงานของผู้รับจ้างต้องมีใบประกอบวิชาชีพ ว่าด้วยหลักเกณฑ์และคุณสมบัติของผู้ประกอบวิชาชีพวิศวกรรมควบคุมแต่ละระดับ สาขาวิศวกรโยธา พ.ศ. ๒๕๕๑

๖. ระยะเวลาดำเนินการ

ปีงบประมาณ พ.ศ. ๒๕๖๓

๗. ระยะเวลาดำเนินการก่อสร้าง และส่งมอบงาน

ดำเนินการก่อสร้างแล้วเสร็จไม่เกิน ๑๕๐ วัน นับถัดจากวันลงนามในสัญญา

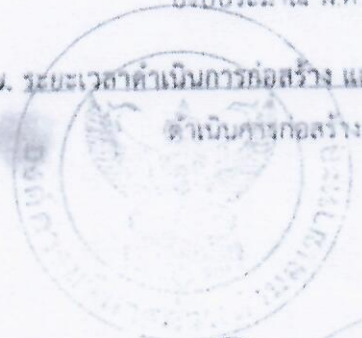

[Handwritten Signature]

นายพนม (พรชช)



พินิจ

๔. วงเงินงบประมาณ

๔.๑ งบประมาณในการดำเนินการก่อสร้างครั้งนี้ ภายในวงเงิน ๗,๑๕๔,๐๐๐.- บาท (เจ็ดล้านบาทหนึ่งแสนสี่หมื่นสี่พันบาทถ้วน) (โดยจะทำสัญญาต่อเมื่อได้รับจัดสรรงบประมาณแล้ว)

ราคากลางในการดำเนินการก่อสร้าง ๖,๘๗๙,๕๗๘.๓๘ บาท (หกล้านแปดแสนเจ็ดหมื่นเก้าพันสี่ร้อยเจ็ดสิบแปดบาทสามสิบแปดสตางค์)

๕. การรับประกัน

ผู้รับจ้างต้องรับประกันการชำรุดและเสียหายจากการใช้งานตามที่ระบุในแบบและรายละเอียดที่ได้เสนอมาทั้งหมด เป็นระยะเวลา ๒ ปี โดยผู้รับจ้างต้องเสนอรายละเอียดขอบเขตการรับประกันมาด้วยในของข้อเสนอทางด้านเทคนิค นับจากวันที่รับมอบงาน ผู้รับจ้างต้องรีบจัดการซ่อมแซมแก้ไขให้ใช้งานได้ตั้งแต่วันที่ ๗ วัน นับถัดจากวันที่ได้รับแจ้งความชำรุดบกพร่อง

การแบ่งงวดงานและการเบิกจ่ายเงิน

ชื่องานจ้าง โครงการก่อสร้างถนนคอนกรีตเสริมเหล็ก รหัสทางหลวงท้องถิ่น ซท.ถ ๒๙๐๑๗ สายสปก คุ้มกลาง :
- ป่าม่วง หมู่ที่ ๕,๘,๑๐,๑๑ ตำบลเขาทะเล กว้าง ๕ เมตร ยาว ๑,๘๐๐ เมตร ทน ๐.๑๕ เมตร โยงทางหินคลุกกว้างข้างละ ๐.๕๐ เมตร องค์การบริหารส่วนตำบลเขาทะเล อำเภอเสรี จังหวัดชุมพร งบประมาณ ๖,๘๗๙,๕๗๘.๓๘ บาท

ระยะเวลาก่อสร้าง กำหนดแล้วเสร็จภายใน ๑๕๐ วัน นับถัดจากวันลงนามในสัญญา
ค่าจ้าง องค์การบริหารส่วนตำบลเขาทะเล จะจ่ายเงินค่าก่อสร้าง ซึ่งได้รวมภาษีมูลค่าเพิ่ม ตลอดจนภาษี อกรอื่นๆ และค่าใช้จ่ายที่ปรังด้วยแล้ว โดยถือราคาเหมาจ่าย เป็นเกณฑ์การจ่ายเงินค่าจ้าง ผู้ว่าจ้างตกลงจ่ายและผู้รับจ้างตกลงรับเงินค่าจ้าง เป็นงวดๆ ตามรายละเอียดดังนี้

งวดที่ ๑ เป็นจำนวนเงินในอัตราร้อยละ ๓๐ ของค่าจ้าง เมื่อผู้รับจ้างได้ปฏิบัติงานก่อสร้าง
- งานขุดหรือชั้นทางเดิมแล้วตบแล้ว พื้นที่ไม่น้อยกว่า ๑๐,๘๐๐ ตร.ม. แล้วเสร็จ
- งานท่อเหลี่ยมคอนกรีตเสริมเหล็ก (RC BOX CULVERTS) แล้วเสร็จ
- งานทรายรองใต้คอนกรีตเสริมเหล็ก พื้นที่ไม่น้อยกว่า ๒,๕๐๐ ตร.ม. แล้วเสร็จ
- งานผิวคอนกรีตเสริมเหล็กและหยอดยางรอยต่อคอนกรีตพื้นที่ไม่น้อยกว่า ๒,๕๐๐ ตร.ม. พร้อมผลทดสอบคอนกรีตที่อายุ ๒๘ วัน ต้องไม่น้อยกว่า ๒๘๐/กก.ตร.ซม. แล้วเสร็จ ภายใน ๖๐ วัน

งวดที่ ๒ เป็นจำนวนเงินในอัตราร้อยละ ๒๕ ของค่าจ้าง เมื่อผู้รับจ้างได้ปฏิบัติงานก่อสร้าง
- งานทรายรองใต้คอนกรีตเสริมเหล็ก พื้นที่ไม่น้อยกว่า ๓,๐๐๐ ตร.ม. แล้วเสร็จ

นายกเทศมนตรี (ลายเซ็น)
นายกองค์การบริหารส่วนตำบลเขาทะเล (ลายเซ็น)
นายกเทศมนตรี (ลายเซ็น)

- งานผิวคอนกรีตเสริมเหล็กและหยอดคยารอยต่อคอนกรีตพื้นที่ไม่น้อยกว่า ๓,๐๐๐ ตร.ม. พร้อมผลทดสอบคอนกรีตที่อายุ ๒๘ วัน ต้องไม่น้อยกว่า ๒๘๐/กก.ท.ร.ซม. แล้วเสร็จ ภายใน ๑๐๕ วัน

งวดที่ ๓ (งวดสุดท้าย) เป็นจำนวนเงินในอัตราร้อยละ ๔๕ ของค่าจ้าง

เมื่อผู้รับจ้างได้ปฏิบัติงานก่อสร้าง

- งานทราयरองใต้คอนกรีตเสริมเหล็ก พื้นที่ไม่น้อยกว่า ๑,๕๐๐ ตร.ม. แล้วเสร็จ
- งานผิวคอนกรีตเสริมเหล็กและหยอดคยารอยต่อคอนกรีตพื้นที่ไม่น้อยกว่า ๓,๕๐๐ ตร.ม. พร้อมผลทดสอบคอนกรีตที่อายุ ๒๘ วัน ต้องไม่น้อยกว่า ๒๘๐/กก.ตร.ซม. แล้วเสร็จ
- งานไหลทางหินคลุก ทั้งหมดแล้วเสร็จ
- ติดป้ายโครงการแบบถาวร ๑ ป้าย แล้วเสร็จภายใน ๑๕๐ วัน

หมายเหตุ... คำชี้แจง

๑ ผู้รับจ้างสามารถส่งมอบงานงวดใดงวดหนึ่งหรือหลายงวดพร้อมกันได้ หรือส่งมอบงานโดยไม่เรียงตามลำดับงวดงานก็ได้ ทั้งนี้จะต้องไม่ขัดกับขั้นตอนการปฏิบัติงานก่อสร้างตามหลักวิชาการ ยกเว้นงานในงวดสุดท้ายจะดำเนินการให้เป็นตามงวดสัญญาจ้าง

๒ อัตราเปอร์เซ็นต์เงินที่เบิกจ่ายในแต่ละงวดเป็นค่าโดยประมาณเท่านั้น เพื่อประกอบการปรับปรุงราคา จะกำหนดได้อย่างแน่นอนเมื่อกระบวนการจัดจ้างแล้วเสร็จและมีการประเมินราคาต่อหน่วยแล้วเท่านั้น

๑๐. หน่วยงานผู้รับผิดชอบค่าเงินการ

กองช่าง องค์การบริหารส่วนตำบลเขาพระฤๅ

(ลงชื่อ)



ผู้อำนวยการกอง

(นายองชัย บุติมิตร)

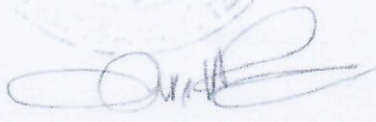
(นายสมเด็จ พรหมศรี)

นายกองค์การบริหารส่วนตำบลเขาพระฤๅ



วิเศษพร

งานก่อสร้าง
ปริมาณงาน

จ้างโครงการก่อสร้างถนนคอ
ก่อสร้างถนน คสล. มีจราจร
พร้อมติดตั้งป้ายโครงการ จ้าง

ผู้รับจ้าง

สัญญาจ้างเลขที่

ระยะเวลาก่อสร้าง - วัน

วงเงินก่อสร้าง

ผู้ควบคุมงาน นายธงชัย เติมมิตร



(นายทศ กษेत्र)

นายคองศ์ภานวิหะวส่าวเสฐะ

๒.๑.๔ ทางระบายน้ำของอาคารจนถึงทางระบายน้ำภายนอก

๒.๑.๕ ส่วนประกอบที่จำเป็นสำหรับอาคาร เฉพาะส่วนที่ติดกับอาคารโดยต้องสร้างหรือประกอบพร้อมกับการก่อสร้างอาคาร แต่ไม่รวมถึงเครื่องจักรหรือเครื่องมือกลที่นำมาประกอบหรือติดตั้ง เช่น ลิฟท์ เครื่องคอมพิวเตอร์ เครื่องสูบน้ำ เครื่องปรับอากาศ พัดลม ฯลฯ

๒.๑.๖ ทางเท้ารอบอาคาร ดินถม ดินดัก ห่างจากอาคารโดยรอบไม่เกิน ๓ เมตร

$$\text{ใช้สูตร } K = 0.25 + 0.15It/Io + 0.10 Ct/Co + 0.40Mt/Mo + 0.10 St/So$$

๒.๒ งานดิน

งานดิน หมายถึง การขุดดิน การตักดิน การบดอัดดิน การขุดเปิดหน้าดิน การเกลี่ยบดอัดดิน การขุด-ถมบดอัดแน่นเชื่อม คลอง คันคลอง คันกันน้ำ คันทาง ซึ่งต้องใช้เครื่องจักร เครื่องมือกลปฏิบัติงาน สำหรับการถมดินให้หมายความรวมถึง การถมดินหรือทรายหรือวัสดุอื่น ที่มีการควบคุมคุณสมบัติ ของวัสดุนั้นๆ และมีข้อกำหนดวิธีการถม รวมทั้งมีการบดอัดแน่นโดยใช้เครื่องจักร เครื่องมือกลเพื่อให้ได้มาตรฐานตามที่กำหนดไว้ เช่นเดียวกับงานก่อสร้างถนนหรือเชื่อมชลประทาน

ทั้งนี้ ให้รวมถึงงานประเภท Embankment, Excavation, Subbase, Selected Material, Untreated Base และ Shoulder

$$\text{ใช้สูตร } K = 0.30 + 0.10It/Io + 0.40Et/Eo + 0.20Ft/Fo$$

๒.๓ งานหินเรียง

งานหินเรียง หมายถึง งานหินขนาดใหญ่นำมาเรียงกันเป็นชั้นให้เป็นระเบียบตามได้ความหนาที่ ต้องการ โดยใช้ช่องว่างระหว่างหินใหญ่จะแซมด้วยหินย่อยหรือกรวดขนาดต่างๆ และทรายให้เต็มช่อง มีการควบคุมคุณสมบัติของวัสดุและมีข้อกำหนดวิธีปฏิบัติโดยใช้เครื่องจักร เครื่องมือกล หรือแรงคน และให้หมายความรวมถึงงานหินทิ้ง งานหินเรียงยาแนว หรืองานหินใหญ่ที่มีลักษณะคล้ายคลึงกัน เพื่อการป้องกันการกัดเซาะพังทลายของลาดตลิ่ง และท้องลำนน้ำ

$$\text{ใช้สูตร } K = 0.40 + 0.20It/Io + 0.20Mt/Mo + 0.20Ft/Fo$$

๒.๔ งานผิวทาง Asphaltic Concrete, Penetration Macadam

$$\text{ใช้สูตร } K = 0.30 + 0.10Mt/Mo + 0.40At/Ao + 0.10Et/Eo + 0.10Ft/Fo$$

๒.๕ งานผิวถนนคอนกรีตเสริมเหล็ก

งานผิวถนนคอนกรีตเสริมเหล็ก หมายถึง ผิวถนนคอนกรีตที่ใช้เหล็กเสริมซึ่งประกอบด้วย ตะแกรง เหล็กเส้นหรือตะแกรงลวดเหล็กกล้าเชื่อมติด (Welded Steel Wire Fabric) เหล็กเดือย (Dowel Bar) เหล็กยึด (Deformed Tie Bar) และรอยต่อต่างๆ (Joint) ทั้งนี้ ให้หมายความรวมถึงแผ่นพื้นคอนกรีตเสริมเหล็กบริเวณคอสสะพาน (R.C. Bridge Approach) ด้วย

$$\text{ใช้สูตร } K = 0.30 + 0.10It/Io + 0.35Ct/Co + 0.10Mt/Mo + 0.15St/So$$

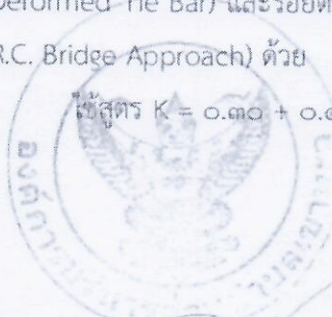

(นายทศพร พรหม)

นายกองค์การบริหารส่วนตำบลเขาชะเมา



วิฑูรย์

สูตรปรับค่า K (แต่ละประเภทงานก่อสร้าง)

๑. เงื่อนไขและหลักเกณฑ์

๑.๑. สัญญาแบบปรับราคาได้นี้ ให้ใช้กับงานก่อสร้างทุกประเภท รวมถึงงานปรับปรุงและซ่อมแซม ซึ่งเบิกจ่ายค่างานในลักษณะหมวดค่าครุภัณฑ์ ที่ดินและสิ่งก่อสร้าง หมวดเงินอุดหนุนและหมวดรายจ่ายอื่นที่เบิกจ่ายในลักษณะค่าที่ดินและสิ่งก่อสร้างที่อยู่ในเงื่อนไขและหลักเกณฑ์ตามที่กำหนดนี้

๑.๒. สัญญาแบบปรับราคาได้นี้ ให้ใช้ได้ทั้งในกรณีเพิ่มหรือลดค่างานจากค่างานเดิมตามสัญญาเมื่อดัชนีราคา ซึ่งจัดทำขึ้นโดยกระทรวงพาณิชย์ มีการเปลี่ยนแปลงสูงขึ้นหรือลดลงจากเดิม ขณะเมื่อวันเปิดซองใบเสนอราคา

๑.๓. การขอเงินเพิ่มค่างานก่อสร้างตามสัญญาแบบปรับราคาได้นี้ เป็นหน้าที่ของผู้รับจ้างที่จะต้องเรียกร้อง ภายในกำหนด ๙๐ วัน นับตั้งแต่วันที่ผู้รับจ้างได้ส่งมอบงานงวดสุดท้ายหากพ้นกำหนดนี้ไปแล้ว ผู้รับจ้างไม่มีสิทธิที่จะเรียกร้องเงินเพิ่มค่างานก่อสร้างจากผู้ว่าจ้างได้อีกต่อไป และในกรณีที่ผู้ว่าจ้างจะต้องเรียกเงินคืนจากผู้รับจ้างให้ผู้ว่าจ้างที่เป็นคู่สัญญาเรียกเงินคืนจากผู้รับจ้างโดยเร็ว หรือให้หักค่างานของงวดต่อไป หรือให้หักเงินจากหลักประกันสัญญา แล้วแต่กรณี

๑.๔. การพิจารณาคำนวณเงินเพิ่มหรือลดและการจ่ายเงินเพิ่มหรือเรียกเงินคืนจากผู้รับจ้างตามเงื่อนไขของสัญญาแบบปรับราคาได้ ต้องได้รับการตรวจสอบและเห็นชอบจากสำนักงบประมาณ และให้ถือการพิจารณาวินิจฉัยของสำนักงบประมาณเป็นที่สิ้นสุด

๒. ประเภทงานก่อสร้างและสูตรที่ใช้กับสัญญาแบบปรับราคาได้

ในการพิจารณาเพิ่มหรือลดราคาค่างานก่อสร้างให้คำนวณตามสูตรดังนี้

$$P = (Po) \times (K)$$

กำหนดให้ P = ราคาค่างานต่อหน่วยหรือราคาค่างานเป็นงวดที่จะต้องจ่ายให้ผู้รับจ้าง

Po = ราคาค่างานต่อหน่วยที่ผู้รับจ้างประมูลได้ หรือราคาค่างานเป็นงวดซึ่งระบุไว้ในสัญญาแล้วแต่กรณี

K = Escalation Factor ที่หักด้วย ๔% เมื่อต้องเพิ่มค่างาน หรือบวกเพิ่ม ๔% เมื่อต้องเรียกค่างานคืน

Escalation Factor (K) หาได้จากสูตร ซึ่งแบ่งตามประเภทและลักษณะงานดังนี้

๒.๑ งานอาคาร

งานอาคาร หมายถึง ตัวอาคาร เช่น ที่ทำการ โรงเรียน โรงพยาบาล หอพัก ที่พักอาศัย หอประชุม อัฒจันทร์ ยิมเนเซียม สระว่ายน้ำ โรงอาหาร คลังพัสดุ โรงงาน รัง เป็นต้น และให้หมายความรวมถึง

๒.๑.๑ ไฟฟ้าของอาคารบรรจุถึงสายเมนจำหน่าย แต่ไม่รวมถึงหม้อแปลงและระบบไฟฟ้าภายในบริเวณ

๒.๑.๒ ประปาของอาคารบรรจุถึงท่อเมนจำหน่าย แต่ไม่รวมถึงระบบประปาภายในบริเวณ

๒.๑.๓ ระบบท่อหรือระบบสายต่างๆ ที่ติดตั้งหรือฝังอยู่ในส่วนของอาคาร เช่น ท่อปรับอากาศ ท่อก๊าซสายไฟฟ้าสำหรับเครื่องปรับอากาศ สายล่อฟ้า ฯลฯ



กรมการคลัง (กระทรวง)

4-ขบคองคําคงการส่วนคําคงการ



วิจิตร

๒.๖ งานท่อระบายน้ำคอนกรีตเสริมเหล็กและงานบ่อพัก

งานท่อระบายน้ำคอนกรีตเสริมเหล็กและงานบ่อพัก หมายถึง ท่อคอนกรีตเสริมเหล็กสำหรับงาน ระบายน้ำ (Precast Reinforced Concrete Drainage Pipe) งานวางระบายน้ำคอนกรีตเสริมเหล็ก งานตาดคอนกรีตเสริม เหล็กวางระบายน้ำและบริเวณคอสะพาน รวมทั้งงานบ่อพักคอนกรีตเสริมเหล็กและงานคอนกรีตเสริมเหล็กอื่นที่มีรูปแบบ และลักษณะงานคล้ายคลึงกัน เช่น งานบ่อพัก (Manhole) ท่อร้อยสายโทรศัพท์ ท่อร้อยสายไฟฟ้า เป็นต้น

ใช้สูตร $K = 0.35 + 0.20lt/l_0 + 0.15Ct/Co + 0.15Mt/Mo + 0.15St/So$

๒.๗ งานโครงสร้างคอนกรีตเสริมเหล็กและงานเชื่อมกันตลิ่ง

งานโครงสร้างคอนกรีตเสริมเหล็กและงานเชื่อมกันตลิ่ง หมายถึง สะพานคอนกรีตเสริมเหล็ก โครงสร้างฐานรากคอนกรีตเสริมเหล็กคอสะพาน (R.C. Bearing Unit) ท่อเหลี่ยมคอนกรีตเสริมเหล็ก (R.C. Box Culvert) ท่อค้ำน้ำโครงสร้างคอนกรีตเสริมเหล็ก เชื่อมกันตลิ่งคอนกรีตเสริมเหล็ก ท่าเทียบเรือคอนกรีตเสริมเหล็กและสิ่งก่อสร้าง อื่นที่มีลักษณะคล้ายคลึงกัน

ใช้สูตร $K = 0.30 + 0.10lt/l_0 + 0.15Ct/Co + 0.20Mt/Mo + 0.25St/So$

๒.๘ งานโครงสร้างเหล็ก

งานโครงสร้างเหล็ก หมายถึง สะพานเหล็กสำหรับคนเดินข้ามถนน โครงเหล็กสำหรับติดตั้งป้ายจราจรชนิดแขวนสูง เสาไฟฟ้าแรงสูง เสาวิทยุ เสาโทรทัศน หรืองานโครงเหล็กอื่นที่มีลักษณะคล้ายคลึงกัน แต่ไม่รวมถึง งานติดตั้งเสาโครงเหล็กสายส่งของการไฟฟ้าฝ่ายผลิตแห่งประเทศไทย

ใช้สูตร $K = 0.25 + 0.10lt/l_0 + 0.05Ct/Co + 0.20Mt/Mo + 0.40St/So$

๒.๙ งานระบบสาธารณูปโภค

๒.๙.๑ งานวางท่อ AC และ PVC

๒.๙.๑.๑ ในกรณีที่ผู้ว่าจ้างเป็นผู้จัดหาท่อและหรืออุปกรณ์ให้

ใช้สูตร $K = 0.50 + 0.25lt/l_0 + 0.25Mt/Mo$

๒.๙.๑.๒ ในกรณีที่ผู้รับจ้างเป็นผู้จัดหาท่อ AC และหรืออุปกรณ์

ใช้สูตร $K = 0.40 + 0.10lt/l_0 + 0.10Mt/Mo + 0.40Act/Aco$

๒.๑.๙.๓ ในกรณีที่ผู้รับจ้างเป็นผู้จัดหาท่อ PVC และหรืออุปกรณ์

ใช้สูตร $K = 0.40 + 0.10lt/l_0 + 0.10Mt/Mo + 0.40PVct/PVCo$

๒.๙.๒ งานวางท่อเหล็กเหนียวและท่อ Hydensity Polyethylene

๒.๙.๒.๑ ในกรณีที่ผู้ว่าจ้างเป็นผู้จัดหาท่อและหรืออุปกรณ์ให้

ใช้สูตร $K = 0.40 + 0.10lt/l_0 + 0.15Mt/Mo + 0.20Et/Eo + 0.15Ft/Fo$

๒.๙.๒.๒ ในกรณีที่ผู้รับจ้างเป็นผู้จัดหาท่อเหล็กเหนียวและหรืออุปกรณ์ และให้รวมถึงงาน Transmission Conduit

ใช้สูตร $K = 0.40 + 0.10lt/l_0 + 0.10Mt/Mo + 0.10Et/Eo + 0.30GIpt/GIPo$



(นายสมณ (ชวกร))

ช่างกองช่างการนิคมฯ นครศรีธรรมราช



วิจิตร

๒.๙.๒.๓ ในกรณีที่ผู้รับจ้างเป็นผู้จัดหาท่อ Hydensity Polyethylene และหรือ
อุปกรณ์

$$\text{ใช้สูตร } K = 0.50 + 0.10lt/lo + 0.10Mt/Mo + 0.30Pet/Peo$$

๒.๙.๓ งานปรับปรุงระบบอุโมงค์ส่งน้ำและงาน Secondary Lining

$$\text{ใช้สูตร } K = 0.40 + 0.10lt/lo + 0.15Et/Eo + 0.35GIpt/GIpo$$

๒.๙.๔ งานวางท่อ PVC หุ้มด้วยคอนกรีต

$$\text{ใช้สูตร } K = 0.30 + 0.10lt/lo + 0.20Ct/Co + 0.05Mt/Mo + 0.05St/So + 0.30PVct/PVCo$$

๒.๙.๕ งานวางท่อ PVC กลบทราย

$$\text{ใช้สูตร } K = 0.25 + 0.05lt/lo + 0.05Mt/Mo + 0.55PVct/PVCo$$

๒.๙.๖ งานวางท่อเหล็กอาบสังกะสี

$$\text{ใช้สูตร } K = 0.25 + 0.25lt/lo + 0.50GIpt/GIpo$$

ดัชนีราคาที่ใช้คำนวณตามสูตร

K	=	Escalation Factor
lt	=	ดัชนีราคาผู้บริโภคทั่วไปของประเทศ ในเดือนที่ส่งงานแต่ละงวด
lo	=	ดัชนีราคาผู้บริโภคทั่วไปของประเทศ ในเดือนที่เปิดของประกวดราคา
Ct	=	ดัชนีราคาซีเมนต์ ในเดือนที่ส่งงานแต่ละงวด
Co	=	ดัชนีราคาซีเมนต์ ในเดือนที่เปิดของประกวดราคา
Mt	=	ดัชนีราคาวัสดุก่อสร้าง (ไม่รวมเหล็กและซีเมนต์) ในเดือนที่ส่งงานแต่ละงวด
Mo	=	ดัชนีราคาวัสดุก่อสร้าง (ไม่รวมเหล็กและซีเมนต์) ในเดือนที่เปิดของประกวดราคา
St	=	ดัชนีราคาเหล็ก ในเดือนที่ส่งงานแต่ละงวด
So	=	ดัชนีราคาเหล็ก ในเดือนที่เปิดของประกวดราคา
Gt	=	ดัชนีราคาเหล็กแผ่นเรียบที่ผลิตในประเทศ ในเดือนที่ส่งงานแต่ละงวด
Go	=	ดัชนีราคาเหล็กแผ่นเรียบที่ผลิตในประเทศ ในเดือนที่เปิดของประกวดราคา
At	=	ดัชนีราคาแอสฟัลต์ ในเดือนที่ส่งงานแต่ละงวด
Ao	=	ดัชนีราคาแอสฟัลต์ ในเดือนที่เปิดของประกวดราคา
Et	=	ดัชนีราคาเครื่องจักรกลและบริภัณฑ์ ในเดือนที่ส่งงานแต่ละงวด
Eo	=	ดัชนีราคาเครื่องจักรกลและบริภัณฑ์ ในเดือนที่เปิดของประกวดราคา
Ft	=	ดัชนีราคาน้ำมันดีเซลหมุนเร็ว ในเดือนที่ส่งงานแต่ละงวด
Fo	=	ดัชนีราคาน้ำมันดีเซลหมุนเร็ว ในเดือนที่เปิดของประกวดราคา
Act	=	ดัชนีราคาท่อซีเมนต์ใยหิน ในเดือนที่ส่งงานแต่ละงวด
Aco	=	ดัชนีราคาท่อซีเมนต์ใยหิน ในเดือนที่เปิดของประกวดราคา
PVct	=	ดัชนีราคาท่อ PVC ในเดือนที่ส่งงานแต่ละงวด
PVCo	=	ดัชนีราคาท่อ PVC ในเดือนที่เปิดของประกวดราคา

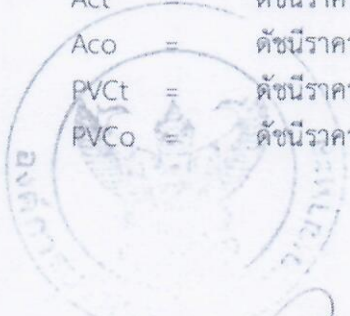

[Handwritten signature]

นาย ก. ก. (ทราจ)

นายกองค์การบริหารส่วนตำบล...



วิฑิต...

GIPT	=	ดัชนีราคาท่อเหล็กอบสังกะสี ในเดือนที่ส่งงานแต่ละงวด
GIPo	=	ดัชนีราคาท่อเหล็กอบสังกะสี ในเดือนที่เปิดของประกวดราคา
PEt	=	ดัชนีราคาท่อ Hydensity Polyethylene ในเดือนที่ส่งงานแต่ละงวด
PEo	=	ดัชนีราคาท่อ Hydensity Polyethylene ในเดือนที่เปิดของประกวดราคา
Wt	=	ดัชนีราคาสายไฟฟ้า ในเดือนที่ส่งงานแต่ละงวด
Wo	=	ดัชนีราคาสายไฟฟ้า ในเดือนที่เปิดของประกวดราคา

๓. วิธีการคำนวณที่ใช้กับสัญญาแบบปรับราคาได้

๓.๑ การคำนวณค่า K จากสูตรตามลักษณะงานนั้นๆ ให้ใช้ตัวเลขดัชนีราคาวัสดุก่อสร้างของกระทรวงพาณิชย์ โดยใช้ฐานของปี ๒๕๓๐ เป็นเกณฑ์ในการคำนวณ

๓.๒ การคำนวณค่า K สำหรับกรณีที่มีงานก่อสร้างหลายประเภทรวมอยู่ในสัญญาเดียวกัน จะต้องแยกค่างานก่อสร้างแต่ละประเภทให้ชัดเจนตามลักษณะของงานนั้น และให้สอดคล้องกับสูตรที่กำหนดไว้

๓.๓ การคำนวณหาค่า K กำหนดให้ใช้เลขทศนิยม ๓ ตำแหน่งทุกขั้นตอนโดยไม่มี การปิดเศษ และกำหนดให้ทำเลขสัมพันธ์ (เปรียบเทียบ) ให้เป็นผลสำเร็จก่อน แล้วจึงนำผลลัพธ์ไปคูณกับตัวเลขคงที่หน้าเลขสัมพันธ์นั้น

๓.๔ ให้พิจารณาเงินเพิ่มหรือลดราคาค่างานจากราคาที่ผู้รับจ้างทำสัญญาตกลงกับผู้ว่าจ้างเมื่อค่า K ตามสูตรสำหรับงานก่อสร้างนั้นๆ ในเดือนที่ส่งมอบงานมีค่าเปลี่ยนแปลงไปจากค่า K ในเดือนเปิดของราคาดังกล่าวมากกว่า ๔% ขึ้นไป โดยนำเฉพาะส่วนที่เกิน ๔% มาคำนวณปรับเพิ่มหรือลดค่างานแล้วแต่กรณี (โดยไม่คิด ๔% แรกให้)

๓.๕ ในกรณีที่ผู้รับจ้างไม่สามารถทำการก่อสร้างให้แล้วเสร็จตามระยะเวลาในสัญญา โดยเป็นความผิดของผู้รับจ้าง ค่า K ตามสูตรต่างๆ ที่จะนำมาใช้ในการคำนวณค่างานให้ใช้ค่า K ของเดือนสุดท้ายตามอายุสัญญา หรือค่า K ของเดือนที่ส่งมอบงานจริง แล้วแต่ที่ว่าค่า K ตัวใดจะมีค่าน้อยกว่า

๓.๖ การจ่ายเงินแต่ละงวดให้จ่ายค่าจ้างงานที่ผู้รับจ้างทำได้ในแต่ละงานตามสัญญาไปก่อน ส่วนค่างานที่เพิ่มหรือค่างานลดลงซึ่งจะคำนวณได้ต่อเมื่อทราบดัชนีราคาวัสดุก่อสร้างซึ่งนำมาคำนวณหาค่า K ของเดือนที่ส่งมอบงานงวดนั้นๆ เป็นที่แน่นอนแล้ว เมื่อคำนวณเงินเพิ่มได้ให้ทำความตกลงเรื่องการเงินกับสำนักงบประมาณ



[Handwritten signature]

(นายพนม เกษวงษ์)

รองอธิบดีกรมการคลัง



วิจิตร



คำสั่ง องค์การบริหารส่วนตำบลเขาทะเลลู

ที่ ๑๐๓/๒๕๖๓

เรื่อง แต่งตั้ง คณะกรรมการพิจารณาผลการประกวดราคาอิเล็กทรอนิกส์ คณะกรรมการตรวจรับพัสดุ และผู้ควบคุมงาน สำหรับการประกวดราคาจ้างก่อสร้างโครงการก่อสร้างถนนคอนกรีตเสริมเหล็ก รหัสทางหลวงท้องถิ่น ชพ.ถ.๒๕๐๑๓ สาย สปก.ห้วยกลาง - ป่าม่วง หมู่ที่ ๔,๘,๑๐,๑๑ ตำบลเขาทะเลลู กว้าง ๕ เมตร ยาว ๑,๘๐๐ เมตร หนา ๐.๑๕ เมตร โหล่ทางหินคลุกกว้างข้างละ ๐.๕๐ เมตร องค์การบริหารส่วนตำบลเขาทะเลลู อำเภออสวี จังหวัดชุมพร ๑ สาย ด้วยวิธีประกวดราคาอิเล็กทรอนิกส์ (e-bidding)

ด้วย องค์การบริหารส่วนตำบลเขาทะเลลู มีความประสงค์จะ ประกวดราคาจ้างก่อสร้างโครงการก่อสร้างถนนคอนกรีตเสริมเหล็ก รหัสทางหลวงท้องถิ่น ชพ.ถ.๒๕๐๑๓ สาย สปก.ห้วยกลาง - ป่าม่วง หมู่ที่ ๔,๘,๑๐,๑๑ ตำบลเขาทะเลลู กว้าง ๕ เมตร ยาว ๑,๘๐๐ เมตร หนา ๐.๑๕ เมตร โหล่ทางหินคลุกกว้างข้างละ ๐.๕๐ เมตร องค์การบริหารส่วนตำบลเขาทะเลลู อำเภออสวี จังหวัดชุมพร ๑ สาย ด้วยวิธีประกวดราคาอิเล็กทรอนิกส์ (e-bidding) และเพื่อให้เป็นไปตามระเบียบกระทรวงการคลังว่าด้วยการจัดซื้อจัดจ้างและการบริหารพัสดุภาครัฐ พ.ศ. ๒๕๖๐ จึงขอแต่งตั้งรายชื่อต่อไปนี้เป็น คณะกรรมการพิจารณาผลการประกวดราคาอิเล็กทรอนิกส์ คณะกรรมการตรวจรับพัสดุ และผู้ควบคุมงาน สำหรับการประกวดราคาจ้างก่อสร้างโครงการก่อสร้างถนนคอนกรีตเสริมเหล็ก รหัสทางหลวงท้องถิ่น ชพ.ถ.๒๕๐๑๓ สาย สปก.ห้วยกลาง - ป่าม่วง หมู่ที่ ๔,๘,๑๐,๑๑ ตำบลเขาทะเลลู กว้าง ๕ เมตร ยาว ๑,๘๐๐ เมตร หนา ๐.๑๕ เมตร โหล่ทางหินคลุกกว้างข้างละ ๐.๕๐ เมตร องค์การบริหารส่วนตำบลเขาทะเลลู อำเภออสวี จังหวัดชุมพร ๑ สาย ด้วยวิธีประกวดราคาอิเล็กทรอนิกส์ (e-bidding)

คณะกรรมการพิจารณาผลการประกวดราคาอิเล็กทรอนิกส์

- | | |
|--|---------------------|
| ๑. นางสาววิลาวรรณ โสมสุข | ประธานกรรมการ |
| นักวิชาการศึกษาชำนาญการ | |
| ๒. นางสาวรุ่งทิพย์ เรืองทอง | กรรมการ |
| นักวิชาการจัดเก็บรายได้ | |
| ๓. นางสาวมานี เพรณาคักดี | กรรมการ |
| เจ้าพนักงานธุรการชำนาญงาน | |
| ๔. นางสาวอรรพรรณ แทนจะโป๊ะ | กรรมการ |
| เจ้าพนักงานธุรการชำนาญงาน | |
| ๕. นายเสกสิทธิ์ คำไทรย์ | กรรมการและเลขานุการ |
| เจ้าพนักงานป้องกันและบรรเทาสาธารณภัยปฏิบัติงาน | |

อำนาจและหน้าที่

ลงลายมือชื่อพร้อมตรวจสอบเอกสารหลักฐานการเสนอราคาต่างๆ และพิจารณาผลตามเงื่อนไขที่
ส่วนราชการกำหนดไว้ในประกาศและเอกสารประกวดราคาอิเล็กทรอนิกส์

คณะกรรมการตรวจรับพัสดุ

- | | |
|-----------------------------|---------------------|
| ๑. นายวิโรจน์ แก้วเจีย | ประธานกรรมการฯ |
| ปลัดองค์การบริหารส่วนตำบล | |
| ๒. นางสาวจรรยาณี บุญมี | กรรมการ |
| นักทรัพยากรบุคคลชำนาญการ | |
| ๓. นางมาลาวรรณ พัดชา | กรรมการ |
| ครู | |
| ๔. จำเอกสัญญา เวียงนนท์ | กรรมการ |
| นักพัฒนาชุมชนชำนาญการ | |
| ๕. นางสาวเพ็ญนภา จันทร์ส่อง | กรรมการและเลขานุการ |
| เจ้าพนักงานธุรการปฏิบัติงาน | |

อำนาจและหน้าที่

ตรวจการจ้าง

ผู้ควบคุมงาน

นายธงชัย ยุติมิตร

ผู้ควบคุมงาน

ผู้อำนวยการกองช่าง

อำนาจและหน้าที่

ควบคุมงาน

สั่ง ณ วันที่ ๒๕ กุมภาพันธ์ พ.ศ. ๒๕๖๓



(นายพนม เพชรจร)

นายกองค์การบริหารส่วนตำบลเขาทะเล

- สำนักงานปลัด
- กองคลัง 316
- กองช่าง
- กองทุนหลักประกันสุขภาพฯ

88/76

ห้างหุ้นส่วนจำกัด จักรมณี การโยธา

หมู่ที่ 4 ตำบลปากนคร อำเภอเมือง จังหวัดนครศรีธรรมราช 80000

Tel: 093-7598031 Fax: 075-318645

กรมการโยธาธิการและผังเมือง
 วันที่ 25 ก.ย. 2563
 เวลา

22 กันยายน 2563

เรื่อง ขอย้ายเวลาหรือดยกเว้นค่าปรับ
 เรียน นายกองค้การบริหารส่วนตำบลเขาทะเล
 อ้างถึง สัญญาจ้างเลขที่ 011 / 2563 ลงวันที่ 14 พฤษภาคม 2563
 สิ่งที่ส่งมาด้วย กค.(กวจ) 0405.2/ว423 ลงวันที่ 10 กันยายน 2563

ตามที่องค์การบริหารส่วนตำบลเขาทะเล ได้ตกลงจ้าง ห้างหุ้นส่วนจำกัด จักรมณี การโยธา ในโครงการก่อสร้างถนนคอนกรีตเสริมเหล็ก รหัสทางหลวงท้องถิ่น ขพ.ถ.29013 สาย สปก.ห้วยกลาง - ป่าม่วง หมู่ที่ 4,8,10,11 ตำบลเขาทะเล อำเภอสวี จังหวัดชุมพร มาประเทศไทยที่วราชาอาณาจักรได้รับผลกระทบจากกรณีโรคติดเชื้อไวรัสโคโรนา และรัฐบาลได้ประกาศ พระราชกำหนดในสถานการณ์ฉุกเฉิน ถือได้ว่าเหตุการณ์ดังกล่าวเป็นเหตุสุดวิสัยกรมบัญชีกลางโดยคณะกรรมการวินิจฉัยปัญหาการจัดซื้อจัดจ้างและการบริหารพัสดุภาครัฐ ได้มีมาตรการช่วยเหลือเยียวยาผู้ประกอบการก่อสร้างมีคำสั่งแนวทางปฏิบัติเกี่ยวกับการงดหรือลดค่าปรับค่าปรับให้กับคู่สัญญาหรือขยายระยะเวลาทำการตามสัญญาที่ได้รับผลกระทบ ซึ่งทางห้างฯ ก็ได้รับผลกระทบจากกรณีดังกล่าวจึงเป็นสิทธิ์อันพึงจะได้

ในการนี้ ทางห้างฯ จึงขอให้ทางองค์การบริหารส่วนตำบลเขาทะเล งดเว้นค่าปรับ หรือขยายระยะเวลาก่อสร้างให้กับทางห้างฯ ด้วย

จึงเรียนมาเพื่อโปรดพิจารณา

เรียน นายกองค้การบริหารส่วนตำบลเขาทะเล

-เพื่อโปรดพิจารณา

- หจก.จักรมณีการโยธา ขอย้ายเวลา

หรือวดยกเว้นค่าปรับ

ลงชื่อ

ป.ม.ค.

28 ก.ย. 63



(นายชยศักดิ์ ธรรมณีการโยธา)
 หุ้นส่วนผู้จัดการ

- ทราบ
- ถือปฏิบัติ
- ดำเนินการ
- พิจารณา

(นายพนม พงษ์พงษ์)
 นายกองค้การบริหารส่วนตำบลเขาทะเล

นางวิโรจน์ แก้วเจียม
 ปลัดองค์การบริหารส่วนตำบล

นางจันทร์ บัญสิทธิ์
 ผู้อำนวยการกองคลัง

ด่วนที่สุด

ที่ กค (ทวง) ๐๔๐๕.๒/ว ๕๒๓



คณะกรรมการวินิจฉัยปัญหาการจัดซื้อจัดจ้างและการบริหารพัสดุภาครัฐ
กรมบัญชีกลาง
ถนนพระรามที่ ๖ กทม ๑๐๕๐๐

๑๓ กันยายน ๒๕๖๓

เรื่อง แนวทางปฏิบัติเกี่ยวกับการพิจารณาหรือลดค่าปรับให้แก่คู่สัญญา หรือการขยายระยะเวลาในการ
ทำตามสัญญาหรือข้อตกลง ที่ได้รับผลกระทบจากกรณีโรคติดเชื้อไวรัสโคโรนา ๒๐๑๙ หรือโรคโควิด ๒๐๑๙
(Coronavirus Disease 2019 (COVID-19))

เรียน ปลัดกระทรวง อธิบดี อธิการบดี เลขาธิการ ผู้อำนวยการ ผู้บัญชาการ ผู้ว่าราชการจังหวัด ผู้ว่าราชการ
กรุงเทพมหานคร ผู้ว่าการ หัวหน้ารัฐวิสาหกิจ ผู้บริหารท้องถิ่น และหัวหน้าหน่วยงานอื่นของรัฐ

อ้างถึง หนังสือคณะกรรมการวินิจฉัยปัญหาการจัดซื้อจัดจ้างและการบริหารพัสดุภาครัฐ ด่วนที่สุด
ที่ กค (ทวง) ๐๔๐๕.๒/ว ๑๗๓ ลงวันที่ ๒๔ เมษายน ๒๕๖๓

ตามหนังสือที่อ้างถึง คณะกรรมการวินิจฉัยปัญหาการจัดซื้อจัดจ้างและการบริหารพัสดุภาครัฐ
ได้ข้อมความเข้าใจการบริหารสัญญากรณีที่ได้รับผลกระทบจากกรณีโรคติดเชื้อไวรัสโคโรนา ๒๐๑๙
หรือโรคโควิด ๑๙ (Coronavirus Disease 2019 (COVID-19)) ว่าเหตุดังกล่าวถือเป็นเหตุสุดวิสัย
ตามมาตรา ๑๐๒ วรรคหนึ่ง (๒) แห่งพระราชบัญญัติการจัดซื้อจัดจ้างและการบริหารพัสดุภาครัฐ พ.ศ. ๒๕๖๐
ซึ่งหน่วยงานของรัฐสามารถนำเหตุดังกล่าวไปพิจารณาหรือลดค่าปรับให้แก่คู่สัญญา หรือการขยายระยะเวลา
ทำการตามสัญญาหรือข้อตกลงให้แก่คู่สัญญาที่ได้รับผลกระทบจากเหตุดังกล่าวได้ แต่เนื่องจากในระยะ
ที่ผ่านมาคู่สัญญาที่ได้รับผลกระทบจากกรณีโรคโควิด ๑๙ ได้ขอให้หน่วยงานของรัฐพิจารณาหรือลดค่าปรับ
หรือขยายระยะเวลาทำการตามสัญญาหรือข้อตกลงให้กับคู่สัญญา แต่หน่วยงานของรัฐที่ไม่สามารถ
ที่จะคำนวณระยะเวลาที่คู่สัญญาได้รับผลกระทบอย่างแท้จริงได้ เป็นผลให้เมื่อคู่สัญญาส่งมอบงาน หน่วยงานของรัฐ
ก็ได้ดำเนินการคิดค่าปรับและหักค่าปรับออกจากค่าพัสดุหรือค่าจ้างที่จะต้องชำระสำหรับการจ้าง
ในงวดนั้น ๆ ทั้งนี้โดยไม่ได้หักระยะเวลาที่คู่สัญญามีสิทธิที่จะได้รับการงดหรือลดค่าปรับนั้น จึงอาจเป็นเหตุให้
คู่สัญญาไม่ได้รับความเป็นธรรม ความละเอียดแจ้งแล้ว นั้น

คณะกรรมการวินิจฉัยปัญหาการจัดซื้อจัดจ้างและการบริหารพัสดุภาครัฐ พิจารณาแล้วเห็น
เพื่อให้หน่วยงานของรัฐมีการปฏิบัติเป็นไปในแนวทางเดียวกัน จึงอาศัยอำนาจตามมาตรา ๒๙ วรรคหนึ่ง (๑)
และ (๔) แห่งพระราชบัญญัติการจัดซื้อจัดจ้างและการบริหารพัสดุภาครัฐ พ.ศ. ๒๕๖๐ ยกเว้นการปฏิบัติ
ตามระเบียบกระทรวงการคลังว่าด้วยการจัดซื้อจัดจ้างและการบริหารพัสดุภาครัฐ พ.ศ. ๒๕๖๐ ข้อ ๑๑๖
และข้อมความเข้าใจแนวทางปฏิบัติเกี่ยวกับการพิจารณาหรือลดค่าปรับให้แก่คู่สัญญา หรือการขยายระยะเวลา
ทำการตามสัญญาหรือข้อตกลง ที่ได้รับผลกระทบจากกรณีโรคโควิด ๑๙ ดังนี้

๓. กรณีสัญญากำหนดแบ่งการชำระเงินค่าพัสดุหรือค่าจ้างออกเป็นหลายงวด และสัญญาได้ครบกำหนดส่งมอบพัสดุแล้ว แต่คู่สัญญายังมิได้ส่งมอบพัสดุในงานงวดสุดท้าย เนื่องจากมีเหตุที่ได้รับผลกระทบจากกรณีโรคโควิด ๑๙ เกิดขึ้น และเป็นผลให้สัญญามีค่าปรับ ให้ดำเนินการดังนี้

๓.๑ หากเหตุยังไม่สิ้นสุด เนื่องจากสถานการณ์ของโรคโควิด ๑๙ ไม่อาจกำหนดระยะเวลาสิ้นสุดได้แน่นอน และคู่สัญญาที่ได้รับผลกระทบจากเหตุดังกล่าวอาจไม่สามารถแจ้งเหตุภายใน ๑๕ วันนับถัดจากวันที่เหตุนั้นได้สิ้นสุดลง ดังนั้น เพื่อให้คู่สัญญากับหน่วยงานของรัฐได้รับความเป็นธรรมในการดำเนินงานตามสัญญา จึงยกเว้นการปฏิบัติตามระเบียบฯ ข้อ ๑๘๒ โดยให้คู่สัญญาแจ้งความประสงค์ของเหตุหรือลดค่าปรับอันเนื่องจากเหตุดังกล่าวยังไม่สิ้นสุดต่อหน่วยงานของรัฐ ซึ่งไม่อาจกำหนดจำนวนวันที่จะขอแจ้งเหตุเพื่อลดหรือลดค่าปรับได้ พร้อมทั้งให้หน่วยงานของรัฐจ่ายเงินค่าพัสดุหรือค่าจ้างตามสัญญาโดยยังไม่หักค่าปรับออกจากค่าพัสดุหรือค่าจ้างสำหรับการจ่ายเงินในงวดนั้น ๆ ทั้งนี้ เมื่อเหตุที่ได้รับผลกระทบจากกรณีโรคโควิด ๑๙ ได้สิ้นสุดลงแล้ว ให้ดำเนินการตามข้อ ๒ ต่อไป

๓.๒ หากเหตุดังกล่าวสิ้นสุดลงแล้ว และหน่วยงานของรัฐสามารถพิจารณาจำนวนเงินค่าปรับได้ ให้หักค่าปรับออกจากค่าพัสดุหรือค่าจ้างสำหรับการจ่ายเงินในงวดนั้น ๆ โดยให้ดำเนินการตามข้อ ๒ ต่อไป

๔. กรณีสัญญากำหนดแบ่งการชำระเงินค่าพัสดุหรือค่าจ้างเป็นงวดเดียวหรือกรณีคู่สัญญาส่งมอบพัสดุในงานงวดสุดท้าย ให้หน่วยงานของรัฐพิจารณางดหรือลดค่าปรับให้แก่คู่สัญญาตามจำนวนวันที่มีเหตุเกิดขึ้นจริง

๕. จากการที่รัฐบาลได้ประกาศสถานการณ์ฉุกเฉินในทุกเขตท้องที่ทั่วราชอาณาจักร โดยให้มีผลใช้บังคับตั้งแต่วันที่ ๒๖ มีนาคม ๒๕๖๓ และได้ขยายระยะเวลาเรื่อยมาจนถึงปัจจุบัน ซึ่งยังไม่สามารถทราบได้ว่าจะมีการขยายระยะเวลาประกาศสถานการณ์ฉุกเฉินต่อไปอีกหรือไม่ จึงไม่อาจกำหนดระยะเวลาสิ้นสุดได้แน่นอน ดังนั้น จึงให้ถือว่าวันที่ ๒๖ มีนาคม ๒๕๖๓ เป็นวันที่คู่สัญญาได้รับผลกระทบ หรือมีปัญหาอุปสรรคในการปฏิบัติงาน หรือไม่สามารถปฏิบัติงานตามสัญญา และเป็นวันเริ่มต้นของการนับระยะเวลาการให้ความช่วยเหลือเป็นต้นมา จนกว่าคู่สัญญาสามารถปฏิบัติงานตามสัญญาได้ตามปกติโดยไม่มีผลกระทบจากกรณีโรคโควิด ๑๙ แต่อย่างใด

๖. สำหรับหลักฐานหรือเอกสารเพื่อประกอบการพิจารณาของหน่วยงานของรัฐ ให้พิจารณาจากเอกสารหรือหลักฐาน เช่น

๖.๑ ประกาศสถานการณ์ฉุกเฉิน รวมทั้งประกาศที่เกี่ยวข้อง เช่น ประกาศกระทรวงแรงงาน เรื่อง การอนุญาตให้คนต่างด้าวสัญชาติกัมพูชา ลาว และเมียนมา เข้ามาทำงานในราชอาณาจักรเป็นการพิเศษ หรือประกาศจังหวัดที่เกี่ยวกับการจำกัดการเดินทาง เป็นต้น

๖.๒ หลักฐานที่แสดงว่าผู้ผลิตมีการยกเลิกสายการผลิตของสินค้านี้

๔.๓ หนังสือที่คู่สัญญาแจ้งเหตุให้หน่วยงานของรัฐทราบพร้อมทั้งรายละเอียดการที่แจ้ง
ข้อเท็จจริงและเอกสารที่เกี่ยวข้องจากคู่สัญญา

๔.๔ รายงานผู้ควบคุมงานกรเนืองงานก่อสร้าง
เบื้องต้น

จึงเรียนมาเพื่อโปรดทราบ และแจ้งให้หน่วยงานในสังกัดและเจ้าหน้าที่ที่เกี่ยวข้องถือปฏิบัติ

ขอแสดงความนับถือ



(นายภูมิศักดิ์ อรัญญาเกษมสุข)

อธิบดีกรมบัญชีกลาง

ปฏิบัติราชการแทนปลัดกระทรวงการคลัง

ประธานกรรมการวินิจฉัย

กองการพัสดุภาครัฐ

ฝ่ายเลขานุการ

โทรศัพท์ ๐ ๒๑๒๗ ๗๐๐๐ ต่อ ๔๕๕๓

โทรสาร ๐ ๒๑๒๗ ๗๑๘๕ - ๖



ที่ ขพ ๗๒๐๐๒/๒๕๖

ที่ทำการองค์การบริหารส่วนตำบลเขาทะเล
๒๕/๑๐ หมู่ที่ ๒ ตำบลเขาทะเล
อำเภอสวี จังหวัดชุมพร ๘๖๑๓๐

๘ ธันวาคม ๒๕๖๓

เรื่อง เรงรัดผู้รับจ้างเข้าดำเนินการก่อสร้าง

เรียน หัวหน้าผู้จัดการ หัวหน้าส่วนจำกัด จักรมณี การโยธา

อ้างถึง สัญญาจ้างเลขที่ ๐๑๑/๒๕๖๓ ลงวันที่ ๑๔ พฤษภาคม ๒๕๖๓

ตามที่องค์การบริหารส่วนตำบลเขาทะเล ได้ทำสัญญาจ้างโครงการก่อสร้างถนนคอนกรีตเสริมเหล็ก รหัสทางหลวงท้องถิ่น ขพ.ถ.๒๕๐๑๓ สาย สปก.ห้วยกลาง - ป่าม่วง หมู่ที่ ๔,๘,๑๐,๑๑ ตำบลเขาทะเล อำเภอสวี จังหวัดชุมพร เป็นเงินทั้งสิ้น ๕,๕๐๓,๕๐๐ บาท (ห้าล้านห้าแสนสามพันห้าร้อยบาทถ้วน) ตามสัญญาจ้างเลขที่ ๐๑๑/๒๕๖๓ ลงวันที่ ๑๔ พฤษภาคม ๒๕๖๓ สิ้นสุดสัญญาจ้างวันที่ ๑๒ ตุลาคม ๒๕๖๓ นั้น

เนื่องจากได้สิ้นสุดสัญญาจ้างดังกล่าวเป็นเวลานานแล้วผู้รับจ้างยังไม่ได้ส่งงานจ้างแต่อย่างใด ซึ่งผู้รับจ้างจะต้องเสียค่าปรับตั้งแต่วันที่ ๑๓ ตุลาคม ๒๕๖๓ ถึงวันที่ ๘ ธันวาคม ๒๕๖๓ จำนวน ๕๗ วัน ๆ ละ ๑๓,๗๘๙.๐๐ บาท เป็นเงินจำนวน ๗๘๕,๙๗๓.๐๐ บาท (เจ็ดแสนแปดหมื่นห้าพันเก้าร้อยเจ็ดสิบสามบาทถ้วน) ทั้งนี้จำนวนเงินค่าปรับเกิน ๑๐ % ของวงเงินค่าจ้างตามสัญญาแล้ว จึงขอให้ทางท่านฯ เรงรัดดำเนินการก่อสร้างโครงการดังกล่าวให้แล้วเสร็จโดยเร็ว

จึงเรียนมาเพื่อทราบและดำเนินการต่อไป

ขอแสดงความนับถือ

(นายพนม เพชรจร)

นายกองค์การบริหารส่วนตำบลเขาทะเล

กองคลัง

โทรศัพท์ ๐-๗๗๖๒-๐๐๐๘ ต่อ ๑๔

โทรสาร ๐-๗๗๖๒-๐๐๕๐

“ยึดมั่นธรรมาภิบาล บริการเพื่อประชาชน”

.....	รับ/เขียน
.....	วันที่
.....	
.....	



ที่ ขพ ๗๒๐๐๒/ว๕

ที่ทำการองค์การบริหารส่วนตำบลเขาทะเล
๒๕/๑๐ หมู่ที่ ๒ ตำบลเขาทะเล
อำเภอสวี จังหวัดชุมพร ๘๖๑๓๐

๒๒ กุมภาพันธ์ ๒๕๖๔

เรื่อง เร่งรัดผู้รับจ้างเข้าดำเนินการก่อสร้าง

เรียน หัวหน้าผู้จัดการ ห้างหุ้นส่วนจำกัด จักรมณี การโยธา

อ้างถึง สัญญาจ้างเลขที่ ๐๑๑/๒๕๖๓ ลงวันที่ ๑๔ พฤษภาคม ๒๕๖๓

ตามที่องค์การบริหารส่วนตำบลเขาทะเล (ผู้ว่าจ้าง) ตกลงจ้าง ห้างหุ้นส่วนจำกัด จักรมณี การโยธา (ผู้รับจ้าง) ตกลงรับจ้างทำงาน โครงการก่อสร้างถนนคอนกรีตเสริมเหล็ก รหัสทางหลวงท้องถิ่น ขพ.ถ.๒๕๐๑๓ สาย สปก.ห้วยกลาง - ป่าม่วง หมู่ที่ ๔,๘,๑๐,๑๑ ตำบลเขาทะเล อำเภอสวี จังหวัดชุมพร เป็นเงินทั้งสิ้น ๕,๕๐๓,๕๐๐ บาท (ห้าล้านห้าแสนสามพันห้าร้อยบาทถ้วน) กำหนดเวลาทำการแล้วเสร็จภายใน ๑๕๐ วัน นั้น

ในการนี้ ผู้รับจ้างยังไม่ดำเนินการก่อสร้างให้แล้วเสร็จภายในกำหนดเวลาตามสัญญาจ้าง ก่อสร้างเลขที่ ๐๑๑/๒๕๖๓ ลงวันที่ ๑๔ พฤษภาคม ๒๕๖๓ ซึ่งครบกำหนดส่งมอบงานในวันที่ ๑๒ ตุลาคม ๒๕๖๓ และล่วงเลยระยะเวลาส่งมอบถึงบัดนี้เป็นเวลา ๑๓๓ วันแล้ว องค์การบริหารส่วนตำบลเขาทะเล จึงขอให้ผู้รับจ้างรีบเร่งดำเนินการก่อสร้างให้แล้วเสร็จโดยเร็ว

จึงเรียนมาเพื่อทราบ

ขอแสดงความนับถือ

(นายพนม เพชรจร)

นายกองค์การบริหารส่วนตำบลเขาทะเล

กองคลัง

โทรศัพท์ ๐-๗๗๖๒-๐๐๐๘ ต่อ ๑๔

โทรสาร ๐-๗๗๖๒-๐๐๕๐

“ยึดมั่นธรรมาภิบาล บริการเพื่อประชาชน”

.....	รับ/เขียน
.....	พิมพ์
.....
.....

รายงานการประชุมคณะกรรมการตรวจรับพัสดุ
โครงการก่อสร้างถนนคอนกรีตเสริมเหล็ก รหัสทางหลวงท้องถิ่น ขพ.ถ.๒๙๐๑๓
สาย สปก.ห้วยกลาง-ปาม่วง หมู่ที่ ๔,๘,๑๐,๑๑ ตำบลเขาทะลุ อำเภอสวี จังหวัดชุมพร
ครั้งที่ ๔/๒๕๖๓
วันที่ ๙ มีนาคม ๒๕๖๔
ณ ห้องประชุมองค์การบริหารส่วนตำบลเขาทะลุ

ผู้มาประชุม

ที่	ชื่อ-สกุล	ตำแหน่ง	ลายมือชื่อ	หมายเหตุ
๑	นายวิโรจน์ แก้วเจ้ย	ปลัด อบต.เขาทะลุ		ประธานกรรมการ
๒	นางสาวจรรณี บุญมี	นักทรัพยากรบุคคลชำนาญการ		กรรมการ
๓	นางมาลาวรรณ พัดชา	ครู		กรรมการ
๔	จำเอนสัญญา เวียงนนท์	นักพัฒนาชุมชนชำนาญการ		กรรมการ
๕	นางสาวเพ็ญภา จันท์ผ่อง	เจ้าพนักงานธุรการปฏิบัติงาน	- ลาดสอด -	กรรมการ/เลขานุการ

ผู้เข้าร่วมประชุม

๑. นายธงชัย ยุติมิตร ผู้อำนวยการกองช่าง (ผู้ควบคุมงาน)

เวลา ๑๑.๐๐ น. เมื่อคณะกรรมการมาพร้อม ประธานเปิดประชุม

ระเบียบวาระที่ ๑
ประธานกรรมการ

ประธานแจ้งให้ที่ประชุมทราบ

น.ส.เพ็ญภา จันท์ผ่อง เจ้าพนักงานธุรการชำนาญงาน ซึ่งมีตำแหน่งเป็น กรรมการและเลขานุการของคณะกรรมการตรวจรับพัสดุสำหรับการจ้างโครงการก่อสร้างถนนคอนกรีตเสริมเหล็ก รหัสทางหลวงท้องถิ่น ขพ.ถ.๒๙๐๑๓ สาย สปก. ห้วยกลาง-ปาม่วง หมู่ที่ ๔, ๘, ๑๐, ๑๑ ตำบลเขาทะลุ อำเภอสวี จังหวัดชุมพร ไม่สามารถปฏิบัติหน้าที่กรรมการและเลขานุการของคณะกรรมการตรวจรับพัสดุ โครงการนี้ได้ เนื่องจากลาคลอดบุตร กำหนดลา ๘ กุมภาพันธ์ - ๘ พฤษภาคม ๒๕๖๔ จึงให้ จ.อ.สัญญา เวียงนนท์ นักพัฒนาชุมชนชำนาญการ ปฏิบัติหน้าที่ กรรมการและเลขานุการ

มติที่ประชุม

รับทราบ

ระเบียบวาระที่ ๒
ประธานกรรมการ

รับรองรายงานการประชุม

เรื่องรับรองรายงานการประชุมครั้งที่แล้ว ครั้งที่ ๓/๒๕๖๓ เมื่อวันที่ ๓ ธันวาคม ๒๕๖๓ มีท่านใดแก้ไขรายงานการประชุมหรือไม่ หากมีการแก้ไขเพิ่มเติม ขอให้แจ้งที่เลขานุการ หากไม่มีผู้ใดแก้ไขรายงานการประชุม ขอมติที่ประชุมเพื่อรับรองรายงานการประชุม

มติที่ประชุม

- รับรองรายงานการประชุม -

/ระเบียบวาระที่ ๓...

ระเบียบวาระที่ ๓
ประธานกรรมการ

เรื่องสืบเนื่อง

จากการประชุมคณะกรรมการการตรวจรับพัสดุโครงการก่อสร้างถนนคอนกรีตเสริมเหล็ก รหัสทางหลวงท้องถิ่น ขพ.ถ.๒๕๐๑๓ สาย สปก.ห้วยกลาง-ปาม่วง หมู่ที่ ๔, ๘, ๑๐, ๑๑ ตำบลเขาทะเล อำเภอสวี จังหวัดชุมพร ครั้งที่ ๓/๒๕๖๓ วันที่ ๓ ธันวาคม ๒๕๖๓ ให้คณะกรรมการตรวจรับพัสดุฯ พิจารณาการผ่อนปรนการบอกเลิกสัญญาจ้าง สัญญาจ้างก่อสร้างเลขที่ ๐๑๑/๒๕๖๒ ลงวันที่ ๑๔ พฤษภาคม ๒๕๖๓ กับ ห้างหุ้นส่วนจำกัด จักรมณี การโยธา โดยปฏิบัติตามหนังสือคณะกรรมการวินิจฉัยปัญหาการจัดซื้อจัดจ้างและการบริหารพัสดุภาครัฐ ด่วนที่สุด ที่ กค (กวจ) ๐๔๐๕.๒/ว ๘๓ ลงวันที่ ๒๒ กุมภาพันธ์ ๒๕๖๒ เรื่อง การขอความเข้าใจการบอกเลิกสัญญาหรือข้อตกลง ตามระเบียบกระทรวงการคลังว่าด้วยการจัดซื้อจัดจ้างและการบริหารพัสดุภาครัฐ พ.ศ. ๒๕๖๐ ข้อ ๑๘๓ ซึ่งคณะกรรมการตรวจรับพัสดุฯ มีมติให้ขอแผนงานก่อสร้างและระยะเวลาการดำเนินการก่อสร้างแล้วเสร็จให้ชัดเจน จากห้างหุ้นส่วนจำกัด จักรมณี การโยธา เพื่อพิจารณาผ่อนปรนการบอกเลิกสัญญาจ้าง โดยงานพัสดุ กองคลัง องค์การบริหารส่วนตำบลเขาทะเล ได้ทำหนังสือขอแผนงานก่อสร้างและระยะเวลาการดำเนินการก่อสร้าง ตามหนังสือองค์การบริหารส่วนตำบลเขาทะเล ที่ ขพ ๗๒๐๐๒/๒๕๖๒ ลงวันที่ ๒๑ ธันวาคม ๒๕๖๓ นั้น

ห้างหุ้นส่วนจำกัด จักรมณี การโยธา ได้แจ้ง ยืนยันดำเนินการ ตามหนังสือห้างหุ้นส่วนจำกัด จักรมณี การโยธา ที่ จ.ก./๖๗/๑๒/๐๔๒ ลงวันที่ ๒๘ ธันวาคม ๒๕๖๓ เรื่องขอยืนยันที่จะทำงานและยินยอมเสียค่าปรับ โดยมิได้มีการยื่นแผนการก่อสร้างและระยะเวลาการดำเนินการก่อสร้างที่ชัดเจน ตามที่องค์การบริหารส่วนตำบลเขาทะเลได้ทำหนังสือขอไปแล้วนั้น

องค์การบริหารส่วนตำบลเขาทะเล เร่งรัดการดำเนินการ ตามหนังสือองค์การบริหารส่วนตำบลเขาทะเล ที่ ขพ ๗๒๐๐๒/๖๕ ลงวันที่ ๒๒ กุมภาพันธ์ ๒๕๖๔ เรื่องเร่งรัดผู้รับจ้างเข้าดำเนินการก่อสร้าง

ห้างหุ้นส่วนจำกัด จักรมณี การโยธา ได้แจ้ง ยืนยันดำเนินการ ตามหนังสือห้างหุ้นส่วนจำกัด จักรมณี การโยธา ที่ จ.ก./๖๔/๐๓/๐๐๕ ลงวันที่ ๖ มีนาคม ๒๕๖๔ เรื่อง ขอยืนยันที่จะทำงาน โดยมิได้กำหนดแผนการก่อสร้างและระยะเวลาการดำเนินการก่อสร้างที่ชัดเจน เช่นเดิม

ระเบียบวาระที่ ๔
ประธานกรรมการ

เสนอให้ที่ประชุมพิจารณาเห็นชอบ

๔.๑ พิจารณาการผ่อนปรนการบอกเลิกสัญญาจ้าง

จากการตรวจติดตามความคืบหน้าของงานจ้างก่อสร้าง ณ สถานที่ดำเนินการก่อสร้างในวันที่ ๙ มีนาคม ๒๕๖๔ พบว่า การปฏิบัติงานของห้างหุ้นส่วนจำกัด จักรมณี การโยธา อยู่ในเกณฑ์ล่าช้า และค่าปรับตามสัญญาจ้างก่อสร้างเลขที่ ๐๑๑/๒๕๖๓ ลงวันที่ ๑๔ พฤษภาคม ๒๕๖๓ เกินร้อยละสิบของวงเงินค่าจ้างงานก่อสร้างที่ห้างหุ้นส่วนจำกัด จักรมณี การโยธา ดำเนินการแล้วเสร็จ คือ ทำการเทคอนกรีตผิวจราจร ๑ ช่วงแล้วเสร็จ กว้าง ๒.๕๐ เมตร หนา ๐.๑๕ เมตร ระยะทาง

ภาพการดำเนินการก่อสร้างโครงการก่อสร้างถนนคอนกรีตเสริมเหล็ก รหัสทางหลวงท้องถิ่น ชพ.ถ.๒๙๐๑๓
สาย สปก.ห้วยกลาง-ป่าม่วง หมู่ที่ ๔,๘,๑๐,๑๑ ตำบลเขาทะเล อำเภอสวี จังหวัดชุมพร
ณ วันที่ ๙ มีนาคม ๒๕๖๔

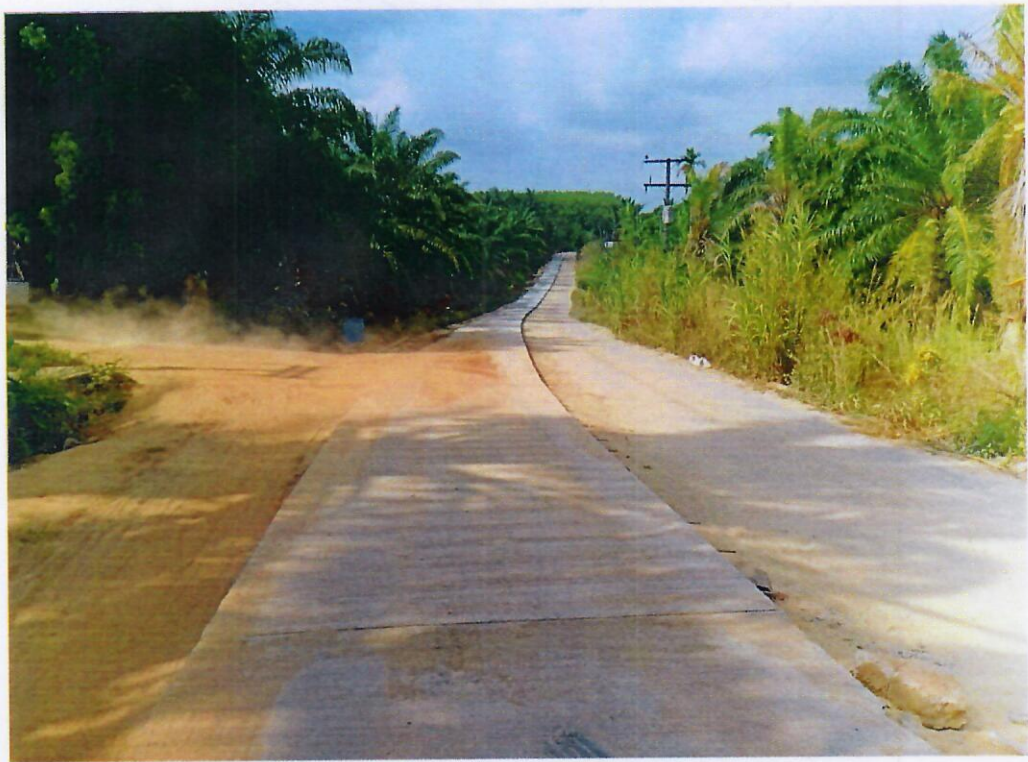

ภาพการดำเนินการก่อสร้างโครงการก่อสร้างถนนคอนกรีตเสริมเหล็ก รหัสทางหลวงท้องถิ่น ชพ.ถ.๒๙๐๑๓
สาย สปก.ห้วยกลาง-ป่าม่วง หมู่ที่ ๔,๘,๑๐,๑๑ ตำบลเขาทะเล อำเภอสวี จังหวัดชุมพร
ณ วันที่ ๙ มีนาคม ๒๕๖๔

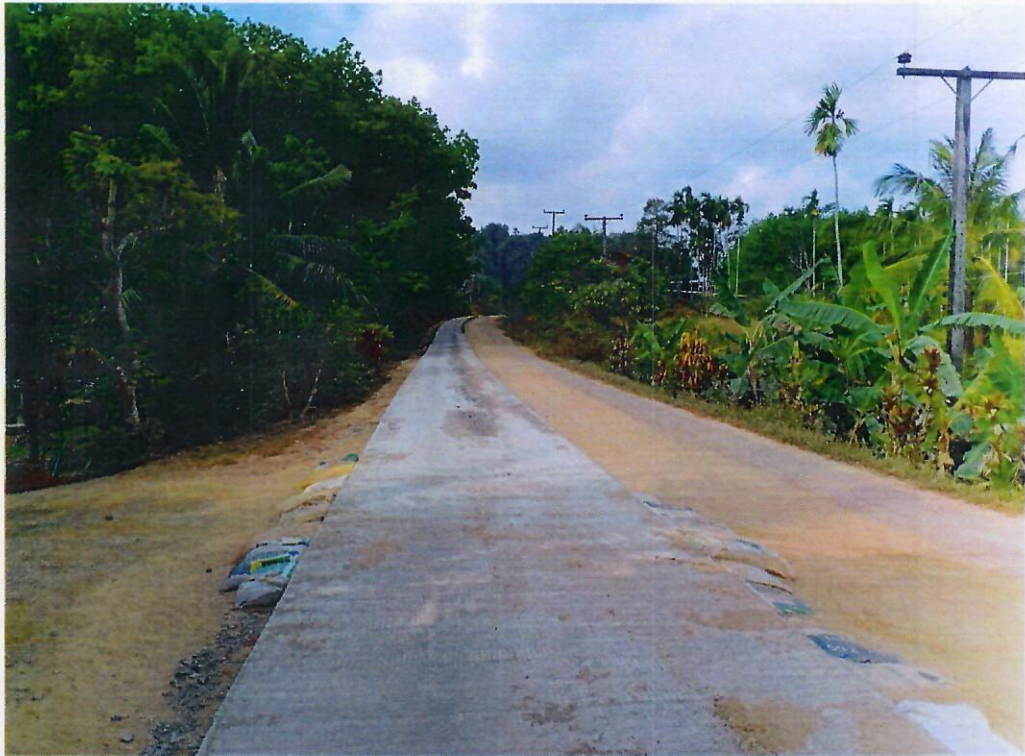

ภาพการดำเนินการก่อสร้างโครงการก่อสร้างถนนคอนกรีตเสริมเหล็ก รหัสทางหลวงท้องถิ่น ชพ.ถ.๒๙๐๑๓
สาย สปก.ห้วยกลาง-ป่าม่วง หมู่ที่ ๔,๘,๑๐,๑๑ ตำบลเขาทะลุ อำเภอสิวี จังหวัดชุมพร
ณ วันที่ ๙ มีนาคม ๒๕๖๔



โครงการก่อสร้างถนนคอนกรีตเสริมเหล็ก รหัสทางหลวงท้องถิ่น ชพ.ถ.๒๕๐๑๓ สาย สปก.ห้วยกลาง-ปาม่วง
หมู่ที่ ๔,๘,๑๐,๑๑ ตำบลเขาทะลุ
ภาพถ่ายประกอบการพิจารณา (รายละเอียดปรากฏตามสิ่งที่ส่งมาด้วย ๗)



โครงการก่อสร้างถนนคอนกรีตเสริมเหล็ก รหัสทางหลวงท้องถิ่น ชพ.ถ.๒๕๐๑๓ สาย สปก.หัวกลาง-ปาม่วง
หมู่ที่ ๔,๘,๑๐,๑๑ ตำบลเขาทะเล
ภาพถ่ายประกอบการพิจารณา (รายละเอียดปรากฏตามสิ่งที่ส่งมาด้วย ๗)

